

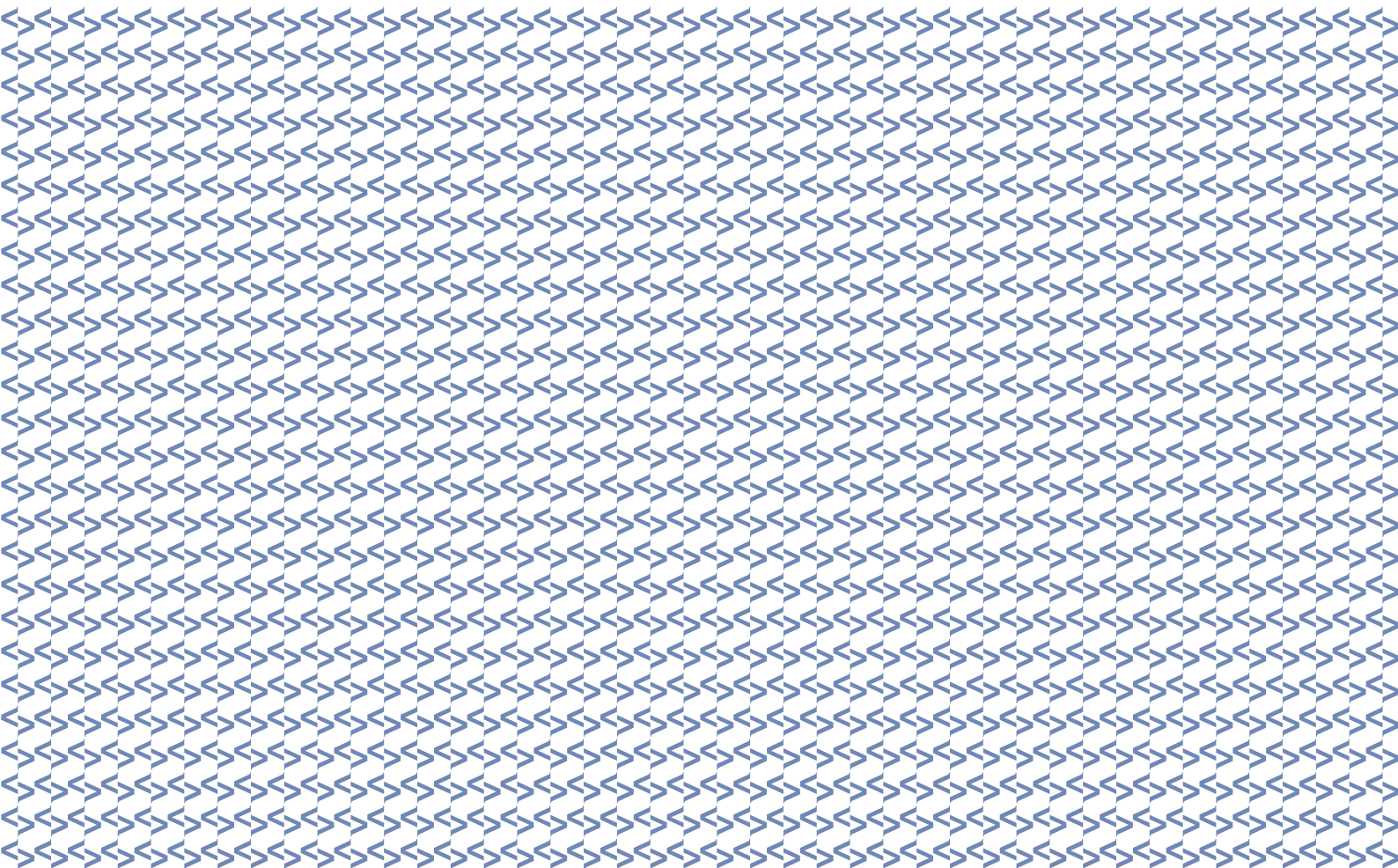

VIVIUM DOLPHIN

Algemene voorwaarden



VIVIUM DOLPHIN

Brandverzekering

Algemene voorwaarden

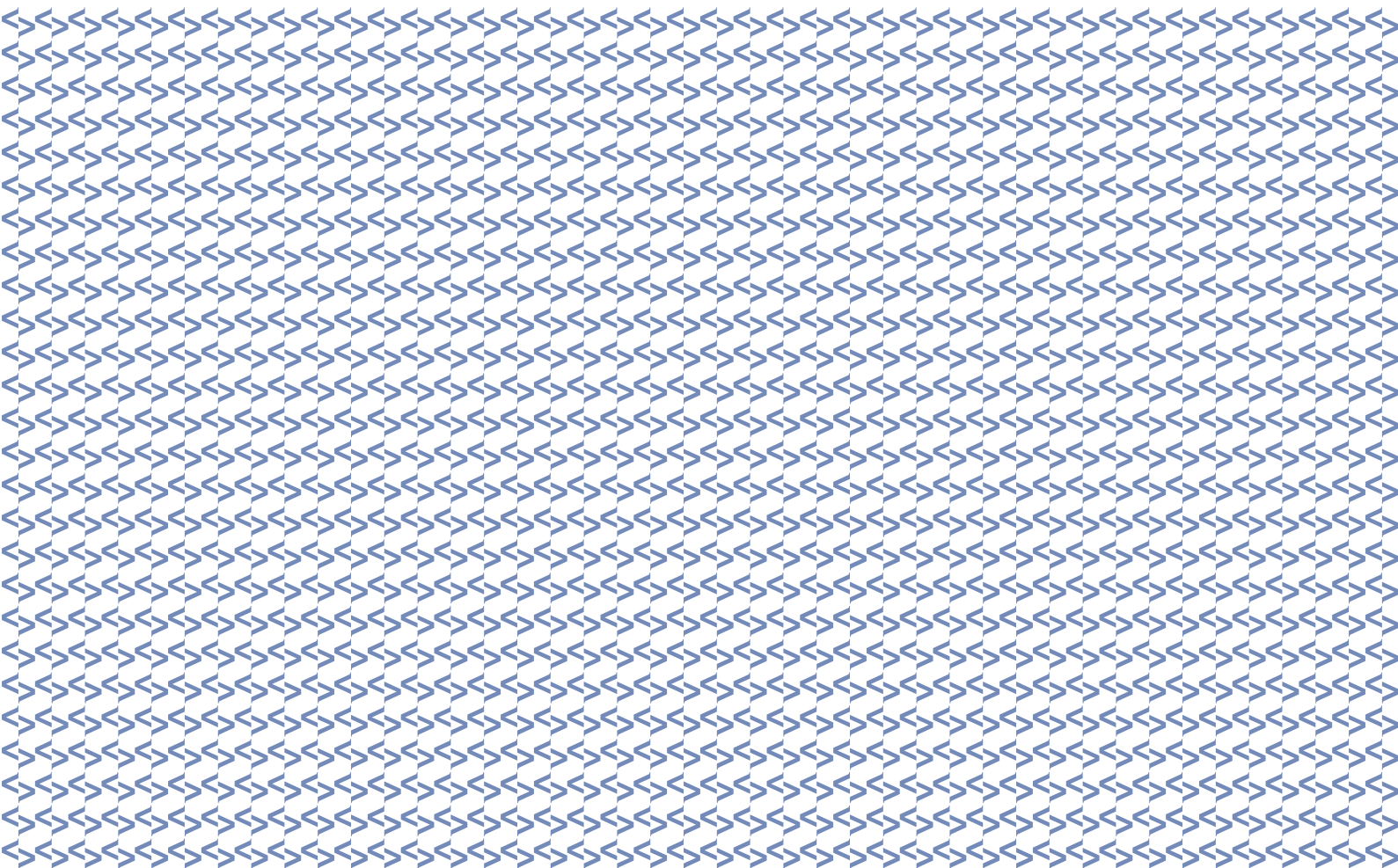

**TITEL 1: OMVANG EN WAARBORGEN
VAN HET CONTRACT**

**HOOFDSTUK 1
OMVANG VAN DE VERZEKERING**

**Art. 1 - VOORWERP VAN DE
VERZEKERING**

Overeenkomstig de algemene en bijzondere voorwaarden verleent de maatschappij volgende waarborgen:

1. Als de verzekeringnemer eigenaar van de verzekerde goederen is, waarborgt de maatschappij de stoffelijke schade die er veroorzaakt wordt wanneer één van of de gevaren zich voordoen die in de bijzondere voorwaarden vermeld zijn.
2. Als de verzekeringnemer huurder of gebruiker van de verzekerde goederen is:
 - a. waarborgt de maatschappij de aansprakelijkheid van de verzekerde zoals ze voortvloeit uit de artikelen 1302, 1732, 1733 of 1735 van het burgerlijk wetboek voor de stoffelijke schade die aan deze goederen veroorzaakt wordt wanneer zich één van of de gevaren voordoen die in de bijzondere voorwaarden zijn vermeld;
 - b. de maatschappij waarborgt eveneens de onroerende beschadigingen ingevolge diefstal of poging tot diefstal en glasbraak, zelfs als de aansprakelijkheid van de verzekerde niet in het gedrang komt. De maatschappij behoudt zich evenwel een verhaalsrecht voor tegen de eigenaar of de huurder van het gebouw.
3. Als er goederen verzekerd zijn ten gunste van of voor rekening van derden, geldt de verzekering enkel wanneer die goederen, die eigendom zijn van derden, niet gedekt zijn door een verzekering met hetzelfde voorwerp die door die derden onderschreven is. Als die goederen reeds gedekt zijn, verandert de verzekering in een verzekering van de aansprakelijkheid die de verzekerde zou kunnen oplopen voor de schade die aan die goederen veroorzaakt werd.

**HOOFDSTUK 2
VERZEKERINGSWAARBORGEN**

**AFDELING 1
BRAND EN AANVERWANTE GEVAREN**

**Art. 2 - VERZEKERDE GEBEURTENISSEN
EN GEVAREN**

De maatschappij waarborgt de vergoeding van de stoffelijke schade die aan de verzekerde goederen veroorzaakt wordt door:

1. brand met uitsluiting van:
 - de gehele of gedeeltelijke vernieling van voorwerpen die in of op een vuurhaard vallen, geworpen of gelegd worden;
 - schroeivlekken, ondermeer op linnen en kleding;
 - de schade, zonder dat er ontvlaming is ontstaan, door bovenmatige hitte, nabijheid van of aanraking met een licht- of warmtebron, door uitwasemingen, wegsputten of het omvervallen van brandstoffen;
2. ontploffing of implosie met inbegrip van de ontploffing van springstoffen die niet in het verzekerde risico vereist zijn voor de erin uitgeoefende beroepsactiviteit;
3. blikseminslag, d.w.z. het rechtstreeks inslaan van de bliksem, voor zover het materieel vastgesteld kan worden, op de verzekerde goederen of op de gebouwen die de verzekerde goederen bevatten evenals het wegspringen van voorwerpen die bij die gelegenheid door de bliksem worden geraakt;
4. de werking van elektriciteit, inductie inbegrepen, onder welke vorm ze zich ook manifesteert, en wat de oorzaak er ook van zij, op elektrische of elektronische toestellen en installaties. Worden met de werking van elektriciteit gelijkgesteld, de gevolgen van bliksem als deze de verzekerde goederen of gebouwen waarin de goederen zich bevinden niet op materieel zichtbare wijze treft.
5. aanraking met
 - a. lucht- of ruimtevaartuigen of delen ervan of met voorwerpen die eraf of eruit vallen, evenals met goederen die bij die gelegenheid weggeslingerd of omvergeworpen worden;
 - b. landrijtuigen (of werftuigen) of

- delen ervan of met hun lading;
 - c. dieren;
 - d. pylonen.
- Is uitgesloten:
- de schade aan de verzekerde goederen, die veroorzaakt wordt door een voertuig of een werktuig waarvan de verzekerde eigenaar is of dat hij onder zijn bewaking heeft;
 - de schade aan de verzekerde voertuigen door rechtstreekse aanrijding met een ander voertuig;
6. het vrijkomen van rook of roet dat te wijten is aan een plots en onvoorzien defect aan een kook- of verwarmingsapparaat, voor zover dit apparaat en de schoorsteen waarmee het desgevallend verbonden is goed onderhouden werden en deel uitmaken van de verzekerde goederen.
Is uitgesloten de rook- of roetschade afkomstig van open haarden of van andere industriële toestellen dan de verwarmings- of keukentoestellen;
 7. een diefstal of een poging tot diefstal die zich voordoet en gepleegd wordt in de omstandigheden die in artikel 16 voorzien zijn, voor de beschadigingen aan het opgegeven gebouw of de verdwijning van een deel ervan. De tussenkomst van de maatschappij is beperkt tot 10.500 EUR voor het geheel van de schade die tijdens eenzelfde diefstal of poging tot diefstal veroorzaakt wordt.
Is niet verzekerd de schade die zich voordoet als het opgegeven gebouw:
 - in aanbouw of in afbraak is;
 - in verbouwing of herstelling is, uitgezonderd als het tijdens die werken bewoond of uitgebaat blijft;
 8. temperatuurswijziging, d.w.z. schade aan de inhoud van diepvries- en koeltoestellen door een temperatuursverandering die voortvloeit uit het stilvallen of een storing in de koudeproductie. Deze waarborg wordt verleend ten belope van maximum 7.000 EUR per schadegeval en per risico.
Blijft uitgesloten de schade veroorzaakt:
 - door onhandigheid, nalatigheid of onervarenheid van de verzekerde of van één van zijn personeelsleden;
 - door constructie- of montagegebreken van het materiaal van de verzekerde installatie;
 - aan de inhoud van diepvriezers of koeltoestellen van meer dan 10 jaar oud.
 9. elektrocutie of verstikking van

gezelschapsdieren, die het rechtstreekse gevolg is van een door dit contract verzekerd gevaar.

Art. 3 - WAARBORGUITBREIDINGEN

Ook wanneer het verzekerd gevaar zich buiten de verzekerde goederen voordoet, strekt de waarborg zich uit tot stoffelijke schade die aan deze goederen wordt veroorzaakt door:

1. hulpverlening of enig dienstig middel tot het behoud, het blussen of de redding;
2. bevolen afbraak of vernietiging om verdere uitbreiding van de schade te voorkomen;
3. instortingen die rechtstreeks en uitsluitend uit een schadegeval voortvloeien;
4. gisting of zelfontbranding gevolgd door brand of ontploffing;
5. uitwasemingen van rook, bijtende dampen, gassen of hitte die rechtstreeks uit een schadegeval voortvloeien.

Art. 4 - AANVULLENDE WAARBORGEN

Bij een schadegeval dat door deze afdeling gedekt is, verleent de maatschappij, zonder toepassing van de evenredigheidsregel, volgende aanvullende waarborgen:

1. de reddingskosten (artikel 20);
2. de waarborg verhaal van derden (artikel 21);
3. de andere aanvullende waarborgen (artikel 22) tot beloop van 100 % van het effectief op gebouw en/of inhoud verzekerd bedrag, voor het geheel van die prestaties, zonder afbreuk te doen aan de limieten die voor elke prestatie zijn vastgesteld.

AFDELING 2 ARBEIDSCONFLICTEN EN AANSLAGEN

Art. 5 - VERZEKERDE GEBEURTENISSEN EN GEVAREN

1. De maatschappij waarborgt de vergoeding van de stoffelijke schade aan de verzekerde goederen die veroorzaakt wordt door een brand, een ontploffing (ook van springstoffen) of een implosie:
 - a. die rechtstreeks aan de verzekerde goederen veroorzaakt wordt door

personen die aan een arbeidsconflict of een aanslag deelnemen;

- b. die zou voortvloeien uit maatregelen die in voormeld geval door een wettelijk gevestigde Overheid getroffen worden voor het behoud en de bescherming van de verzekerde goederen.

Voor de gebouwen of gedeelten ervan dienstig als woning, wordt de waarborg uitgebreid tot de andere schade dan die door brand, ontploffing of implosie.

2. De waarborg is verworven:
 - a. voor de eenvoudige risico's waarvan de verzekerde waarde geen 743.680,57 EUR overschrijdt: tot beloop van 100 % van de voor de gebouwen en de inhoud verzekerde waarde;
 - b. voor de eenvoudige risico's waarvan de waarde geen 23.921.725,14 EUR overschrijdt: op grond van de modaliteiten die onder partijen overeengekomen zijn zonder dat de minimale vergoedingslimiet minder dan 743.680,57 EUR mag bedragen.

Die bedragen zijn aan de evolutie van de ABEX-index gebonden. Het basisindexcijfer is dat van het eerste semester van het jaar 1988, namelijk 375.

3. Overeenkomstig het Koninklijk Besluit van 24.12.1992 kan de maatschappij deze waarborg schorsen wanneer bij wijze van algemene maatregel, de toelating daarvoor wordt verleend door het Ministerie van Economische zaken in een met redenen omkleed besluit. De schorsing gaat dan 7 dagen na de betekening ervan in.

Art. 6 - AANVULLENDE WAARBORGEN

Bij een schadegeval dat door deze afdeling gedekt is, verleent de maatschappij, zonder toepassing van de evenredigheidsregel, volgende aanvullende waarborgen:

1. de reddingskosten (artikel 20);
2. de waarborg verhaal van derden (artikel 21);
3. de andere aanvullende waarborgen (artikel 22) tot beloop van 100% van het effectief op gebouw en/of inhoud verzekerd bedrag, voor het geheel van die prestaties, zonder afbreuk te doen aan de limieten die voor elke prestatie zijn vastgesteld.

AFDELING 3 DADEN VAN VANDALISME EN KWAADWILLIGHEID

Art. 7 - VERZEKERDE GEBEURTENISSEN EN GEVAREN

A. Dekkingen

1. De maatschappij waarborgt de vergoeding van de stoffelijke schade die aan de verzekerde goederen wordt veroorzaakt door daden van:
 - vandalisme d.w.z elke willekeurige en domme daad die door een derde wordt gepleegd;
 - kwaadwilligheid d.w.z. het opzettelijk feit dat door een derde wordt gepleegd om schade te berokkenen.
2. De waarborg is beperkt tot 10% van de som van de voor gebouw en inhoud verzekerde bedragen met een maximum van 17.500 EUR per schadegeval.
3. Er wordt een vrijstelling van 350 EUR per schadegeval toegepast.
4. Deze waarborg omvat de vergoeding van de schade veroorzaakt aan het verzekerd gebouw ten gevolge van graffiti of wilde affichering. In deze gevallen is de tussenkomst van de maatschappij beperkt tot de kosten voor de schoonmaak van de gevel met de hoofdingang van het verzekerde gebouw met een maximum van 3.500 EUR per schadegeval. Een vrijstelling van 875 EUR per schadegeval is van toepassing.

B. Uitsluitingen

Is uitgesloten de schade:

- te wijten aan daden die door een verzekerde, een huurder, een gebruiker gepleegd worden of door een persoon die zich in de verzekerde lokalen mag bevinden;
- aan het gebouw (en aan zijn inhoud)
 - wanneer het in opbouw of in afbraak is;
 - wanneer het in verbouwing of herstelling is tenzij het tijdens die werken bewoond of uitgebaat wordt.

AFDELING 4
STORM EN HAGEL - IJS- EN
SNEEUWDRIUK

Art. 8 - VERZEKERDE GEBEURTENISSEN
EN GEVAREN

A. Dekkingen

De maatschappij waarborgt de vergoeding van de stoffelijke schade die aan de verzekerde goederen veroorzaakt wordt door:

1. de rechtstreekse werking van een stormwind, d.w.z. elke orkaan of andere uitbarsting van winden die
 - op het dichtst bij het opgegeven gebouw gelegen station van het Koninklijk Meteorologisch Instituut een topsnelheid van minstens 80 km per uur bereiken,
 - of
 - binnen een straal van 10 km rond het opgegeven gebouw, constructies beschadigen die tegen die winden verzekerd zijn of die een weerstand tegen deze winden vertonen die gelijkwaardig is aan die van de verzekerbare goederen;
2. neerslag van hagel;
3. het geraakt worden van de verzekerde goederen door voorwerpen die door de directe werking van een stormwind of door hagel weg- of omhooggeslingerd, of omvergeworpen worden;
4. ijs- of sneeudruk, d.w.z. de druk die uitgeoefend wordt door een ijs- of sneeuwhoop evenals door het vallen, verschuiven of het zich verplaatsen van een compacte sneeuw- of ijsmassa;
5. regen, ijs, sneeuw en/of hagel die in het opgegeven gebouw binnendringen voor zover dit eerder door stormwind, door hagelslag of door ijs- of sneeudruk beschadigd werd.

B. Uitsluitingen

Is uitgesloten, de schade die veroorzaakt wordt :

1. aan elke constructie en aan haar inhoud:
 - a. waarvan de buitenmuren voor meer dan 50% van hun totale oppervlakte samengesteld zijn uit plaatijzer, asbest- en cementagglomeraten, golfplaten of lichte materialen (zoals ondermeer hout, plastic, spaanplaten en dergelijke);
 - b. waarvan, de dakbedekking voor meer dan 20% van de totale oppervlakte is samengesteld uit hout, agglomeraten of analoge

materialen, geteerd karton, plastic of andere lichte materialen waarvan het gewicht per m² minder dan 6kg bedraagt. Kunstleien en dakpannen, stro en roofing als dakbedekking blijven evenwel gedekt;

- c. die afgebroken wordt;
 - d. die bouwvallig is, d.w.z. waarvan het beschadigde gedeelte voor meer dan 40% versleten is;
2. aan de hierna volgende gebouwen en hun inhoud:
 - a. gebouwen die geheel of gedeeltelijk open zijn;
 - b. gebouwen die in opbouw zijn. Worden evenwel niet als in opbouw beschouwd de gebouwen:
 - in verbouwing of herstelling mits deze tijdens deze werkzaamheden bewoond of uitgebaat worden;
 - in opbouw, verbouwing of herstelling die definitief afgesloten zijn (met definitief geplaatste ramen en deuren) en die definitief en volledig bedekt zijn;
 - c. torens, klokketorens, uitkijktorens, watertorens, windmolens, windmotors, openluchttribunes, vergaarbakken in openlucht en silo's;
 - d. serres;
 3. aan alle voorwerpen of materialen die buiten aan een gebouw vastgemaakt zijn, zelfs indien ze als onroerend door bestemming zouden worden beschouwd omdat ze in de constructie verwerkt zijn.
Blijft evenwel gedekt de schade aan
 - a. dak- en hanggoten en hun afvoerbuizen;
 - b. kroonlijsten met hun bekleding;
 - c. rolluiken;
 - d. gevelbekleding;
 - e. airconditioning- en koelsystemen;
 4. aan broeikassen en omheiningen;
 5. aan het glaswerk (met inbegrip van de ruiten, het glas en het plasticmateriaal die het gebouw vormen);
 6. aan de inhoud die zich in een constructie bevindt die niet eerder door de directe werking van een stormwind, van hagelslag of ijs- of sneeudruk

beschadigd werd;

7. aan de inhoud die zich buiten het opgegeven gebouw bevindt;
8. door de druk van sneeuw of ijs:
 - a. die de constructie reeds bedekte op het ogenblik dat de waarborg inging;
 - b. als die schade uit een vervorming van het dak bestaat zonder dat de waterdichtheid ervan aangetast wordt. Als de waterdichtheid in het gedrang komt, komen enkel de herstellingen in aanmerking die de waterdichtheid opnieuw garanderen.

Art. 9 - AANVULLENDE WAARBORGEN

Bij een schadegeval dat door deze afdeling gedekt is, verleent de maatschappij, zonder toepassing van de evenredigheidsregel, volgende aanvullende waarborgen:

1. de reddingskosten (artikel 20);
2. de andere aanvullende waarborgen (artikel 22) tot beloop van 100% van het effectief op gebouw en/of inhoud verzekerd bedrag, voor het geheel van die prestaties, zonder afbreuk te doen aan de limieten die voor elke prestatie zijn vastgesteld.

AFDELING 5
WATERSCHADE EN SCHADE DOOR
MINERALE OLIËN

Art. 10 - VERZEKERDE GEBEURTENISSEN
EN GEVAREN

A. Dekkingen

De maatschappij waarborgt de vergoeding van de stoffelijke schade die aan de verzekerde goederen wordt veroorzaakt door:

1. het doorsijpelen of het binnen het opgegeven gebouw wegvloeien van water dat voorkomt uit:
 - a. hydraulische installaties binnen of buiten het opgegeven gebouw;
 - b. installaties voor afvoer van regen of afvalwater;
 - c. aquariums die met een autonoom filtersysteem en/of regeneratiesysteem zijn uitgerust of waterbedden voor zover ze geen materieel of koopwaar uitmaken;
2. het doorsijpelen van water doorheen de daken of de muren, met uitzondering van het doorsijpelen van regenwater

doorheen elk opengaand element dat niet vooraf gesloten werd;

3. het ontsnappen van waterstoom afkomstig van de centrale verwarmingsinstallatie van het gebouw;
4. het wegvloeien van minerale oliën door het overlopen of breken van de opslagtank, reservoir of van de leidingen van de centrale verwarming;
5. het ontijdig inwerking treden of het toevallig lekken van de automatische blusinstallaties. De waarde van de weggevloeide vloeistoffen wordt eveneens vergoed;
6. de huiszwam voor zover ze het rechtstreeks gevolg is van waterschade zoals hoger bepaald en ze tijdens de geldigheidsduur van het contract optreedt en voor zover de verzekerde de verschijning ervan niet op tijd heeft kunnen vaststellen om eraan te verhelpen en voor zover die verschijning wordt vastgesteld tijdens de geldigheidsduur van het contract;
7. de maatschappij neemt tot beloop van 12.200 EUR per schadegeval de kosten voor haar rekening:
 - a. voor het opsporen, het openen en opnieuw in goede staat brengen van de plaatsen die blootgelegd werden om de herstelling van de installaties mogelijk te maken die aan de oorsprong van het schadegeval liggen;
 - b. voor de herstelling of vervanging van die installaties behalve wanneer het schadegeval veroorzaakt werd door slijtage of corrosie.

B. Uitsluitingen

Is uitgesloten de schade:

- die voortvloeit uit een duidelijk gebrek aan voorzorgen (inzonderheid deze waarvan sprake is in artikel 1.1.a. van de Specifieke bepalingen);
- veroorzaakt als het gebouw
 - a. in aanbouw of in afbraak is;
 - b. in verbouwing of herstelling is, tenzij het tijdens die werken bewoond of uitgebaat blijft;
- veroorzaakt door opstuwing van de openbare rioleringen;
- veroorzaakt aan de koopwaren die op de grond zelf of op een hoogte van minder dan 10 cm van de vloer van een gebouw of een gedeelte van gebouw geplaatst zijn dat bestemd is voor het onderbrengen en/of

stockeren evenals de schade die zich vanuit die koopwaren verspreid zou hebben;

- die uit het verlies van de weggevloeide vloeistof (water, minerale oliën) bestaat, andere dan deze voortkomend uit het ontijdig inwerking treden of lekken van automatische blusinstallaties;
- door duidelijke en veralgemeende corrosie: de waarborg blijft evenwel verleend voor het schadegeval dat veroorzaakt wordt door corrosie, als ze een verborgen en niet door de verzekerde gekend gebrek vormt;
- door corrosie van een brandstoftank die in de grond is geplaatst;
- aan de daken en de muren zelf en aan de bedekkingen die hun waterdichtheid garanderen;
- aan de waterketels en tanks die aan de oorsprong van het schadegeval liggen;
- aan de inhoud van de aquariums;
- veroorzaakt door grondwater. Worden niet als grondwater beschouwd het water dat vrijkomt na een breuk van de toevoerleiding of van de ingegraven leidingen voor de afvoer van regen- en/of afvalwater;
- veroorzaakt door zwembaden en hun leidingen.

Art. 11 - AANVULLENDE WAARBORGEN

Bij een schadegeval dat door deze afdeling gedekt is, verleent de maatschappij, zonder toepassing van de evenredigheidsregel, volgende aanvullende waarborgen:

1. de reddingskosten (artikel 20);
2. de waarborg verhaal van derden (artikel 21);
3. de andere aanvullende waarborgen (artikel 22) tot beloop van 100% van het effectief op gebouw en/of inhoud verzekerd bedrag, voor het geheel van die prestaties, zonder afbreuk te doen aan de limieten die voor elke prestatie zijn vastgesteld.

AFDELING 6 GLASBRAAK

Art. 12 - VERZEKERDE GEBEURTENISSEN EN GEVAREN

A. Dekkingen

De maatschappij waarborgt de vergoeding van de stoffelijke schade door breuk of barst aan:

- ruiten
- spiegelglas
- spiegels
- doorschijnende en doorzichtige plastic panelen in synthetisch materiaal, alsook de schade aan:
 - sanitaire toestellen en/of
 - keramische kookplaten voor zover ze geen koopwaar uitmaken.

B. Waarborguitbreidingen

Zijn eveneens verzekerd:

- de kosten voor de vernieuwing van de opschriften, voor de verf of de versieringen;
- de kosten voor voorlopige afsluiting of dichting en voor bewaking, tot beloop van maximum 3.500 EUR;
- de schade door de scherven van de glasbraak veroorzaakt aan andere verzekerde goederen, tot beloop van maximum 7.000 EUR;
- de vervanging of herstelling van films, sondes en detectoren die op de ruiten zijn aangebracht of ingebouwd.

C. Uitsluitingen

Is uitgesloten de schade:

- uit krassen, afschilferingen, schilferingen van emailwerk, uit dichtheidverlies;
- aan de niet vastgehechte voorwerpen, buiten aangebrachte uithangborden, aan de serres, de draagramen en de afdaken;
- aan de verzekerde voorwerpen bij het plaatsen of wegnemen ervan, behalve als er geen verband is tussen die gebeurtenissen en het schadegeval;
- aan kunstglasramen;
- aan alle ruiten van motorrijtuigen, behalve als gevolg van een gedekte glasbraak;
- aan de toebehoren van sanitaire apparaten (zoals waterkranen en leidingen);

- zijn eveneens uitgesloten de kosten voor het opnieuw in gebruik nemen van die apparaten en de kosten voor herstelling of herinrichting van de plaatsen.

Art. 13 - AANVULLENDE WAARBORGEN

Bij een schadegeval dat door deze afdeling gedekt is, verleent de maatschappij, zonder toepassing van de evenredigheidsregel, volgende aanvullende waarborgen:

1. de reddingskosten (artikel 20);
2. de waarborg verhaal van derden (artikel 21);
3. de andere aanvullende waarborgen (artikel 22) tot beloop van 100% van het effectief op gebouw en/of inhoud verzekerd bedrag, voor het geheel van die prestaties, zonder afbreuk te doen aan de limieten die voor elke prestatie zijn vastgesteld.

AFDELING 7 NATUURRAMPEN

Art. 14 - DEKKINGEN

De maatschappij vergoedt de verzekerde voor de materiële schade ten gevolge van een van volgende gebeurtenissen :

1. Aardbeving

Hieronder wordt verstaan : een aardbeving van natuurlijke oorsprong die binnen een straal van 10 kilometer van het verzekerde gebouw verzekerbare en daadwerkelijk tegen dit gevaar verzekerde goederen vernietigt, breekt of beschadigt, of die werd geregistreerd met een minimum magnitude van vier graden op de schaal van Richter, alsmede de overstromingen, het overlopen of het opstuwen van openbare riolen, de aardverschuiving of grondverzakking die er het gevolg van zijn.

2. Overstroming

Hieronder wordt verstaan : het buiten de oevers treden van waterlopen, kanalen, meren, vijvers of zeeën ten gevolge van atmosferische neerslag, smelten van sneeuw of ijs, dijkbreuk of vloedgolf.

3. Overlopen of opstuwen van riolen

Hieronder wordt verstaan : een overlopen of opstuwen veroorzaakt door het wassen van het water, door atmosferische neerslag, een storm, het smelten van sneeuw of ijs of een overstroming.

4. Aardverschuiving of grondverzakking

Hieronder wordt verstaan : een beweging van een belangrijke massa van de bodemlaag die goederen verniet of beschadigt en die geheel of gedeeltelijk te wijten is aan een natuurlijk fenomeen, dat geen overstroming noch aardbeving is.

5. Afvloeien van regenwater.

Zijn eveneens gedekt :

- de schade aan de verzekerde goederen die voortkomt uit door de overheid getroffen maatregelen in voornoemde gevallen, door een wettelijk opgericht orgaan voor de beveiliging en bescherming van de goederen en personen;
- de opruimings- en afbraakkosten, die nodig zijn voor de herbouw of de wedersamenstelling van de beschadigde verzekerde goederen;
- enkel voor de woningen, de huisvestingskosten, die zijn gemaakt gedurende drie maanden die volgen op het schadegeval, wanneer de woonruimten onbewoonbaar zijn geworden.

Worden als een en hetzelfde schadegeval beschouwd :

- ingeval van aardbeving : de initiële aardbeving en haar naschokken die optreden binnen 72 uur, alsook de verzekerde gevaren die eruit voortvloeien;
- ingeval van overstroming : de initiële overstroming en elke overstroming die zich voordoet binnen 168 uur na het zakken, d.w.z. de terugkeer van het water binnen zijn natuurlijke grenzen.

Elke schorsing, nietigheid, beëindiging of opzegging van de waarborg natuurrampen brengt rechtens die van de waarborg brand mee.

Omgekeerd brengt elke schorsing, nietigheid, beëindiging of opzegging van de waarborg brand rechtens die van de waarborg natuurrampen mee.

Aanvullende waarborgen

Bij een schadegeval dat door deze afdeling is gedekt, verleent de maatschappij, zonder toepassing van de evenredigheidsregel van de bedragen, de onderstaande aanvullende waarborgen :

- de reddingskosten (artikel 20);
- onder de overige bijkomende prestaties (artikel 22), de expertisecosten (artikel 22.2) en de kosten van behoud, opruiming en afbraak (artikel 22.5), tot het beloop van 10 % van het daadwerkelijk verzekerde bedrag op het gebouw en/of de inhoud, voor het geheel van deze waarborgen, onverminderd de grenzen die door elk ervan zijn bepaald.

Art. 15 - UITSLUITINGEN

Is van de verzekering uitgesloten, de schade aan :

- niet-binnengehaalde oogsten,
- de levende veestapel buiten de gebouwen,
- de bodem,
- teelten,
- bosbeplantingen,
- voorwerpen die zich buiten de gebouwen bevinden, tenzij ze er blijvend aan zijn vastgemaakt,
- gemakkelijk verplaatsbare of demonteerbare constructies, bouwvallige constructies of constructies in afbraak, en aan hun inhoud, tenzij deze constructies het hoofdverblijf van de verzekerde vormen,
- tuinhuisjes, schuurtjes, berghokken en hun eventuele inhoud, afsluitingen en hagen van enigerlei aard, tuinen, aanplantingen, toegangen en binnenplaatsen, terrassen, alsmede luxegoederen zoals zwembaden, tennis- en golfterreinen,
- gebouwen of delen van gebouw in opbouw, verbouwing of herstelling en hun eventuele inhoud, tenzij ze bewoond of normaal bewoonbaar zijn, het casco van land-, lucht-, zee-, meer- of riviervoertuigen,
- vervoerde goederen,
- goederen waarvan de schadeloosstelling door bijzondere wetten of internationale overeenkomsten wordt geregeld,
- veroorzaakt door elke bron van ioniserende stralingen,
- veroorzaakt door diefstal, vandalisme, onroerende en roerende beschadigingen gepleegd bij een diefstal of een poging tot diefstal en daden van kwaadwilligheid die mogelijk gemaakt of vergemakkelijkt werden door een verzekerd schadegeval,
- veroorzaakt aan de inhoud van kelders die op minder dan 10 cm van de grond is opgesteld, met uitzondering van de verwarmings-, elektriciteits- en waterinstallaties die er blijvend zijn bevestigd.

Deze uitsluiting geldt enkel voor de risico's overstroming en opstuwen of overlopen van riolen en afvloeien van regenwater.

Onder kelder verstaat men elk vertrek waarvan de grondoppervlakte zich bevindt op meer dan 50 cm beneden het niveau van de hoofdingang die leidt naar de woonvertrekken van het gebouw, met uitzondering van de kelderlokalen die blijvend als woonvertrekken of voor de uitoefening van een beroep zijn ingericht.

AFDELING 8 DIEFSTAL

Art. 16 - VERZEKERDE GEBEURTENISSEN EN GEVAREN

A. Dekkingen

De maatschappij waarborgt de vergoeding van de stoffelijke schade voor wat betreft:

- de verdwijning of de beschadiging van de beschadigde inhoud;
- de beschadigingen aan het verzekerde gebouw;
- de verdwijning van een deel van het verzekerde gebouw;

ingevolge

- een diefstal;
- een poging tot diefstal;

die zich in de zin van Strafwetboek voordoet of gepleegd wordt,

1. door inbraak of met beklimming;
2. met gebruik van valse, gestolen of verloren sleutels, voor zover de diefstal of de poging tot diefstal binnen de drie dagen gebeurt die volgen op de dag waarop de verzekerde kennis gekregen heeft van de verdwijning van die sleutels;
3. met geweld of bedreiging ten aanzien van een verzekerde;
4. door (of met medeplichtigheid) van personen die zich in het opgegeven gebouw mogen bevinden (met inbegrip van het huispersoneel);
5. door een persoon die in het geheim in het opgegeven gebouw is binnengedrongen;
6. door een persoon die zich heeft laten insluiten in het aangeduide gebouw.

B. Waarborglimieten

1. De maatschappij verleent haar waarborg tot beloop van de bedragen die in de bijzondere voorwaarden zijn opgegeven, zonder dat haar tegemoetkoming het bedrag mag overschrijden van:
 - a. voor de waarden
 - 3.500 EUR als ze in een niet draagbare kluis zijn ondergebracht die op slot of met een code beveiligd is;
 - 1.750 EUR als ze niet in zo'n kluis zijn ondergebracht;
 - b. voor de waardevolle voorwerpen, 8.750 EUR per voorwerp (of reeks of samenhang van voorwerpen die een geheel vormen).

2. Als het opgegeven gebouw niet uitsluitend bestemd is om door de verzekerden gebruikt te worden, zijn de goederen die zich in kelders, op zolders, in zolderkamers of privégarages bevinden, die uitsluitend door de verzekerde gebruikt worden, gedekt tot beloop van 1.050 EUR voor het geheel van die lokalen. Is altijd uit de waarborg uitgesloten de schade aan de waarden en de kostbare voorwerpen die er zich bevinden.
3. De goederen die zich in de niet aan het hoofdgebouw aanpalende bijgebouwen en aanhorigheden bevinden, zijn gedekt tot beloop van 2.100 EUR voor het geheel van die bijgebouwen en aanhorigheden. Zijn altijd uit de waarborg uitgesloten, de waarden en kostbare voorwerpen die er zich in bevinden.
4. De beschadigingen aan het verzekerde gebouw evenals de verdwijning van een deel van het verzekerde gebouw zijn gedekt tot beloop van 10.500 EUR voor het geheel van de beschadigingen aan het gebouw bij een zelfde diefstal of eenzelfde poging tot diefstal.

C. Waarborguitbreidingen

1. In geval van tijdelijke overplaatsing van de inboedel die eigendom is van de verzekerde in andere gebouwen die in de hele wereld gevestigd zijn, blijft deze waarborg voor de verzekerde gedurende maximum 90 dagen per verzekeringsjaar verworven.

De diefstal of de poging tot diefstal moet met inbraak of beklimming van het betrokken gebouw gebeurd zijn, terwijl de in artikel 17 voorziene voorzorgsmaatregelen genomen waren, of met geweldpleging op of bedreiging van de verzekerde die zich in het betrokken gebouw bevindt.

Die uitbreiding die zonder toepassing van de evenredigheidsregel wordt toegekend, wordt verleend tot beloop van 20 % van het voor de inboedel verzekerde bedrag en binnen de bedragbeperkingen die in artikel 27 voorzien zijn.

Die uitbreiding wordt niet verleend als het om een gebouw of een lokaal gaat dat aan de verzekerde toebehoort of dat hij voor meer dan 90 dagen gehuurd heeft.
2. Voor zover de diefstal of de poging tot diefstal met geweldpleging op of bedreiging van de persoon van de verzekerde gepleegd wordt, waarborgt de maatschappij eveneens, buiten het opgegeven gebouw en in de hele wereld de verdwijning of de beschadiging van de inboedel tot beloop van 5.225 EUR, met inbegrip van een maximum van

1.750 EUR voor de waarden.

3. De maatschappij neemt tot beloop van 1.750 EUR per schadegeval, de vervanging voor haar rekening van de sloten van de buitendeuren van het opgegeven gebouw door sloten van hetzelfde of van een hoger type, bij diefstal van de sleutels van deze deuren. De verplichtingen die in artikel 17 voorzien zijn, moeten nageleefd zijn.
4. De maatschappij neemt de kosten voor voorlopige afsluiting en bewaking van het gebouw waar zich de inhoud bevindt ten laste, ten belope van 3.500 EUR per schadegeval in afwachting van de definitieve herstelling.

D. Uitsluitingen

Is uitgesloten de schade:

- die veroorzaakt wordt als de daders of de medeplichtigen van de diefstal of poging tot diefstal verzekerden zijn, hun bloed- en aanverwanten of de echtgenoot ervan;
- die zich voordoet terwijl de lokalen meer dan 60 opeenvolgende dagen onbezet zijn;
- aan de goederen die zich buiten het opgegeven gebouw, evenals in de uitstalramen bevinden die niet rechtstreeks in verbinding staan met de lokalen die het risico vormen;
- ingevolge een diefstal of een poging tot diefstal ter gelegenheid van een brand, een ontploffing, een stormwind, hagelneerslag, ijs- of sneeuwdruk;
- aan de goederen die zich in de gemeenschappelijke delen van een gebouw bevinden dat niet uitsluitend door de verzekerde gebruikt wordt;
- die veroorzaakt wordt als het opgegeven gebouw
 - a. in aanbouw of afbraak is,
 - b. in verbouwing of herstelling is, uitgezonderd als het tijdens die werken bezet of uitgebaat blijft;
- ingevolge diefstal van bankkaarten, van kredietkaarten of van checkformulieren en blanco checks;
- die zich voordoet als de in artikel 17 opgelegde voorzorgsmaatregelen niet getroffen werden, voor zover dit gebrek in oorzakelijk verband staat met het schadegeval;
- aan de motorrijtuigen, behalve als ze koopwaren uitmaken, met inbegrip van hun inhoud.

Art. 17 - VOORZORGSMAATREGELEN

Alle toegangsdeuren van de hoofdconstructie en van de bijgebouwen en aanhorigheden dienen uitgerust te zijn met een sluitsysteem.

De bestaande of overeengekomen mechanische beveiligingsmiddelen (sloten, grendels, hekken, metalen rolluiken, luiken,...) of de elektronische (detectie- of alarmsystemen) moeten te allen tijde gebruikt of in goede staat van werking gehouden worden.

Die beveiligingsmiddelen, alsook de veiligheidsmaatregelen mogen slechts mits schriftelijk akkoord van de maatschappij gewijzigd worden.

Art. 18 - AANVULLENDE WAARBORGEN

Bij een schadegeval dat door deze afdeling gedekt is, verleent de maatschappij, zonder toepassing van de evenredigheidsregel, volgende aanvullende waarborgen:

1. de reddingskosten (artikel 20);
2. de andere aanvullende waarborgen (artikel 22) tot beloop van 100% van het effectief op gebouw en/of inhoud verzekerd bedrag, voor het geheel van die prestaties, zonder afbreuk te doen aan de limieten die voor elke prestatie zijn vastgesteld.

AFDELING 9 INDIRECTE VERLIEZEN

Art. 19 - VERZEKERDE SCHADE

Mits ze in de bijzondere voorwaarden vermeld zijn, worden de bij een gedekt schadegeval verschuldigde vergoedingen verhoogd met 10 % om de verzekerde forfaitair schadeloos te stellen voor om het even welke kosten die hij ten gevolge van dit schadegeval heeft gemaakt.

Komen niet in aanmerking voor de berekening van die bijkomende vergoeding, de vergoedingen die betaald worden krachtens de waarborgen:

- diefstal
- commercieel verlies
- natuurrampen
- aanvullende waarborgen
- VIVIUM DOLPHIN RELAX

AFDELING 10 AANVULLENDE WAARBORGEN

Art. 20 - REDDINGSKOSTEN

1. De maatschappij vergoedt de reddingskosten, mits die met de zorg

van een goed huisvader zijn gemaakt, ook wanneer de aangewende pogingen vruchteloos zijn geweest.

2. Die kosten zijn echter voor het geheel van de schade aan de goederen en van de bedrijfsverliezen, verzekerd tot beloop van de bedragen die voor die goederen verzekerd zijn met een maximum van 18.592.014,36 EUR.

Voor de aansprakelijkheidsverzekeringen worden die kosten integraal door de maatschappij gedragen voor zover het geheel van de schadeloosstelling en van de reddingskosten per verzekeringsjaar en per schadegeval het voor die aansprakelijkheid verzekerde bedrag niet overschrijdt.

Boven het voor die aansprakelijkheid verzekerde bedrag worden die kosten beperkt tot:

- 495.787,05 EUR wanneer het verzekerde totaalbedrag lager is dan of gelijk aan 2.478.935,25 EUR;
- 495.787,05 EUR + 20 % van het deel van het verzekerde totaalbedrag dat tussen 2.478.935,25 EUR en 12.394.676,24 EUR ligt;
- 2.478.935,25 EUR + 10 % van het deel van het verzekerde totaalbedrag boven 12.394.676,24 EUR met een volstrekt maximum van 9.915.740,99 EUR.

Die bedragen zijn gekoppeld aan de evolutie van het indexcijfer van de consumptieprijzen met als basisindexcijfer dat van november 1992, namelijk 113,77 (basis 1988 = 100).

Art. 21 - VERHAAL VAN DERDEN

1. De maatschappij dekt de verantwoordelijkheid die de verzekerde kan oplopen ingevolge de artikels 1382 tot 1386 bis van het burgerlijk wetboek voor de stoffelijke schade (met inbegrip van het huurverlies en de bedrijfsschade die eruit voortvloeien) veroorzaakt door een verzekerd schadegeval en die zich voortzet op goederen die eigendom zijn van derden, gasten inbegrepen.
2. Die waarborg wordt verleend tot beloop van 619.733,81 EUR geïndexeerd zoals bepaald in artikel 10.1.b. van de gemeenschappelijke bepalingen.
3. Is niet gedekt de schade die veroorzaakt wordt door elke vorm van rook, door giftige, bijtende, aantastende, vernietigende of schadelijke producten of door elk blusproduct, aan lucht, bodem, oppervlakte- en grondwater, alsook aan planten en dieren, behalve

indien ze, beroepshalve, deel uitmaken van een land-, tuinbouw- of visbedrijf. Is ook niet gedekt de objectieve aansprakelijkheid inzake brand of ontploffing die voorzien is door de wet van 30 juli 1979.

Art. 22 - ANDERE AANVULLENDE WAARBORGEN

Bij een schadegeval dat onder de toepassing van dit contract valt, verleent de maatschappij, binnen de limieten die voor elk gevaar worden vastgesteld, de hierna omschreven aanvullende waarborgen, voor zover ze voortvloeien uit een gedekt schadegeval en de betrokken kosten als goede huisvader werden aangegaan:

1. de kosten voor het huren van een voorlopige woning (hotel inbegrepen), tot beloop van 2 % van het kapitaal dat in dit contract effectief voor gebouw en inhoud, in eigendom, in aansprakelijkheid als huurder of als gebruiker wordt verzekerd, als het risico onbruikbaar is geworden. Die kosten kunnen voor een zelfde periode niet met het huurverlies gecumuleerd worden;
2. de expertisecosten (alle eventuele taksen inbegrepen) die overeenkomstig artikel 21 van de gemeenschappelijke bepalingen ten laste van de verzekerde vallen en die hij, bij schadegeval, ook werkelijk betaald heeft voor de schatting van de schade aan de verzekerde goederen (met uitsluiting van de aansprakelijkheidsverzekeringen) zonder dat de tegemoetkoming van de maatschappij het bedrag van het barema (zie tabel p.14) mag overschrijden;
3. het verhaal van de huurders dat uitgeoefend wordt krachtens artikel 1721 van het burgerlijk wetboek zowel voor de stoffelijke schade, bedrijfsschade inbegrepen, die aan hun goederen veroorzaakt wordt door foute constructie of een gebrekkig onderhoud van het gebouw, als voor de reddings- of behoudskosten die bedachtzaam gemaakt worden om een schadegeval te stoppen of te beperken;
4. het huurverlies van het verzekerd gebouw, d.w.z. met uitsluiting van alle bedrijfsschade:
 - de door de eigenaar-gebruiker geleden genotsderving van het onroerend goed, beperkt tot de huurwaarde van de beschadigde en onbruikbaar geworden lokalen,
 - het verlies van huurgelden - verhoogd met de lasten waaraan het schadegeval geen einde gesteld heeft - dat door de eigenaar-verhuurder geleden wordt, gedurende de normale periode van wederopbouw,

zonder 12 maanden te overschrijden te rekenen vanaf het schadegeval;

5. a. de kosten voor het behoud van de verzekerde en geredde goederen, tijdens de normale duur van de wederopbouw of de wedersamenstelling van de beschadigde goederen;
- b. de afbraak- en opruimingskosten die nodig zijn voor de wederopbouw of de wedersamenstelling van de beschadigde goederen;
6. de kosten voor herstelling van de binnenplaatsen, tuinen en beplantingen van het opgegeven gebouw. Worden evenwel nooit ten laste genomen de sanerings- of zuiveringskosten ervan, zelfs als die maatregelen door de bevoegde overheden werden opgelegd;
7. het verhaal van de eigenaar krachtens het huurverlies en de kosten zoals ze onder de bovenstaande punten 4, 5, 6 vermeld zijn als de verzekering op goederen in aansprakelijkheid als huurder of gebruiker slaat.
8. dodelijk ongeval
Als de verzekeringnemer een fysiek persoon is en hijzelf of een inwonend familielid overlijdt aan de uitsluitende gevolgen van een volgens de voorwaarden van het contract gedekt gevaar, betaalt de maatschappij een som van 3.718,40 EUR per slachtoffer. Het overlijden dient plaats te vinden binnen de 365 dagen volgend op deze gebeurtenis en de betaling zal enkel geschieden, aan de noch uit de echt, noch feitelijk gescheiden, noch in een echtscheidings- of feitelijke scheidingsprocedure verwikkelde echtgenoot van het slachtoffer, of, bij ontstentenis, aan de wettelijke erfgenamen in rechte lijn.

Als het slachtoffer geen volle 5 jaar oud is, neemt de maatschappij tot beloop van 1.859,20 EUR enkel de behoorlijk verantwoorde begrafenis kosten voor haar rekening als ze niet door een andere verzekeraar of door een willekeurig Fonds of organisme ten laste genomen werden.

HOOFDSTUK 3 TERRITORIALE UITGESTREKTHEID

AFDELING 1 ADRES DAT IN DE BIJZONDERE VOORWAARDEN VERMELD IS

Art. 23

In geval van verzekering van het gebouw, zijn de goederen verzekerd op het adres dat in de bijzondere voorwaarden vermeld is.

In geval van verzekering van de inhoud, zijn de goederen binnen het gebouw verzekerd evenals, tenzij anders vermeld wordt, in de aanpalende binnenplaatsen en tuinen.

AFDELING 2 VERHUIZING

Art. 24 - BESCHRIJVING EN OMVANG VAN DE WAARBORG

Bij verhuizing naar een ander gebouw in België:

- a. als dit contract de aansprakelijkheid als huurder of gebruiker dekt, is de verzekering tot beloop van dezelfde kapitalen en voor dezelfde gevaren eveneens van toepassing op het nieuwe goed dat door de verzekeringnemer gehuurd of gebruikt wordt;
- b. als dit contract op goederen in eigendom slaat die onder de begripsomschrijving "inhoud" vallen, is de verzekering eveneens van toepassing tot beloop van dezelfde kapitalen,
 - voor dezelfde gevaren in het gebouw waarin de verzekeringnemer die goederen heeft laten overbrengen;
 - tijdens de overbrenging voor de gevaren, brand, blikseminslag en ontploffing.

Die waarborgen zijn verworven gedurende een termijn van 90 dagen,

- te rekenen vanaf de huur of het gebruik van het gebouw voor de schade aan het gebouw;
- te rekenen vanaf de overbrenging van de inhoud voor de schade aan die inhoud.

Na die termijn van 90 dagen wordt de verzekering van rechtswege geschorst zolang de overbrenging niet aan de maatschappij werd aangegeven.

Is uitgesloten de schade die binnen de toepassing van de waarborg diefstal valt.

AFDELING 3 VAKANTIEVERBLIJF, STUDENTENKOT, GEHUURDE FEESTZAAL, TIJDELIJKE VERPLAATSING VAN DE INBOEDEL, MATERIEEL EN DE KOOPWAAR

Art. 25 - BESCHRIJVING VAN DE WAARBORG

A. Dekkingen

- a. Vakantieverblijf, studentenkamer, gehuurde feestzalen

Als dit contract de hoofdverblijfplaats van de verzekeringnemer dekt, waarborgt de maatschappij, de burgerrechtelijke aansprakelijkheid die de verzekerden als huurder of gebruiker zouden kunnen oplopen voor stoffelijke schade veroorzaakt:

- aan het vakantieverblijf dat ze over de hele wereld huren of gebruiken, met inbegrip van de inboedel, voor zover de huur- of gebruiktijd geen 90 dagen per verzekeringsjaar overschrijdt;
- aan de al dan niet gemeubelde studentenkamer die het kind van de verzekeringnemer, dat bij hem inwoont, in België omwille van zijn studies huurt of gebruikt met inbegrip van de verzekerde inboedel die ernaar overgebracht wordt;
- aan de feestzalen die gehuurd of gebruikt worden in België voor familiefeesten alsook aan de inhoud ervan.

- b. Tijdelijke verplaatsing van de verzekerde inboedel

Indien het huidig contract de hoofdverblijfplaats van de verzekeringnemer dekt, waarborgt de maatschappij de vergoeding van de stoffelijke schade aan dat gedeelte van de verzekerde privé inboedel dat voor een periode die geen 90 dagen per verzekeringsjaar overschrijdt tijdelijk, over de hele wereld, naar een ander gebouw overgebracht wordt.

- c. Tijdelijke verplaatsing van het materieel en van de koopwaar

Indien het huidig contract het materieel en de koopwaar dekt, waarborgt de maatschappij de vergoeding van de materiële schade aan het gedeelte van het materieel en/of aan de koopwaar die tijdelijk verplaatst werden naar een handelsbeurs en dit in alle landen van de Europese Unie.

B. Uitsluitingen

Is uitgesloten:

- alle schade wanneer het contract door een juridische persoon is onderschreven. Wanneer onderhavig contract echter eveneens de privéwoning van de verzekeringnemer verzekert, dan gelden deze waarborguitbreidingen wel doch enkel en alleen op dit privégedeelte;
- de schade aan vakantieverblijven of feestzalen, die aan de verzekerde toebehoren of die hij langer dan 90 dagen in huur heeft;
- alle schade aan tenten en hun inhoud.

Art. 26 - OMVANG VAN DE WAARBORGEN

Is gedekt:

- de materiële schade die aan dezelfde gevaren te wijten is als die, die voor de hoofdverblijfplaats, het materieel en de koopwaren verzekerd zijn;
- de aanvullende waarborgen die zouden van toepassing zijn voor een schadegeval dat zich aan de hoofdverblijfplaats, het materieel en/of de koopwaren zou voordoen.

Is uitgesloten:

- de schade die binnen het toepassingsveld van de waarborgen diefstal, onroerende beschadigingen, arbeidsconflicten en aanslagen, vandalisme en kwaadwilligheid valt.

Art. 27 - BEDRAG VAN DE WAARBORG

De dekking wordt, zonder toepassing van de evenredigheidsregel verleend voor de waarborg:

- "vakantieverblijf", tot beloop van 100 % van de som van de voor gebouw en inboedel van de hoofdverblijfplaats verzekerde bedragen, met een maximum van 350.000 EUR per schadegeval;
- "studentenkamer", tot beloop van 105.000 EUR per schadegeval voor de huur- of gebruikersaansprakelijkheid en tot beloop van 10.500 EUR voor de schade aan de verzekerde inboedel die naar dat logement werd overgebracht;
- "feestzaal", tot beloop van 100 % van de som van de voor gebouw en inboedel van de hoofdverblijfplaats verzekerde bedragen met een maximum 350.000 EUR per schadegeval;

- "verplaatsing van inboedel", tot beloop van 20 % van het verzekerd bedrag dat in de bijzondere voorwaarden voor inboedel is vermeld;
- "verplaatsing van materieel en koopwaar", tot beloop van 20 % van het verzekerd bedrag dat in de bijzondere voorwaarden voor materieel en/of koopwaar is vermeld.

TITEL 2: SPECIFIEKE BEPALINGEN

HOOFDSTUK 1 SCHADEPREVENTIE

Art. 1 - VERPLICHTINGEN VAN DE VERZEKERDE TER VOORKOMING VAN SCHADE

1. De verzekerde heeft de verplichting:
 - a. teneinde waterschade te vermijden, bij een afwezigheid van meer dan 15 opeenvolgende dagen tijdens de periode van 1 november tot 31 maart van elk jaar, de waterleidingen te laten leeglopen tenzij de lokalen doeltreffend verwarmd zijn;
 - b. teneinde schade door atmosferische neerslag te vermijden, zonder verwijl alle noodzakelijke herstellingen aan de dakbedekkingen en aan de muren uit te voeren om binnendringen van die neerslag te vermijden;
 - c. teneinde schade door elektriciteit te vermijden, de elektrische installatie, leidingen en elektrische apparaten in goede staat van onderhoud te houden.
2. Indien de verzekerde de verplichtingen vermeld in:
 - a. punt 1. a. of b. hiervoor niet naleeft, heeft de maatschappij het recht om bij schadegeval, haar tussenkomst te weigeren indien er een oorzakelijk verband bestaat tussen de tekortkoming en het schadegeval;
 - b. punt 1. c. hiervoor niet naleeft heeft de maatschappij het recht om bij schadegeval haar tussenkomst te weigeren indien de schade te wijten is aan een klaarblijkelijk gebrek aan onderhoud en er een oorzakelijk verband bestaat tussen deze toestand en het schadegeval.

Indien de verzekerde evenwel bewijst dat de te nemen voorzorgsmaatregelen door een huurder of een gebruiker van de verzekerde goederen moesten worden genomen, zijn deze sancties niet van toepassing.

HOOFDSTUK 2 VERZEKERDE BEDRAGEN

Art. 2 - ALGEMEEN

De verzekerde bedragen worden door de verzekeringnemer vastgesteld. Zij moeten alle belastingen omvatten in de mate dat

deze niet terugvorderbaar of aftrekbaar zijn.

Tenzij anders vermeld, vormen de verzekerde bedragen de limiet van de verbintenissen van de maatschappij.

De verzekeringnemer heeft op elk ogenblik het recht de verzekerde bedragen te wijzigen om ze in overeenstemming te brengen met de te verzekeren waarden.

Indien deze overeenkomst het gebouw en de inhoud verzekert, worden afzonderlijke verzekerde bedragen voorzien voor elk van deze rubrieken.

Art. 3 - TE VERZEKEREN BEDRAGEN

Om bij schadegeval de toepassing van de evenredigheidsregel van de bedragen te vermijden, moeten de verzekerde bedragen steeds overeenstemmen met de volgende waarden:

1. Voor het gebouw:
 - a. als eigenaar:
 - van het gehele gebouw: de nieuwwaarde;
 - van een gedeelte van het gebouw: de nieuwwaarde, zowel van het eigen gedeelte als van het aandeel in de gemeenschappelijke delen waarvan de verzekerde eigenaar is.
 - b. als huurder of gebruiker:
 - van het gehele gebouw: de werkelijke waarde;
 - van een gedeelte van het gebouw: de werkelijke waarde van dit deel van het gebouw en van de andere delen waarvoor de verzekerde contractueel aansprakelijk wordt gesteld.
2. Voor de inhoud:

de nieuwwaarde behalve voor:

 - a. het materieel (met uitzondering van elektrische en elektronische installaties): de werkelijke waarde zonder de vervangingsprijs van nieuw materieel met vergelijkbare prestaties te kunnen overschrijden. Archieven, documenten, handelsboeken, plannen, modellen en informatiedragers moeten geschat worden volgens de materiële wedersamenstellingswaarde, met uitsluiting van de kosten voor onderzoek- en studiewerk;
 - b. koopwaar: de kostprijs, behalve:
 1. voor koopwaar die aan de cliënten toebehoort en opgeslagen is bij de verzekerde:

de werkelijke waarde of indien het motorrijtuigen of hun aanhangwagen betreft: de verkoopwaarde;

2. voor afgewerkte en verkochte, maar niet geleverde producten: de verkoopprijs;
- c. linnengoed en kleding: de werkelijke waarde;
- d. echte antieke meubelen, kunst- of verzamelingsvoorwerpen, juwelen, andere voorwerpen van edel metaal (zilverwerk inbegrepen) en, in het algemeen, alle zeldzame of kostbare voorwerpen: de verkoopwaarde;
- e. inboedel in huuraansprakelijkheid: de werkelijke waarde;
- f. verzekerde motorrijtuigen: de werkelijke waarde;
- g. dieren: de dagwaarde, zonder rekening te houden met hun bijzondere waarde voor wedstrijden of competities;
- h. verzekerde waarden: de laatste officiële koers op de Beurs van Brussel, zoniet, de verkoopwaarde.

HOOFDSTUK 3 DIVERSE VERKLARINGEN

Art. 4 - VERKLARINGEN DOOR DE VERZEKERINGNEMER TE DOEN

Onverminderd de andere door de overeenkomst opgelegde verplichtingen, moet de verzekeringnemer bij de onderschrijving van de overeenkomst en in de loop ervan:

1. de maatschappij inlichten over de andere verzekeringen die hij heeft onderschreven met hetzelfde voorwerp en met betrekking tot de goederen die zich op dezelfde plaats bevinden, met vermelding van de naam van de verzekeringsmaatschappij en opgave van de verzekerde bedragen;
2. elke vorm van afstand van verhaal melden die hij zou hebben toegestaan, met uitzondering van de afstand van verhaal:
 - die hij als huurder volgens de huurovereenkomst heeft moeten toestaan tegenover de verhuurder;
 - die hij moet toestaan ten aanzien van de regies en leveranciers die via leidingen of kabels, elektrische stroom, gas, water, stoom, beelden

of informatie verdelen.

HOOFDSTUK 4 SCHADEGEVALLEN

Art. 5 - VERPLICHTINGEN VAN DE VERZEKERDE BIJ SCHADEGEVAL

1. In tegenstelling tot hetgeen vermeld is in artikel 13 van de gemeenschappelijke bepalingen dient de aangifte van het schadegeval in volgende gevallen binnen de 24 uur te geschieden :
 - a. ontdooiing van diepvrieswaren;
 - b. schade aan dieren;
 - c. diefstal of poging tot diefstal.
2. In geval van diefstal moet de verzekerde onmiddellijk klacht neerleggen bij de gerechtelijke overheid en alle bewarende maatregelen treffen. Hij moet onmiddellijk verzet aantekenen bij diefstal van effecten aan toonder of van andere waarden waartegen verzet kan worden aangetekend.
3. Voor zover de verschuldigde schadevergoeding niet geheel gebruikt wordt voor de herstelling of de vervanging van het beschadigde goed, moet de verzekerde het bewijs leveren dat deze goederen niet bezwaard worden door een hypothecaire of bevoorrechte schuldvordering. Zoniet, moet hij de maatschappij een machtiging tot inontvangstneming, afgegeven door de ingeschreven schuldeisers, bezorgen.
4. Indien de verzekerde één van de voornoemde verplichtingen niet nakomt, kan de maatschappij:
 - a. haar dekking weigeren indien de niet-naleving is gebeurd met bedrieglijk opzet;
 - b. in de andere gevallen:
 - hetzij haar prestatie verminderen;
 - hetzij de schadevergoeding terugvorderen;maar slechts tot beloop van het nadeel dat zij daardoor geleden heeft.

Art. 6 - SPECIFIEKE VERPLICHTING BIJ SCHADEGEVAL ARBEIDSCONFLICTEN EN AANSLAGEN

Bij een schadegeval dat onder toepassing van de waarborg arbeidsconflicten en aanslagen valt, verplicht de verzekerde zich ertoe om desgevallend, binnen de kortst mogelijke termijn, alle stappen bij de bevoegde overheden te doen om de vergoeding van de schade geleden aan goederen te bekomen. De verschuldigde schadevergoeding wordt

slechts uitbetaald wanneer de verzekerde het bewijs levert in dit verband alle nodige stappen gedaan te hebben.

De begunstigde verbindt zich ertoe de vergoeding die hem door de overheid wordt uitgekeerd, door te betalen aan de maatschappij, in de mate deze samenvalt met die welke hem in uitvoering van de overeenkomst voor dezelfde schade is toegekend.

Art. 7 - SCHATTING VAN DE SCHADE

1. Algemeen

Het schadegeval mag voor de verzekerde nooit een bron van winst zijn. De verzekering beoogt alleen de vergoeding van schade.

2. Schatting

De schade aan de verzekerde goederen wordt geschat op de dag van het schadegeval volgens dezelfde criteria als deze die werden toegepast voor de vaststelling van de te verzekeren bedragen, met uitzondering van de speciale regeling hernomen in 3. die hierna volgt.

3. Speciale regeling voor elektrische en elektronische toestellen en installaties

In geval van een door deze verzekering gewaarborgde schade aan elektrische of elektronische toestellen of installatie begrepen in de inboedel en/of het materieel gebeurt de schatting van de schade op basis van:

- bij totaal verlies (d.w.z. wanneer de prijs van de herstellingen meer bedraagt dan 75 % van de werkelijke waarde van het toestel of apparaat op het ogenblik van het schadegeval): de nieuwwaarde van het getroffen toestel of de getroffen installatie (of van een toestel of installatie met vergelijkbare prestaties indien het niet meer op de markt beschikbaar is) op het ogenblik van het schadegeval, verminderd met, vanaf een ouderdom van drie jaar (constructiejaar inbegrepen), een vast waardeverminderingspercentage van 10 % per bijkomend jaar;
- bij gedeeltelijke schade: de totale herstellingsprijs (wisselstukken, handenarbeid en verplaatsingskosten).

Onverminderd de toepassing van de contractuele vrijstelling zal de

uiteindelijke vergoeding nooit meer kunnen bedragen dan de nieuwwaarde op het ogenblik van het schadegeval van een toestel of installatie met vergelijkbare prestaties.

4. slijtage

Zonder afbreuk te doen aan de beschikkingen voorzien in artikel 7.3. en in geval van verzekering in nieuwwaarde, zal de slijtage van een beschadigd goed of van het beschadigd gedeelte van een goed:

- a. niet worden afgetrokken indien deze niet hoger ligt dan 30 % van de nieuwwaarde;
- b. afgetrokken worden voor het percentage dat 30 % overschrijdt indien dit hoger ligt dan 30 % van de nieuwwaarde.

5. Vrijstelling

Op ieder schadegeval wordt een vrijstelling van minimum 123,95 EUR toegepast.

Het bedrag van de vrijstelling is gekoppeld aan de evolutie van het indexcijfer der consumptieprijzen met als basisindexcijfer dat van december 1983, zijnde 119,64. Het indexcijfer dat zal worden toegepast is dit van de maand die voorafgaat aan deze waarin het schadegeval zich heeft voorgedaan.

Het bedrag van de vrijstelling blijft gekoppeld aan voormeld basisindexcijfer gedurende de volledige duur van de overeenkomst, ook al zijn de verzekerde bedragen niet geïndexeerd of de indexering in de loop van de overeenkomst en voor de toepassing van de vergoedingslimieten wordt stopgezet.

Voor de toepassing van de vrijstelling wordt onder schadegeval verstaan, alle schade aan de verzekerde goederen, veroorzaakt bij gelegenheid van eenzelfde schadeverwekkend feit.

In voorkomend geval wordt het bedrag van de vrijstelling van de vergoeding afgetrokken vooraleer de evenredigheidsregel wordt toegepast en voor de toepassing van de vergoedingslimieten.

Indien de beschadigde goederen bij verschillende maatschappijen verzekerd of medeverzekerd zijn, zal de vrijstelling proportioneel verdeeld worden tussen deze maatschappijen in verhouding tot hun respectievelijk aandeel.

Een overeengekomen verhoging van de vrijstelling is nooit van toepassing voor de verzekering van de extra-contractuele

burgerrechtelijke aansprakelijkheid (d.w.z. verhaal van derden).

In het geval verschillende vrijstellingen kunnen worden toegepast, zal alleen rekening worden gehouden met de hoogste vrijstelling.

6. Overdraagbaarheid

Indien op de dag van het schadegeval blijkt dat sommige goederen (gebouw, inhoud of onderdelen ervan), onderverzekerd zijn, terwijl andere, volgens de voorziene schattingsregels, oververzekerd zijn, dan wordt het overschot van kapitalen van de oververzekerde goederen overgedragen op de onderverzekerde, al dan niet beschadigde goederen, pro rata van de tekorten van de bedragen en evenredig met de toegepaste premievoeten.

De overdraagbaarheid wordt slechts toegestaan voor goederen die tot hetzelfde geheel behoren en op dezelfde plaats gelegen zijn. Inzake diefstal geldt de overdraagbaarheid slechts met betrekking tot de Inhoud.

De overdraagbaarheid is niet van toepassing op de aansprakelijkheidsverzekeringen. De overdraagbaarheid wordt toegepast voor de evenredigheidsregel van de bedragen waarvan sprake in het hiernavolgende artikel 8.

Art. 8 - EVENREDIGHEIDSREGEL VAN DE BEDRAGEN

1. Indien op de dag van het schadegeval, niettegenstaande de eventuele toepassing van de overdraagbaarheid hiervoor bedoeld, het verzekerde bedrag lager is dan het bedrag dat verzekerd had moeten zijn overeenkomstig de overeengekomen schattingsregels, is de maatschappij slechts gehouden tot het betalen van een schadevergoeding ten belope van de verhouding die bestaat tussen het werkelijk verzekerde bedrag en het bedrag dat verzekerd had moeten zijn.

2. De evenredigheidsregel wordt niet toegepast:

- a. als de ontoereikendheid van het verzekerde bedrag niet meer bedraagt dan 10 % van het bedrag dat verzekerd had moeten zijn;
- b. voor schadegevallen waarvan het bedrag van de schadevergoeding minder dan 8.750 EUR bedraagt, alsook op de eerste 8.750 EUR van ieder schadegeval;

c. op de verzekering van de aansprakelijkheid van een huurder of van een gebruiker van een gedeelte van een gebouw indien het verzekerde bedrag op de dag van het schadegeval tenminste overeenstemt met:

- hetzij de werkelijke waarde van het gedeelte dat de verzekerde huurt of gebruikt in het gebouw;
- hetzij 20 maal:
 - de jaarlijkse huurprijs, verhoogd met de lasten, in geval van een gedeeltelijke huurder; de bedoelde lasten dienen niet de verbruikskosten te omvatten voor verwarming, water, gas of elektriciteit. Indien deze forfaitair in de huurprijs begrepen zijn, worden ze ervan afgetrokken;
 - de jaarlijkse huurwaarde van de gebruikte gedeelten, vermeerderd met de lasten, in het geval van een gedeeltelijke gebruiker.

Indien de voornoemde aansprakelijkheid voor een lager bedrag verzekerd is, wordt de evenredigheidsregel toegepast in de verhouding tussen:

- het werkelijk verzekerd bedrag
- en
- een bedrag dat overeenstemt met 20 maal de jaarlijkse huurwaarde van de gebruikte gedeelten, vermeerderd met de lasten. Dit bedrag mag de werkelijke waarde van het gehuurde of gebruikte gedeelte niet overschrijden;

d. op de diverse waarborgen betreffende de extra-contractuele burgerrechtelijke aansprakelijkheid;

e. op de aanvullende prestaties;

f. op de verzekeringen in eerste risico;

g. in de verzekering volgens overeengekomen waarde.

Art. 9 - BETALING VAN DE SCHADEVERGOEDING

1. Algemeen

De vergoeding wordt slechts betaald naarmate de verzekerde goederen worden wedersamengesteld of wederopgebouwd.

De niet-wederopbouw of niet-wedersamenstelling van die goederen buiten de wil van de verzekerde, heeft geen invloed op de berekening van de vergoeding.

2. Vergoedingstermijn

De maatschappij betaalt het bedrag tot dekking van de kosten van huisvesting en van andere eerste hulp ten laatste binnen vijftien dagen die volgen op de datum van aangifte van de mededeling van het bewijs dat deze kosten werden gemaakt.

De maatschappij betaalt het gedeelte van de vergoeding dat zonder betwisting bij onderling akkoord tussen de partijen is vastgesteld binnen dertig dagen die volgen op dit akkoord.

In geval van betwisting van het bedrag van de schadevergoeding, stelt de verzekerde een expert aan die in samenspraak met de maatschappij het bedrag van de schadevergoeding zal vaststellen. Indien er dan nog geen akkoord bereikt wordt, stellen beide experts een derde expert aan. De definitieve beslissing over het bedrag van de schadevergoeding wordt dan door de experts genomen met meerderheid van de stemmen.

De vergoeding wordt als volgt betaald:

- a. in geval van de wederopbouw of wedersamenstelling van de beschadigde goederen betaalt de maatschappij, binnen dertig dagen volgend op de datum van de afsluiting van de expertise of, bij ontstentenis, de datum van de vaststelling van het bedrag van de schade, een eerste gedeelte dat gelijk is aan de in artikel 10 hierna bepaalde minimumvergoeding.

De rest van de vergoeding zal betaald worden naarmate de wederopbouw of wedersamenstelling vordert, voor zover de eerste schijf uitgeput is;

- b. in geval, van vervanging van het beschadigde gebouw door de aankoop van een ander, betaalt de maatschappij, binnen dertig dagen volgend op de datum van afsluiting van de expertise of, bij ontstentenis, van de bepaling van het bedrag van de schade, een eerste gedeelte dat gelijk is aan de in artikel 10 hierna bepaalde minimumvergoeding.

Het saldo wordt gestort bij het verlijden van de authentieke akte van de aankoop van het vervangingsgoed;

c. in alle andere gevallen betaalt de maatschappij de vergoeding binnen dertig dagen volgend op de datum van sluiting van de expertise of, bij ontstentenis, de datum van vaststelling van het bedrag van de schade.

3. Wijziging van de vergoedingstermijn

De verzekerde moet, op de datum van de afsluiting van de expertise, alle hem door de verzekeringsovereenkomst opgelegde verplichtingen hebben vervuld. Zoniet beginnen de hierboven bepaalde termijnen slechts te lopen vanaf de dag die volgt op de dag waarop de verzekerde die contractuele verplichtingen is nagekomen.

Indien er vermoedens bestaan dat het schadegeval opzettelijk veroorzaakt kan zijn door de verzekerde of de verzekeringsbegunstigde, alsook in geval van diefstal, kan de maatschappij vooraf copie van het strafdossier lichten. Het verzoek om toestemming om ervan kennis te nemen, moet uiterlijk binnen dertig dagen na de afsluiting van de door haar bevolen expertise geformuleerd worden. Indien de verzekerde of de begunstigde die om vergoeding vragen niet strafrechtelijk worden vervolgd, moet de eventuele betaling geschieden binnen de dertig dagen nadat de maatschappij van de conclusies van het genoemde dossier kennis genomen heeft.

Bovendien, als de vaststelling van de vergoeding of de verzekerde aansprakelijkheden betwist worden, dient de betaling van de eventuele vergoeding te geschieden binnen dertig dagen volgend op de afsluiting van de genoemde betwistingen.

Als het schadegeval is veroorzaakt door een natuurramp, kan de Minister bevoegd voor Economische Zaken de termijnen verlengen.

Art. 10 - MINIMUMVERGOEDING

Onverminderd de toepassing van de evenredigheidsregel van de bedragen, mag de vergoeding bedoeld in artikel 9 hiervoor, niet minder zijn dan:

1. a. in geval van verzekering tegen nieuwwaarde, wanneer de verzekerde het beschadigde goed wederopbouwt, wedersamenstelt of vervangt:
80 % van deze nieuwwaarde na aftrek van slijtage indien deze meer bedraagt dan 30 % van de nieuwwaarde.
Als de wederopbouwsprijs, de wedersamenstellingsprijs of de

vervangingswaarde lager ligt dan de vergoeding voor het beschadigde goed, berekend in nieuwwaarde op de dag van het schadegeval, is de vergoeding gelijk aan deze wederopbouw-, wedersamenstellings- of vervangingswaarde verhoogd met 80 % van het verschil tussen de oorspronkelijk voorziene vergoeding en deze wederopbouw-, wedersamenstellings- of vervangingswaarde, verminderd met het slijtagepercentage van het beschadigde goed en met de taksen en rechten die zouden verschuldigd zijn op dit verschil na aftrek van de slijtage indien deze meer bedraagt dan 30 % van de nieuwwaarde;

- b. in geval van verzekering tegen nieuwwaarde, wanneer de verzekerde het beschadigde goed niet wederopbouwt, wedersamenstelt of vervangt 80 % van deze nieuwwaarde na aftrek van slijtage indien deze meer bedraagt dan 30 % van de nieuwwaarde;
 - c. in geval van verzekering tegen een andere waarde: 100 % van deze waarde;
2. indien de overeenkomst geïndexeerd is, wordt de vergoeding voor het beschadigde gebouw, berekend op de dag van het schadegeval, verminderd met de vergoeding die reeds werd uitbetaald, verhoogd volgens de eventuele verhoging van het op het ogenblik van het schadegeval bekende jongste indexcijfer, gedurende de normale heropbouwperiode die begint te lopen op de datum van het schadegeval zonder dat de op die wijze verhoogde totale vergoeding 120 % van de oorspronkelijke vastgestelde vergoeding mag overschrijden en evenmin meer mag bedragen dan de totale kostprijs van de heropbouw;
 3. in geval van wederopbouw, wedersamenstelling of vervanging van het beschadigd goed, omvat de vergoeding alle taksen en rechten voor zover ze effectief betaald en fiscaal niet terugvorderbaar zijn;
 4. alle fiscale lasten die de schadevergoeding bezwaren, zijn voor rekening van de begunstigde.
 5. De verzekerde mag in geen geval afstand doen van de beschadigde goederen. De maatschappij heeft de mogelijkheid om deze over te nemen, te vervangen of te doen herstellen.
 6. Dit artikel is niet van toepassing op de aansprakelijkheidsverzekeringen.

Art. 11 - BEGUNSTIGDE VAN DE VERGOEDING

Behalve voor de aansprakelijkheidsverzekeringen wordt de vergoeding betaald aan de verzekerde.

In geval van overlijden van de verzekerde, wordt de vergoeding uitbetaald aan zijn rechthebbenden na voorlegging van een akte van bekendheid en na akkoord van alle rechtverkrijgenden.

In geval van huurdersaansprakelijkheid keert de maatschappij, zowel in geval van huur als van onderhuur, de vergoeding uit aan de eigenaar van het gehuurde goed, met uitsluiting van alle andere schuldeisers van de huurder of van de onderhuurder.

In geval van verhaal van derden keert de maatschappij de vergoeding uitsluitend aan die derden uit.

Art. 12 - SUBROGATIE - AFSTAND VAN VERHAAL

Buiten de gevallen van afstand van verhaal voorzien in artikel 18 van de gemeenschappelijke bepalingen ziet de maatschappij ook af van elk verhaal tegen:

1. een verzekerde voor de stoffelijke schade aan goederen die hem werden toevertrouwd of die hij verzekert voor rekening van derden, behalve wat de onroerende goederen betreft waarvan hij huurder of gebruiker is;
2. de naakte eigenaars en vruchtgebruikers die samen door deze zelfde overeenkomst verzekerd zijn;
3. de mede-eigenaars die samen door deze zelfde overeenkomst verzekerd zijn;
4. de personeelsleden en de maatschappelijke lasthebbers van de verzekerde en, indien zij samenwonen, de met hen samenlevende personen;
5. de regies en leveranciers die via leidingen of kabels elektrische stroom, gas, water, stoom, klank, beelden of informatie verdelen en ten opzichte van wie en in de mate waarin de verzekerde afstand van verhaal heeft moeten doen;
6. de verhuurder van de verzekerde indien en in de mate waarin het huurcontract voorziet in de afstand van verhaal.

Deze afstand van verhaal gebeurt onder dezelfde voorwaarden als deze vermeld in artikel 18 van de gemeenschappelijke bepalingen.

**BEDRAG VAN DE VERGOEDING EN
TUSSENKOMSTLIMIET VAN DE
MAATSCHAPPIJ**

Bedrag van de vergoeding				Tussenkost van de maatschappij			
tot	1.735,27 EUR				5,50%		
van	1.735,28 EUR	tot	3.470,51 EUR	95,44 EUR +	4,50%	op het gedeelte boven	1.735,27 EUR
van	3.470,52 EUR	tot	8.676,27 EUR	173,52 EUR +	4,00%	op het gedeelte boven	3.470,51 EUR
van	8.676,28 EUR	tot	17.352,55 EUR	381,76 EUR +	3,60%	op het gedeelte boven	8.676,27 EUR
van	17.352,56 EUR	tot	34.705,09 EUR	694,10 EUR +	3,00%	op het gedeelte boven	17.352,55 EUR
van	34.705,10 EUR	tot	86.762,73 EUR	1.214,68 EUR +	2,50%	op het gedeelte boven	34.705,09 EUR
van	86.762,74 EUR	tot	173.525,46 EUR	2.516,12 EUR +	1,60%	op het gedeelte boven	86.762,73 EUR
van	173.525,47 EUR	tot	347.050,93 EUR	3.904,32 EUR +	1,25%	op het gedeelte boven	173.525,46 EUR
van	347.050,94 EUR	tot	867.627,34 EUR	6.073,39 EUR +	0,90%	op het gedeelte boven	347.050,93 EUR
van	867.627,35 EUR	tot	1.735.254,67 EUR	10.758,58 EUR +	0,51%	op het gedeelte boven	867.627,34 EUR
van	1.735.254,68 EUR	tot	3.470.509,34 EUR	15.183,48 EUR +	0,325%	op het gedeelte boven	1.735.254,67 EUR
van	3.470.509,35 EUR	tot	8.676.273,37 EUR	20.823,06 EUR +	0,225%	op het gedeelte boven	3.470.509,34 EUR
van	8.676.273,38 EUR	tot	17.352.546,73 EUR	32.536,03 EUR +	0,125%	op het gedeelte boven	8.676.273,37 EUR
boven	17.352.546,73 EUR			43.381,37 EUR +	0,10%	op het gedeelte boven	17.352.546,73 EUR

De vergoedingen en de bedragen die in EUR uitgedrukt zijn, beantwoorden aan de ABEX-index 350.

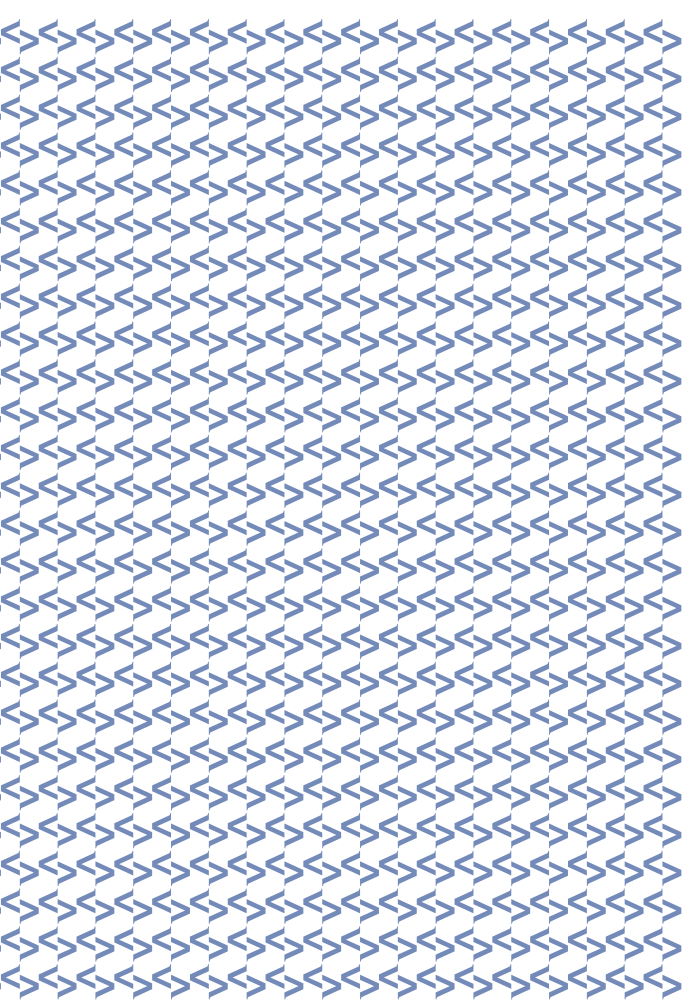

VIVIUM N.V.
Lid van de P&V groep

Koningsstraat, 153 - 1210 Brussel
TEL. +32 (0)2 406 35 11 - FAX +32 (0)2 406 35 66

BTW BE 0404.500.094 RPR Brussel
Onderneming toegelaten onder code 0051

BANK 320-0002736-90
IBAN BE34 3200 0027 3690
BIC BBRUBEBB

VIVIUM DOLPHIN

Verzekering commercieel verlies

Algemene voorwaarden

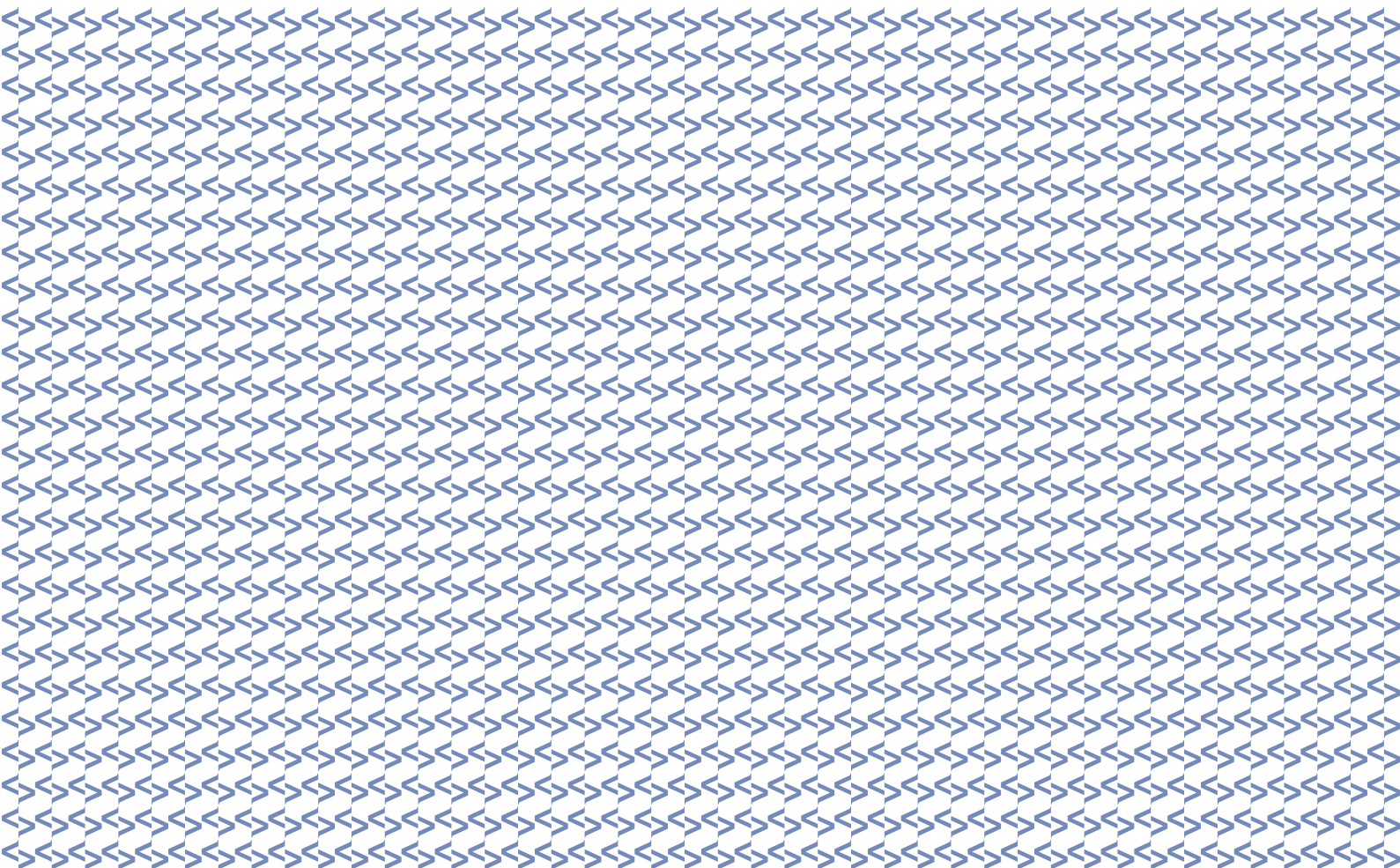

ALGEMENE VOORWAARDEN
VIVIUM DOLPHIN
COMMERCIEEL VERLIES

Art. 1 - WAARBORGEN

De maatschappij waarborgt aan de verzekerde de vergoeding van het winstverlies - berekend volgens de modaliteiten van artikel 3 hierna - dat hij lijdt ten gevolge van de onderbreking of de vermindering van de activiteiten van de onderneming die hij uitbaat en die voorwerp uitmaakt van dit contract:

- tot beloop van het in de bijzondere voorwaarden vermelde bedrag, zonder toepassing van de evenredigheidsregel en zonder dat de normale wederopbouw- of wedersamenstellingsperiode van de beschadigde goederen wordt overschreden,
- maximum gedurende de in de bijzondere voorwaarden voorziene periode die aanvangt op de dag waarop één van de gebeurtenissen die onder a. of b. hierna worden beschreven, zich voordoet.

Deze is verworven:

- a. als de verzekerde goederen schade oplopen, wanneer een in de bijzondere voorwaarden vermeld gevaar zich voordoet, met inbegrip van het gevaar diefstal voor zover de uitbreiding "commerciële onbruikbaarheid ten gevolge van diefstal" in de bijzondere voorwaarden voorzien wordt;
 - b. als de lokalen van de onderneming ingevolge van de door de overheid getroffen maatregelen ontoegankelijk geworden zijn;
- wanneer er zich in die lokalen een in de bijzondere voorwaarden vermeld gevaar voordoet, met inbegrip van het gevaar diefstal voor zover deze uitbreiding in de bijzondere voorwaarden voorzien wordt, en de eruit voortvloeiende schade volgens de voorwaarden van dit contract is gedekt;
 - wanneer er zich in de buurt van die lokalen een brand, blikseminslag, explosie of implosie, zoals bepaald in artikel 2 punten 1), 2) en 3) van de afdeling "Brand en aanverwante gevaren" voordoet.

Als de verzekerde, huurder of gebruiker, ontheven wordt van alle aansprakelijkheid voor de schade aan de gehuurde of gebruikte goederen en die schade volgens de voorwaarden van dit contract gedekt is, heeft onderhavige waarborg toch uitwerking.

Dit geldt ook als die goederen dergelijke schade opgelopen hebben ingevolge een gevaar dat geen enkele aansprakelijkheidswaarborg inhoudt.

Art. 2 - UITSLUITINGEN

De waarborg wordt niet verleend:

1. in de mate dat de duur of de graad van de inactiviteit van de onderneming te wijten is aan oorzaken die niet rechtstreeks in verband staan met de onder a. en b. hierboven bedoelde gebeurtenissen, zoals het niet bestaan of de ontoereikendheid van een verzekering voor de beschadigde goederen;
2. als de uitbating van de onderneming na die gebeurtenissen niet meer wordt verdergezet. Als die toestand evenwel voortvloeit uit een geval van overmacht, blijft de waarborg verder verleend gedurende een periode van 3 maanden - zonder noch de normale periode van wederopbouw of wedersamenstelling van de beschadigde goederen noch in de bijzondere voorwaarden voorziene periode te overschrijden - te rekenen vanaf de dag waarop de gebeurtenissen zich hebben voorgedaan.

Art. 3 - BEPALING VAN DE VERGOEDING

Op het ogenblik van het schadegeval, heeft de verzekeringnemer de keuze tussen twee vergoedingsstelsels.

Volgens de gekozen optie, wordt de vaststelling van de vergoeding als volgt bepaald:

1. Formule "Commerciële onbruikbaarheid"

Voor de bepaling van de vergoeding, stellen de partijen, rekening houdend met alle factoren die het omzetcijfer kunnen of hebben kunnen beïnvloeden, volgende elementen vast:

- a. het percentage dat bestaat tussen de brutowinst (d.w.z. de permanente algemene kosten, die tijdens de vergoedingsperiode door de verzekerde verder gedragen worden, verhoogd met de nettowinst of verminderd met het verlies) en het omzetcijfer van de twaalf maanden die de dag van de gebeurtenissen waarvan sprake in artikel 1 hierboven onmiddellijk voorafgaan;
- b. het bedrag waarmee het omzetcijfer gedurende de vergoedingsperiode is gedaald uitsluitend als gevolg van die gebeurtenissen, door vergelijking

met het omzetcijfer van overeenkomstige periode in het jaar dat die gebeurtenissen voorafgaat.

De vergoeding is gelijk aan het bedrag dat men bekomt door op de daling van het omzetcijfer het bovenvermelde percentage toe te passen, verhoogd met de door de verzekerde gedane bijkomende kosten om de daling van het omzetcijfer te vermijden of te verminderen of de vergoedingsperiode te verkorten.

Het totaal bedrag van de vergoeding en van de voormelde bijkomende kosten zal evenwel niet de vergoeding overschrijden die verschuldigd zou geweest zijn als men die kosten niet had gedaan.

2. Formule "Dagvergoeding"

De maatschappij betaalt het bedrag vermeld in de bijzondere voorwaarden onder de vorm van een dagvergoeding, d.w.z. desbetreffend bedrag gedeeld door het aantal dagen van de vergoedingsperiode aangeduid in de bijzondere voorwaarden. De duur van deze betaling mag nooit de normale periode van heropbouw of wedersamenstelling van de beschadigde goederen overschrijden.

Deze keuze is mogelijk voor zover het verzekerde kapitaal, op het ogenblik van het schadegeval, niet meer dan 100.000 EUR (niet-geïndexeerd) bedraagt. Indien het verzekerde kapitaal hoger ligt zal de vergoeding geschieden volgens formule 1.

Art. 4 - AANVULLENDE PRESTATIE

Bij schadegeval dat door deze afdeling gedekt is, verleent de maatschappij, zonder toepassing van de evenredigheidsregel, de aanvullende prestatie "expertisekosten" zoals bepaald door artikel 22, punt 2. van de afdeling "brand en aanverwante gevaren".

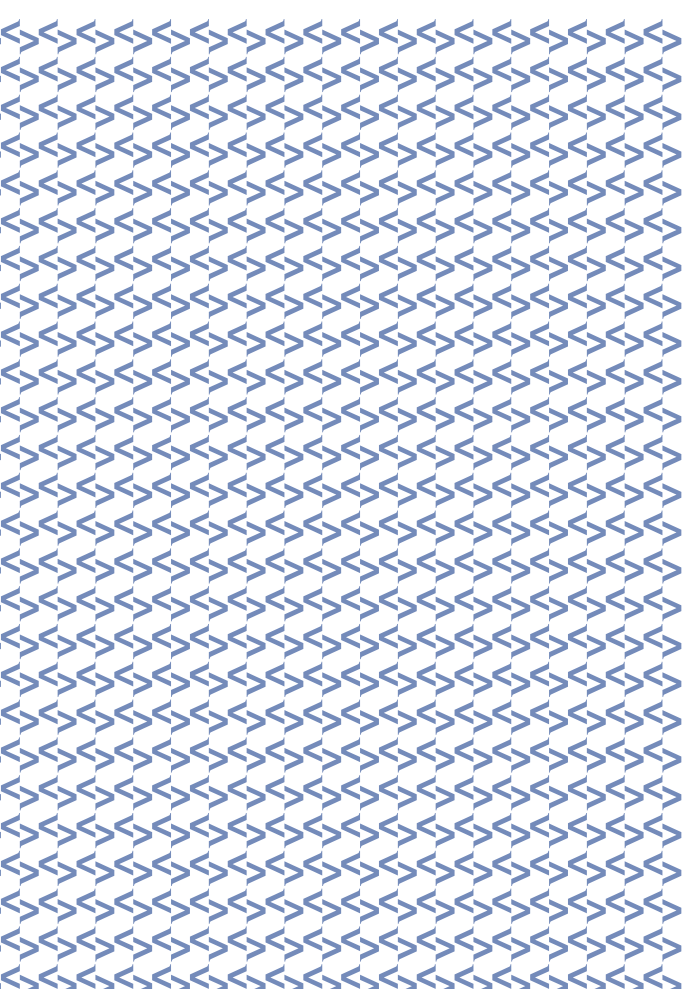

VIVIUM N.V.
Lid van de P&V groep

Koningsstraat, 153 - 1210 Brussel
TEL. +32 (0)2 406 35 11 - FAX +32 (0)2 406 35 66

BTW BE 0404.500.094 RPR Brussel
Onderneming toegelaten onder code 0051

BANK 320-0002736-90
IBAN BE34 3200 0027 3690
BIC BBRUBEBB

VIVIUM DOLPHIN

Verzekering bedrijfsschade

Algemene voorwaarden

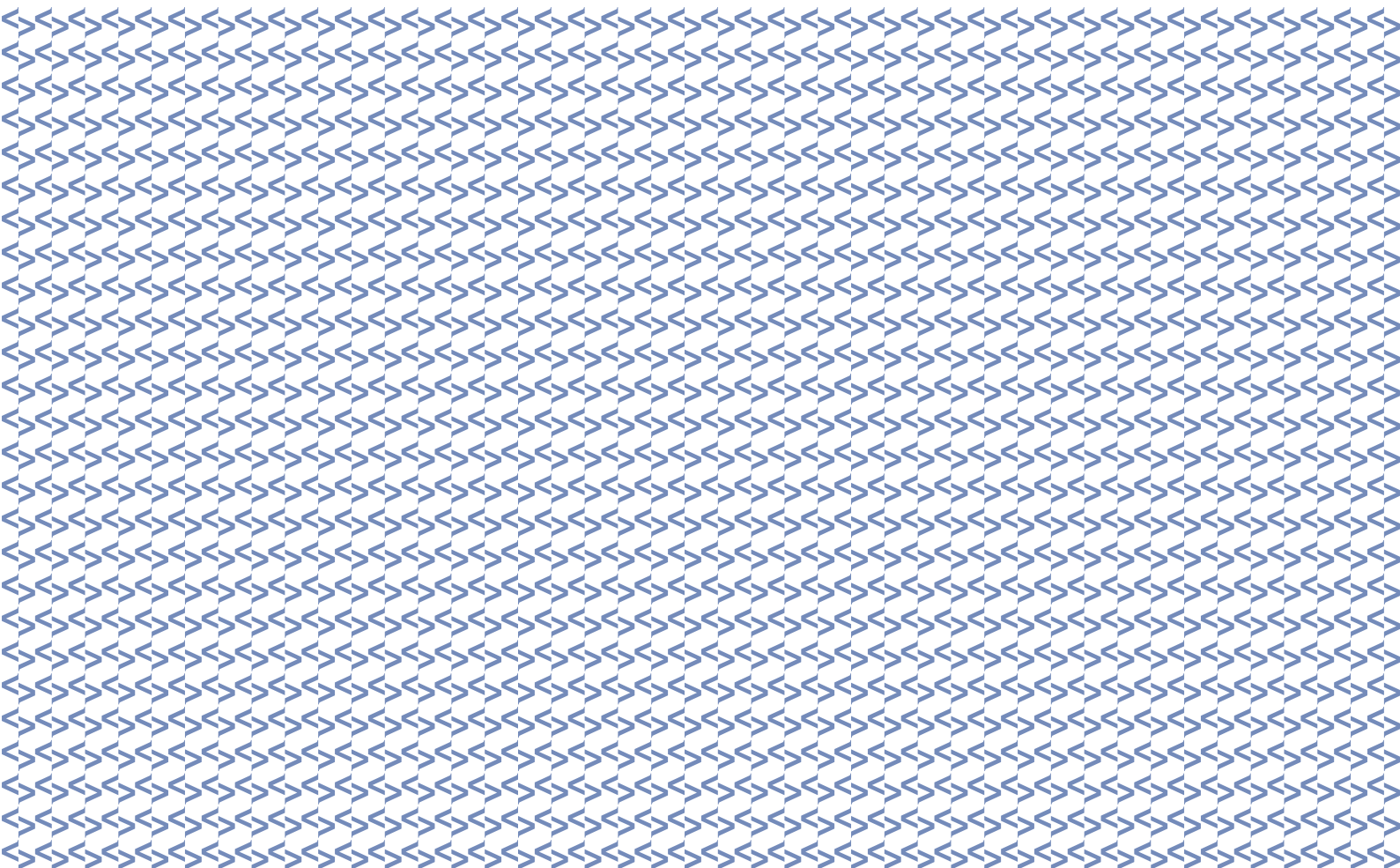

ALGEMENE VOORWAARDEN
VIVIUM DOLPHIN
BEDRIJFSSCHADE OP
OMZETCIJFER

Er zijn twee formules:

- de formule op omzetcijfer zonder aanpasbaarheid
- de boekhoudformule met aanpasbaarheid.

Art. 1 - VOORWERP VAN DE VERZEKERING

Indien de bijzondere voorwaarden hierin voorzien, verbindt de maatschappij zich ertoe, zowel op grond van de algemene als de bijzondere voorwaarden, vergoedingen uit te betalen aan de verzekerde om het bedrijfsresultaat van de verzekerde onderneming tijdens de vergoedingsperiode te behouden wanneer de activiteiten die bijdragen tot het behalen van haar omzet, geheel of gedeeltelijk onderbroken of verminderd zijn ten gevolge van een schadegeval aan de omschreven goederen, dat veroorzaakt wordt door één van de krachtens de bijzondere voorwaarden verzekerde gevaren, en dat zich tijdens de geldigheidsduur van het contract heeft voorgedaan.

Indien de bijzondere voorwaarden hierin voorzien, verbindt de maatschappij zich ertoe de verzekerde schadeloos te stellen voor de volgende dekkingsuitbreidingen:

1. verbod van toegang;
2. bijkomende extra kosten
3. gewaarborgd weekloon;
4. lonen "dubbele basis".

De punten 3 en 4 zijn enkel van toepassing voor de boekhoudformule met aanpasbaarheid.

Art. 2 - FACULTATIEVE DEKKINGS-UITBREIDINGEN

A. Verbod van toegang

De maatschappij dekt de schade die de verzekerde oploopt ten gevolge van de beslissing van een administratieve of rechterlijke overheid om de toegang tot zijn vestiging te verbieden wegens een brand of ontploffing die zich in de nabijheid daarvan voordoet.

De proportionele regel wordt op deze dekkingsuitbreiding toegepast in het geval dat het aangegeven bedrag lager is dan dat wat overeenkomstig artikel 4 hierna aan te geven is.

B. Bijkomende extra kosten

Op grond van zowel de algemene als de bijzondere voorwaarden verbindt de

maatschappij zich ertoe de bijkomende extra kosten te betalen, d.w.z. de kosten die met toestemming van de maatschappij gemaakt zijn ten gevolge van materieel schadegeval om het bedrijfsresultaat van de verzekerde onderneming tijdens de vergoedingsperiode te handhaven, boven deze vermeld in artikel 7 § A., 1), c) hierna.

De vergoeding wordt toegekend ten belope van het voor deze waarborguitbreiding verzekerde bedrag. Ze wordt zowel tijdens de eerste maand van de vergoedingsperiode als tijdens de daaropvolgende maanden beperkt tot de percentages van dat bedrag die in de bijzondere voorwaarden bepaald zijn.

Indien de tijdens de eerste drie maanden gemaakte kosten de bepaalde grenzen niet bereiken, mogen de niet gebruikte sommen tijdens de andere maanden van de vergoedingsperiode aangewend worden.

C. Gewaarborgd weekloon

Onder gewaarborgd weekloon worden de sommen verstaan die aan de arbeiders verschuldigd zijn krachtens artikel 49 van de wet van 3 juli 1978 betreffende de arbeidscontracten (met inbegrip van de werkgeversbijdragen voor de sociale zekerheid) ingevolge een technisch ongeval veroorzaakt door een gedekt gevaar tijdens de eerste zeven kalenderdagen van de werkonderbreking.

Voor zover de lonen beschouwd worden als variabele kosten, verbindt de maatschappij zich ertoe op grond van zowel de algemene als de bijzondere voorwaarden, het gewaarborgd weekloon te betalen aan het arbeiderspersoneel waarvan de inactiviteit het gevolg is van het optreden van een materieel schadegeval.

Om de toepassing van de evenredigheidsregels op de bedragen te voorkomen, mag het verzekerde bedrag voor het gewaarborgd weekloon op geen enkel ogenblik lager zijn dan 1/48ste van de brutolonen (vermeerderd met de sociale, wettelijke en bovenwettelijke lasten) die verwacht worden voor de daaropvolgende periode van twaalf maanden in de veronderstelling dat geen enkel materieel schadegeval tijdens die periode zou optreden.

D. Lonen "Dubbele Basis"

Voor zover de lonen niet op een andere manier gedekt zijn en de periode van schadeloosstelling tenminste twaalf maanden bedraagt, waarborgt de maatschappij het verlies op de lonen voortvloeiend uit:

- * de daling van het omzetcijfer,
- * de verhoging van de bijkomende onkosten van de onderneming.

Onder lonen verstaat men de vergoedingen van welke aard ook, inbegrepen de wettelijke en maatschappelijke bijdragen, uitbetaald aan al die aangestelden waarvan de bezoldigingen niet als wedden zijn opgenomen in de boekhouding van verzekerde.

Onder het percentage van de lonen verstaat men de verhouding tussen de lonen en het omzetcijfer gedurende het boekjaar dat de dag van het schadegeval "stoffelijke schade" onmiddellijk voorafgaat.

Deze verhouding zal rekening houden met de algemene strekking van de onderneming en met de interne en externe factoren die het verloop van de zaken zou kunnen beïnvloeden.

De vergoeding wordt als volgt berekend:

- a) voor de daling van het omzetcijfer:
 1. gedurende een aanvankelijke periode beginnend op de dag van het schadegeval "stoffelijke schade" en eindigend ten laatste na het aantal weken dat vastgesteld is in de bijzondere voorwaarden: het bedrag bekomen door het percentage van de lonen toe te passen op die daling van het omzetcijfer, die uitsluitend te wijten is aan het schadegeval, na aftrek van elke besparing die ingevolge dit schadegeval gedurende de bedoelde periode op de lonen verwezenlijkt werd.
 2. gedurende de volgende weken van de periode van schadeloosstelling: het bedrag bekomen door het percentage van de lonen toe te passen op de gedurende deze periode opgetekende daling van het omzetcijfer, na aftrek van elke besparing, die ingevolge het schadegeval gedurende bedoelde periode op de lonen verwezenlijkt werd.

Dit bedrag mag evenwel datgene niet overschrijden dat men bekomt door de toepassing van het salarispercentage (bepaald in de bijzondere voorwaarden) op de daling van het omzetcijfer gedurende deze periode, verhoogd met de volgens punt 1 in vermindering gebrachte besparingen.

Optie

Op verzoek van verzekerde, ingediend voor het einde van onder punt 1 vermelde "aanvankelijke periode" kan deze verlengd worden tot het aantal weken vermeld in de bijzondere voorwaarden. In dat geval zal de schadevergoeding wat de

overblijvende uitkeringstermijn betreft, de besparingen niet mogen overtreffen die op de lonen verwezenlijkt werden gedurende de aldus verlengde aanvankelijke periode.

- b) voor de verhoging van de bijkomende onkosten van de uitbating: de bijkomende onkosten die in het kader van de hoofdwaarborg niet ten laste zouden genomen zijn, tot beloop van de som die de maatschappij uit hoofde "lonen" zou moeten gestort hebben indien deze onkosten niet werden gemaakt.

De aldus berekende schadevergoeding zal evenredig verminderd worden indien het op de lonen verzekerd kapitaal (overeenkomstig aangepast indien de uitkeringstermijn meer dan twaalf maanden bedraagt) lager ligt dan de jaarlijkse lonen, d.w.z. dan de lonen die zouden uitbetaald zijn gedurende de twaalf maanden onmiddellijk volgend op de dag van het schadegeval, zo dit zich niet zou hebben voorgedaan.

Art. 3 - UITSLUITINGEN

Van de verzekering is uitgesloten, de bedrijfsschade ten gevolge van:

1. niet-verzekering of onderverzekering van de omschreven goederen;
2. schade aan andere goederen dan de omschreven goederen, zelfs indien ze het rechtstreeks of onrechtstreeks gevolg is van de beschadiging van de omschreven goederen;
3. wijzigingen, verbeteringen of aanpassingen van - al dan niet beschadigde - omschreven goederen bij herstelling of vervanging ervan na een materieel schadegeval;
4. een materieel schadegeval dat bij herbouwing of wedersamenstelling van een goed veroorzaakt wordt aan andere omschreven goederen. Indien die schade evenwel door het contract gedekt is, vormt de eruit voortvloeiende bedrijfsschade een nieuw schadegeval uit;
5. schade aan gebouwen in opbouw, alsook aan uitrustingen en materialen die geïnstalleerd worden of nog niet in productie zijn gebracht;
6. schade aan de inhoud van hekelzucht-drogers, ovens, rookinstallaties, koffiebrandmachines en broedmachines, indien de oorsprong van het schadegeval binnen die installaties of toestellen ligt;
7. schade aan een toestel of recipiënt (met

inbegrip van het toestel waarvan dit laatste deel uitmaakt) door ontploffing te wijten aan slijtage of eigen gebrek van dat toestel of die recipiënt;

8. bijkomende schade zoals verlies of diefstal van voorwerpen alsook de sedert het schadegeval ontstane verzwarende verliezen;
9. schade of verzwarende van schade die rechtstreeks of onrechtstreeks verband houdt met één van de volgende gevallen:
 - a) muiterij, oproer, rebellie, krijgswet of staat van beleg;
 - b) hoge waterstand, overstroming, vloedgolf, grondverzakking of -verschuiving, aardbeving of enige andere natuurramp behalve voor de risico's waarvan sprake is in artikel 67 van de wet van 25 juni 1992;
10. schade of verzwarende van schade die het gevolg is van een rechterlijke of administratieve beslissing of een beslissing van elk wettelijk of feitelijk gezag, tenzij het gaat om maatregelen die genomen worden om de verzekerde goederen bij schadegeval te beschermen en te bewaren;
11. schade aan alle roerende goederen die eigendom zijn van een verzekerde en die door een ander verzekeringscontract gedekt zijn, wanneer de schade te wijten is aan een door dit ander contract verzekerd gevaar.

Ingeval de verzekerde krachtens de wet op de landverzekeringsovereenkomst niettemin een vergoeding uit hoofde van dit contract zou verkrijgen, subrogeert hij de maatschappij contractueel in zijn rechten en vorderingen tegen de verzekeraar van dit ander contract;
12. welke schade ook die veroorzaakt, verzaamd of beïnvloed wordt door ontploffing van springstoffen in de verzekerde vestiging; Deze uitsluiting is niet van toepassing op stoffen waarvan het gebruik inherent is aan de aangegeven activiteit van de verzekerde indien de verzekerde het gebruik van deze stoffen aan de verzekeraar meegedeeld heeft;
13. elk verlies of wijziging van elektronische gegevens of van programma's.

Art. 4 - VASTSTELLING VAN HET AANGEGEVEN BEDRAG EN VAN DE VERGOEDINGS-PERIODE

- A. Het aangegeven bedrag alsook de duur van de vergoedingsperiode worden op eigen verantwoordelijkheid door de

verzekeringnemer vastgesteld.

- B. De maatschappij behoudt zich te allen tijde het recht voor de juistheid van de door de verzekeringnemer meegedeelde bedragen na te gaan, onder andere door inzake van zijn boekhouding.
- C. De evenredigheidsregel wordt niet toegepast wanneer de verzekeringnemer aan de maatschappij jaarlijks het zakencijfer meedeelt, en dit binnen de 90 dagen die volgen op het afsluiten van het boekjaar.
Indien de verzekeringnemer zijn zakencijfer niet jaarlijks aan de maatschappij overmaakt, wordt de evenredigheidsregel enkel toegepast voor zover het verschil tussen het laatst aangegeven bedrag en het laatste bedrag dat nog aangegeven dient te worden meer dan 10% bedraagt.
- D. De maatschappij zal de bedrijfsschade als volgt vergoeden:
 - tot maximum 30% van het bedrag vermeld in de bijzondere voorwaarden;
 - en dit beperkt tot in de bijzondere voorwaarden vermelde vergoedingsperiode, die aanvangt op de dag van het plotseling voorvallen van één van de gebeurtenissen waarvan sprake in artikel 1 hiervoor.
- E. Indien op de dag van het schadegeval, niettegenstaande de eventuele toepassing van artikel 5 Aanpasbaarheid, het verzekerde bedrag voor de rubriek waartoe het beschadigde verzekerde goed behoort, lager is dan het bedrag dat verzekerd had moeten zijn, is de maatschappij slechts gehouden tot het betalen van een schadevergoeding ten belope van de verhouding tussen het werkelijk verzekerde bedrag en het bedrag dat verzekerd had moeten zijn. Om de toepassing van de evenredigheidsregel op de bedragen te voorkomen, moet het aangegeven bedrag op ieder ogenblik minstens gelijk zijn aan het aan te geven bedrag, d.w.z. aan het totaal van de bedrijfsopbrengsten die, bij afwezigheid van het materieel schadegeval zou verwezenlijkt zijn voor de periode van 12 maanden (of voor een periode gelijk aan de vergoedingsperiode indien deze twaalf maanden overschrijdt), die volgt op de datum van het materieel schadegeval, verminderd met de veranderlijke bedrijfskosten voor die periode.

Het aangegeven bedrag en de vergoedingsperiode vormen de grens van de verbintenissen van de maatschappij, onder voorbehoud van de aanpassing van het aangegeven bedrag overeenkomstig de bepalingen van artikel 5 hierna.

De alinea's C en D zijn enkel van toepassing voor de formule op omzetcijfer zonder aanpasbaarheid en de alinea's E en F enkel voor de boekhoudformule met aanpasbaarheid.

Art. 5 - AANPASBAARHEID (Van toepassing enkel voor de boekhoudformule)

- A. De evenredigheidsregel op de bedragen wordt slechts toegepast indien het aan te geven bedrag hoger is dan het aangegeven bedrag, verhoogd met het in de bijzondere voorwaarden vastgestelde aanpasbaarheids-percentage. Dit percentage is vastgesteld op 30%.
- B. De verzekeringnemer moet binnen 180 dagen na de afsluiting van ieder boekjaar het tijdens het genoemde boekjaar geboekte totaal van de bedrijfsopbrengsten aan de maatschappij meedelen, alsook het bedrag van de veranderlijke bedrijfskosten die op dat boekjaar betrekking hebben. Indien in de loop van dat boekjaar een schadegeval aanleiding heeft gegeven tot schadevergoeding, wordt de invloed ervan op de mee te delen bedragen buiten beschouwing gelaten.
- C. Indien het krachtens paragraaf B. meegedeelde bedrag hoger is dan het bedrag dat voor het boekjaar in kwestie is aangegeven, int de maatschappij een aanvullende premie die overeenstemt met de vastgestelde overschatting, zonder dat deze aanvullende premie het bedrag kan overschrijden dat verkregen wordt door toepassing van het percentage van aanpasbaarheid van 30% aan de voor het genoemde boekjaar geboekte premie.
- D. Indien het krachtens paragraaf B. meegedeelde bedrag lager is dan het bedrag dat voor het boekjaar in kwestie is aangegeven, betaalt de maatschappij de verzekering-nemer de premie terug die overeenstemt met de vastgestelde overschatting, zonder dat deze terugbetaling het bedrag kan overschrijden dat verkregen wordt door toepassing van het percentage van aanpasbaarheid aan de voor het genoemde boekjaar geboekte premie.
- E. Indien de aangifte aan de maatschappij niet gebeurt binnen de in paragraaf B. bepaalde termijn, wordt de toepassing van dit artikel van rechtswege geschorst en zal de maatschappij van de verzekeringnemer een premietoeslag eisen die gelijk is aan het bedrag dat verkregen wordt door toepassing van het percentage van aanpasbaarheid aan de voor het betrokken boekjaar geboekte premie.

F. De maatschappij behoudt zich te allen tijde het recht voor de juistheid van de door de verzekeringnemer meegedeelde bedragen na te gaan, onder andere door inzage van zijn boekhouding.

Art. 6 - PROCEDURE VOOR DE SCHATTING VAN DE SCHADE

- A. Voor de bedrijfsschadeverzekering worden de schade en het aan te geven bedrag eveneens minnelijk geschat door twee experts, de ene aangewezen door de verzekeringnemer, de andere door de maatschappij. Deze experts kunnen andere experts zijn dan degenen die voor de expertise van de materiële schade zijn aangewezen. In geval van onenigheid over het bedrag van de door één van beide verzekeringen gedekte schade, wijzen de betrokken experts een derde expert aan, met wie ze een college vormen dat bij meerderheid van stemmen beslist. Bij gebrek aan een meerderheid is de mening van de derde expert doorslaggevend. De schattingen zijn soeverein en onherroepelijk.
- B. Indien een van de partijen haar expert niet aanwijst, gebeurt deze aanwijzing op verzoek van de meest gereede partij door de voorzitter van rechtbank van eerste aanleg van de woonplaats van de verzekeringnemer. Hetzelfde geldt indien beide experts het niet eens zijn over de keuze van de derde expert of indien een van hen zijn opdracht niet vervult.
- C. Iedere partij draagt de kosten en honoraria van haar expert. De kosten en honoraria van de derde expert, alsook de kosten van zijn aanstelling door de rechtbank worden door de maatschappij en de verzekeringnemer elk voor de helft gedragen.
- D. De expertise of iedere verrichting om het schadebedrag vast te stellen doet geenszins afbreuk aan de rechten en uitzonderingen die de maatschappij kan aanvoeren. Zij verplicht de maatschappij dus niet tot vergoeding. Hetzelfde geldt voor de maatregelen die worden genomen voor de redding van de geredde goederen en de bewaring van de beschadigde verzekerde goederen.

Art. 7 - VASTSTELLING VAN DE SCHADEVERGOEDING

- A. De schadevergoeding wordt vastgesteld:
 - 1. door de bedrijfsschade als volgt te berekenen:

a. de daling van de bedrijfsopbrengsten tijdens de vergoedingsperiode die uitsluitend aan een materieel schadegeval te wijten is, vaststellen door het verschil te maken tussen:

- de voor die periode verwachte bedrijfsopbrengsten indien het materieel schadegeval zich niet had voorgedaan, door alle omstandigheden in aanmerking te nemen die invloed zouden hebben op deze opbrengsten, en
 - de bedrijfsopbrengsten die tijdens dezelfde periode door de onderneming zelf of voor haar rekening gerealiseerd worden, in de omschreven vestigingen of elders;
- b. het onder a) verkregen resultaat verminderen met de waarde van:
- 1. de tijdens de vergoedingsperiode n.a.v. een materieel schadegeval gerealiseerde besparingen op:
 - de handelsgoederen, grond en hulpstoffen (aankopen gecorrigeerd door voorraadwijzigingen),
 - de in de "Bijzondere Voorwaarden" vermelde veranderlijke bedrijfskosten,
 - andere kosten,
 - 2. de tijdens de vergoedingsperiode n.a.v. het materiële schadegeval gerealiseerde financiële opbrengsten;
- c. het onder b) verkregen resultaat vermeerderen met de eventuele extra kosten die met toestemming van de maatschappij gemaakt zijn om het bedrijfsresultaat tijdens de vergoedingsperiode te behouden. Het bedrag van de vergoeding mag echter niet hoger zijn dan dat wat toegekend zou zijn indien die kosten niet waren gemaakt;
- 2. door van het onder 1) verkregen bedrag de in de bijzondere voorwaarden bepaalde vrijstelling af te trekken;
 - 3. door het onder 2) verkregen bedrag evenredig te verminderen wanneer het aangegeven bedrag lager is dan dat wat overeenkomstig artikel 4 hiervoor, aangegeven had moeten worden, onverminderd de eventuele toepassing van de evenredigheidsregel die in artikelen 1 en 2 van de Gemeenschappelijke Bepalingen VIVIUM DOLPHIN bedoeld wordt.
- B. Er is geen vergoeding verschuldigd in geval van een onderbreking of vermindering van de activiteiten, die de

wachttijd niet overschrijdt.

C. Niet-hervatting van de activiteiten

1. Er is geen vergoeding verschuldigd indien de verzekerde de activiteiten beschreven in de bijzondere voorwaarden niet hervat, binnen een termijn die de experts voor de hervatting van die activiteiten normaal achten.

2. Indien het niet hervatten van de verzekerde activiteiten te wijten is aan overmacht, heeft de verzekerde recht op een vergoeding berekend op basis van de niet veranderlijke bedrijfskosten die hij werkelijk zou gedragen hebben gedurende een periode die overeenkomt met de vergoedingsperiode indien de activiteiten hervat waren geweest, met uitsluiting van de afschrijvingen en de aan het personeel betaalde vergoedingen wegens sluiting van de onderneming. Die schadevergoeding wordt eventueel beperkt om te voorkomen dat het bedrijfsresultaat hoger zou zijn dan datgene dat tijdens de voornoemde periode verwezenlijkt zou zijn indien het materieel schadegeval zich niet had voorgedaan. Het aldus verkregen resultaat kan verminderd worden door toepassing van andere contractuele bepalingen, met name de artikelen 1 en 2 van de Gemeenschappelijke Bepalingen en titel 2 van de algemene voorwaarden VIVIUM DOLPHIN brand.

D. Alle fiscale lasten die op de schadevergoeding betrekking hebben, worden door de begunstigde gedragen.

E. Er wordt op gewezen dat de boeten of straffen die de verzekerde oploopt wegens vertraging in leveringen of dienstverleningen of om enige andere reden, niet gedekt zijn.

Art. 8 - BETALING VAN DE SCHADE-VERGOEDING

De schadevergoeding is betaalbaar volgens de bepalingen van artikelen 9, 10, 11, en 12 van titel 2 van de algemene voorwaarden VIVIUM DOLPHIN brand.

Art. 9 - SPECIFIEKE BEGRIPS-OMSCHRIJVINGEN

ACTIVITEITEN

De activiteiten die bijdragen tot het bereiken van de omzet van de verzekerde en die in de bijzondere voorwaarden beschreven zijn.

BEDRIJFSKOSTEN

Ze omvatten:

- a) de handelsgoederen, grond- en

- hulpstoffen (60),
 - b) de diensten en diverse goederen (61),
 - c) de lonen, sociale lasten en pensioenen (62)
 - d) de afschrijvingen, waardeverminderingen en voorzieningen voor risico's en kosten (63),
 - e) de andere bedrijfskosten (64).
- De cijfers verwijzen naar het Genormaliseerd Minimum Rekeningenstelsel.

OMZET

Totaal van de aan de onderneming betaalde of verschuldigde goederen, exclusief BTW, voor verkoop van goederen en producten, werk- of dienstverlening, in verband met de activiteiten die in de bijzondere voorwaarden beoogd worden en die in de daarin omschreven vestigingen uitgevoerd worden.

MAATSCHAPPIJ

De verzekeringsonderneming waarbij het contract afgesloten wordt en die dien einde in de bijzondere voorwaarden omschreven wordt.

WACHTTIJD

In de bijzondere voorwaarden bepaalde periode die begint op de dag en het uur van het materieel schadegeval.

VERANDERLIJKE BEDRIJFSKOSTEN

Ze omvatten:

- de handelsgoederen, grond- en hulpstoffen (rekening 60 van het Genormaliseerd Minimum Rekeningenstelsel),
- de andere veranderlijke kosten die eventueel in de bijzondere voorwaarden vermeld worden.

De andere kosten worden beschouwd als niet veranderlijk.

VERGOEDINGSPERIODE

Periode die begint bij het verstrijken van de wachttijd, beperkt tot de duur waarin het bedrijfsresultaat van de onderneming door de materieel schadegeval wordt aangetast, zonder de in de bijzondere voorwaarden vastgestelde duur te overschrijden.

BEDRIJFSRESULTAAT

Verschil tussen de bedrijfsopbrengsten en de bedrijfskosten.

MATERIEEL SCHADEGEVAL

Materiële schade of verdwijning, gedekt door dit contract, die betrekking heeft op de omschreven goederen en die zich tijdens de duur van het contract voordoet.

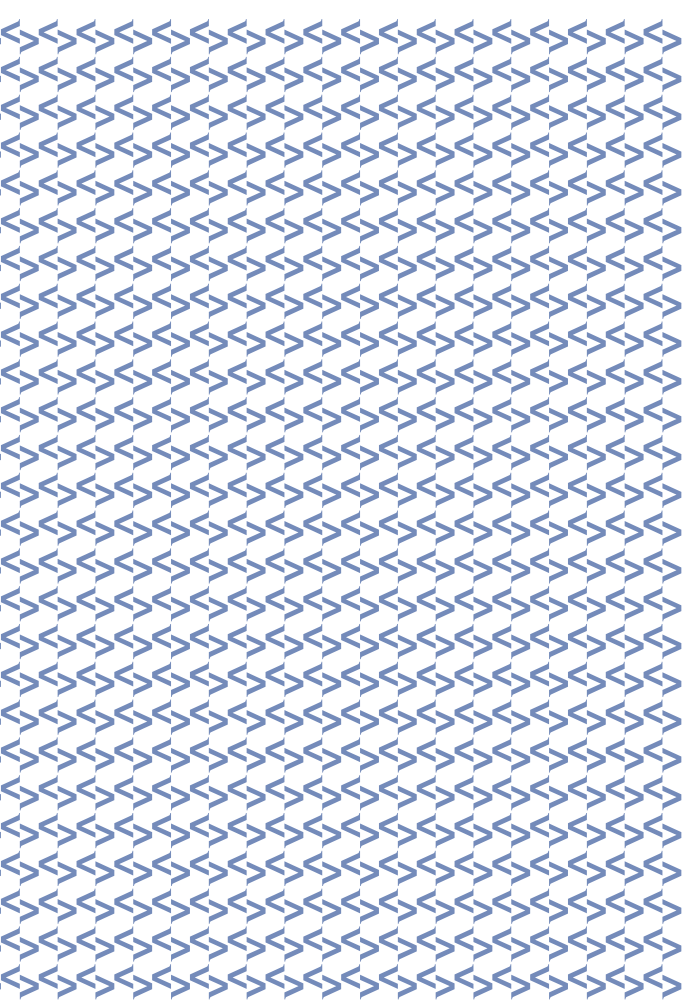

VIVIUM N.V.
Lid van de P&V groep

Koningsstraat, 153 - 1210 Brussel
TEL. +32 (0)2 406 35 11 - FAX +32 (0)2 406 35 66

BTW BE 0404.500.094 RPR Brussel
Onderneming toegelaten onder code 0051

BANK 320-0002736-90
IBAN BE34 3200 0027 3690
BIC BBRUBEBB

VIVIUM DOLPHIN

Verzekering vervoer en verblijf van fondsen en waarden

Algemene voorwaarden

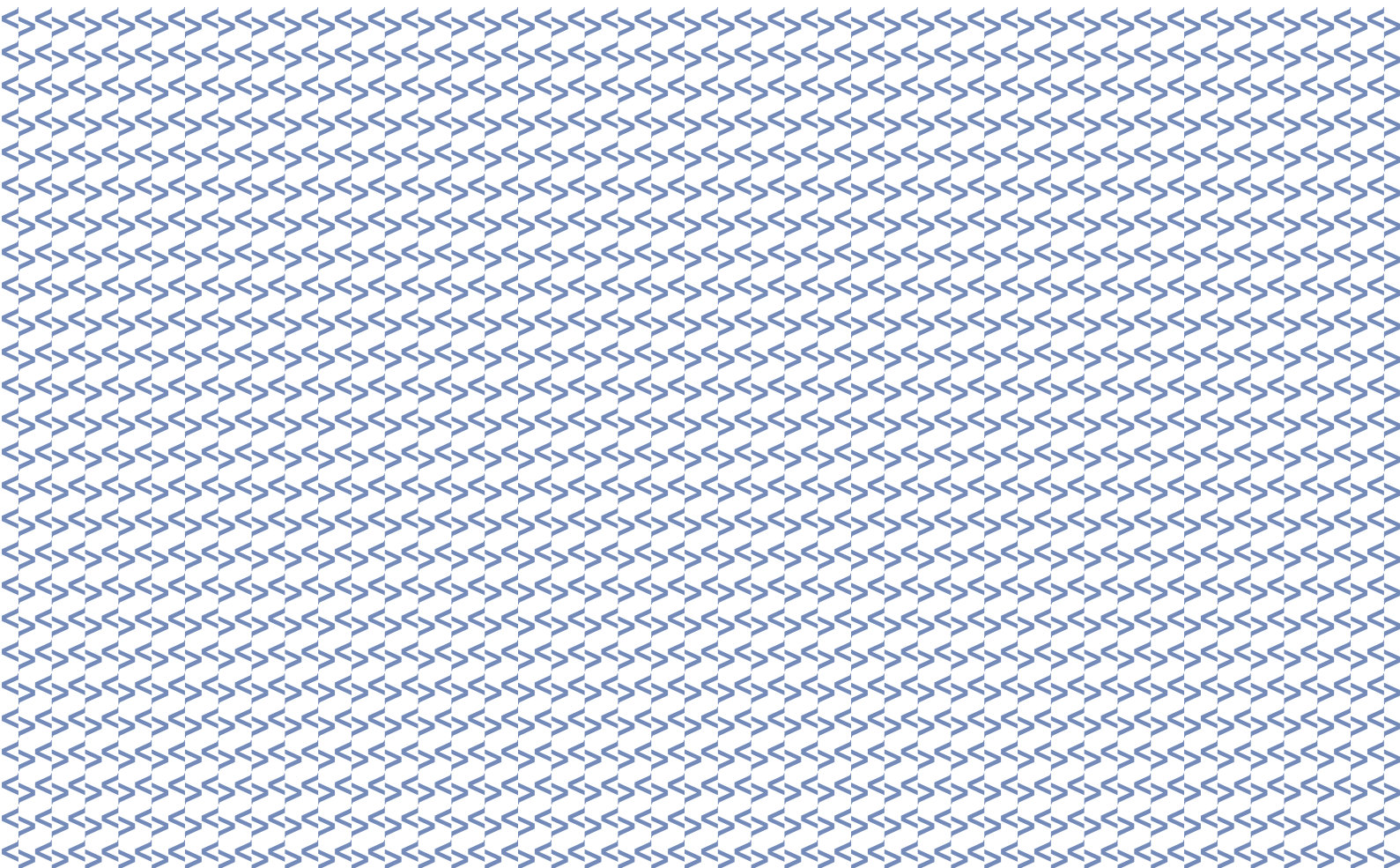

ALGEMENE VOORWAARDEN
VIVIUM DOLPHIN
VERVOER EN VERBLIJF VAN
FONDSEN EN WAARDEN

Art. 1 - BIJZONDERE DEFINITIE

Voor de toepassing van deze verzekering wordt onder "verzekerde waarden" verstaan :

de waarden zoals muntstukken, bankbiljetten, postzegels, fiscale zegels, titels van welke aard ook, cheques (met uitzondering van niet door een gemachtigde trekker getekende formulieren) of andere waardepapieren

- die betrekking hebben op de verzekerde activiteit
- die toebehoren aan een verzekerde en die zich tijdelijk onder toezicht van de verzekeringnemer bevinden.

Art. 2 - WAARBORG

De maatschappij waarborgt in eerste risico ten belope van het maximum-bedrag vermeld in de bijzondere voorwaarden, de verzekerde waarden tegen elk verlies en elke schade met om het even welke oorzaak, met uitzondering echter van de voorziene uitsluitingen.

Zijn onder deze waarborg begrepen de risico's overkomen aan de verzekerde waarden:

- tijdens hun aanwezigheid op eender welke plaats in België, met dien verstande dat de waarborg buiten de openingen of buiten de manipulaties slechts verworven is indien de waarden in een brandkast zijn opgesloten. De waarborg blijft echter verworven tot 1.250 EUR voor de waarden die gedurende de sluitingstijd achter slot bewaard worden;
- tijdens hun manipulatie noodzakelijk voor de dienst;
- tijdens hun transport binnen een straal van 500 km van de uitbatingszetel van de verzekerde, met inbegrip van tijdelijke aanwezigheid, in de loop van het transport, in installaties en woningen van verzekerden of derden, tussen:
 1. een verzekerde uitbatingszetel en deze van een financiële instelling en omgekeerd;
 2. de verschillende verzekerde uitbatingszetels

uitgevoerd door een verzekerde van minstens 21 jaar oud.

De waarborg neemt een einde bij de overhandiging van de verzekerde waarden aan hun bestemming.

Art. 3 - UITSLUITINGEN

Zijn van de verzekering uitgesloten:

1. de schade te wijten aan:
 - nalatigheden, verschillen of vergissingen in geschriften, berekeningen, kassa of rekeningen, onverklaarbare verdwijning of eenvoudig verlies;
 - misdadige handelingen (fraude, oplichterij, bedrog, afpersing, misbruik van vertrouwen, verduistering, vervalsingen en dergelijke) gepleegd door de verzekerden.
2. de verzekerde waarden, die in een voertuig dat niet fysisch bewaakt is, liggen;
3. de verzekerde waarden wanneer de verzekerde activiteiten verband houden met de financiële sector of met ondernemingen belast met het vervoer of de inzameling van fondsen evenals waarden in het bezit van vertegenwoordigers, leveranciers of incasseerders;
4. de indirecte of bijkomende schade zoals winstderving, verlies van interesten, koersverschillen enz;
5. de schade die rechtstreeks of onrechtstreeks verband houdt met:
 - oorlog, burgeroorlog of gelijkaardige feiten;
 - opeising in welke vorm ook, gehele of gedeeltelijke bezetting van verzekerde goederen, collectieve daden van vandalisme en kwaadwilligheid; de schade tengevolge van arbeidsconflicten en aanslagen blijft echter gewaarborgd;
 - grondverzakking of -verschuivingen, overstromingen, vloedgolven, hoge waterstand, aardbevingen of elke andere natuurramp;
6. de schade of verzwaren van de schade die veroorzaakt wordt door:
 - wapens of tuigen die bestemd zijn om te ontploffen door structuurwijziging van de atoomkern;
 - een nucleaire brandstof, een radioactief produkt, radioactief afval of een bron van ioniserende stralingen;
7. elk schadegeval overkomen voor de aanvangsdatum van de verzekering of na

het einde van het contract.

Art. 4 - VRIJSTELLING

Bij schadegeval wordt de schade geregeld onder aftrek van een vrijstelling van:

- 185 EUR indien de schade te wijten is aan brand of aan diefstal met inbraak, beklimming, geweldpleging of bedreiging;
- 10% van de schade met een minimum van 185 EUR in alle andere gevallen.

Art. 5 - VERPLICHTINGEN VAN DE VERZEKERDE BIJ SCHADEGEVAL

In tegenstelling tot hetgeen vermeld is in artikel 13 van de gemeenschappelijke bepalingen dient de aangifte van het schadegeval binnen de 24 uur te geschieden. De verzekerde moet onmiddellijk klacht neerleggen bij de gerechtelijke overheid en alle bewarende maatregelen treffen. Hij moet onmiddellijk verzet aantekenen bij diefstal van effecten aan toonder of van andere waarden waartegen verzet kan worden aangetekend.

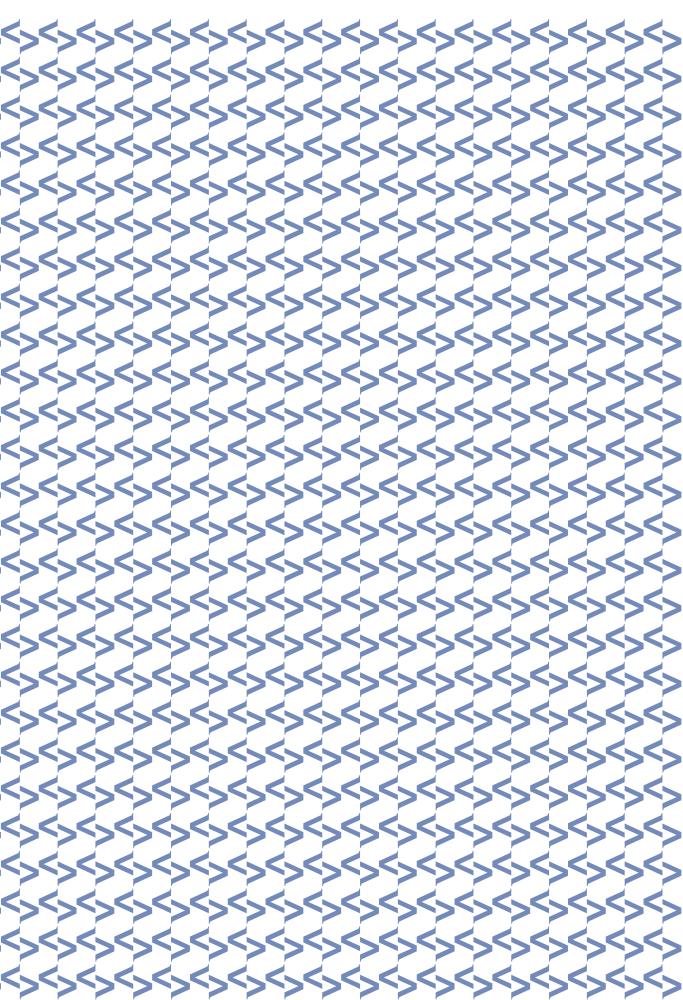

VIVIUM N.V.
Lid van de P&V groep

Koningsstraat, 153 - 1210 Brussel
TEL. +32 (0)2 406 35 11 - FAX +32 (0)2 406 35 66

BTW BE 0404.500.094 RPR Brussel
Onderneming toegelaten onder code 0051

BANK 320-0002736-90
IBAN BE34 3200 0027 3690
BIC BBRUBEBB

VIVIUM DOLPHIN

Verzekering alle risico's elektronische en zwakstroominstallaties

Algemene voorwaarden

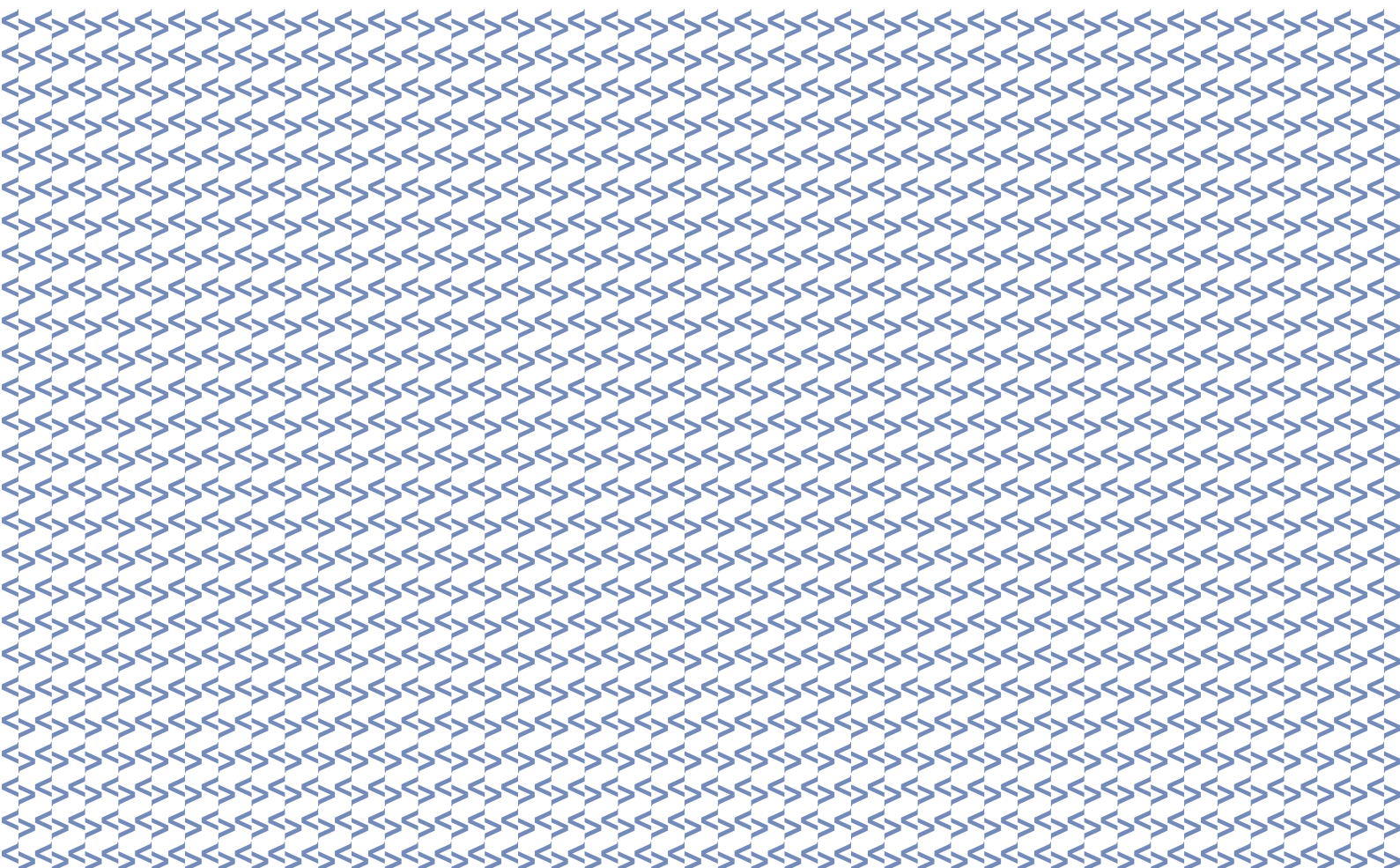

ALGEMENE VOORWAARDEN
VIVIUM DOLPHIN
ALLE RISICO'S ELEKTRONISCHE
EN ZWAKSTROOMINSTALLATIES

DEKKINGSVOORWAARDEN

Art. 1 - VERZEKERDE VOORWERPEN

1. Categorie 1:
 - elektrische- of elektronische kantoorapparaten zoals computers en hun randapparatuur, telefaxen, fotokopieerapparaten, telefooncentrales, rekenmachines, dictafoons en dergelijke;
 - alarminstallaties, bewakingscentrales, systemen voor toegangscontrole, klimatisatie-installaties en dergelijke;
 - de registratiekassa's, de elektrische en elektronische weegschalen, betaalapparaten met krediet- en bankkaarten.
2. Categorie 2: draagbare computers, semafoons, mobilifoons en G.S.M. toestellen.
3. Categorie 3:
 - computers en hun randapparatuur opgesteld in werkplaatsen;
 - alsook elk ander voorwerp dat beantwoordt aan de definitie 2 «elektronische apparaten» van het lexicon.

Art. 2 - BASISWAARBORG

De dekking is enkel verworven voor materiële schade aan de verzekerde voorwerpen.

1. De waarborg omvat alle verzekerde voorwerpen zoals beschreven in artikel 1:
 - a. voor zover ze zich op de in de bijzondere voorwaarden vermelde plaats bevinden :
 - terwijl ze in werking of in rust zijn (al dan niet bedrijfsklaar)
 - terwijl ze uit elkaar genomen worden of terug gemonteerd worden voor onderhoud, nazicht, revisie of herstelling
 - tijdens verplaatsingen tussen de uitbatingsetel en de woonplaats van een werknemer en tijdens het verblijf daar ter plaatse. In dit geval is de waarborg beperkt tot 20 % van het voor categorie 1 verzekerd bedrag met een maximum van 6.200 EUR
 - tijdens verplaatsingen in de gebouwen van de verzekering-

nemer of tussen de verschillende uitbatingsetels, behalve wanneer deze verplaatsingen door de constructeur verboden zijn

- b. tijdens verplaatsingen in Europa als het draagbare voorwerpen zijn;

tegen elke onvoorziene en plotselinge schade, ongeacht de oorzaak, met uitzondering echter van de uitsluitingen vermeld in artikel 3 en 4 hierna.

Is onder meer gedekt, de onvoorziene en plotselinge schade aan de verzekerde voorwerpen of het verlies ervan te wijten aan :

- a. brand, ontploffing, implosie, bliksem, kortsluiting en uitwerking van elektriciteit, aanraking van lucht- of ruimtevaartuigen of delen ervan;
- b. wind, storm, vorst, waterschade, aardbeving;
- c. toevallige nalatigheid, onhandigheid en/of onervarenheid van de verzekerde, van zijn personeelsleden of van derden;
- d. kwaadwilligheid van leden van het personeel van verzekerde of van derden;
- e. diefstal of poging tot diefstal;
- f. arbeidsconflicten en aanslagen;
- g. instorting van gebouwen;
- h. vallen, stoten, botsen, indringen van een vreemd voorwerp;
- i. alle andere niet door artikel 4 uitgesloten oorzaken.

2. In geval van een gedekt schadegeval, verzekert de maatschappij eveneens:

- a. de «expertisecosten» ten belope van 5% van de schadevergoeding met een maximum van 6.200 EUR per schadegeval, voor de schade ten gevolge brand, ontploffing, implosie of bliksem;
- b. de «reddingskosten» zoals beschreven en binnen de limieten bepaald in artikel 19 van de gemeenschappelijke bepalingen.

Art. 3 - FACULTATIEVE UITBREIDINGEN

Zijn van de verzekering uitgesloten, maar kunnen mits speciale vermelding in de bijzondere voorwaarden gedekt worden

tegen betaling van een bijpremie:

1. de wedersamenstelling van gegevens op informatiedragers;
2. de bijkomende kosten d.w.z. de kosten gemaakt met als doel:
 - om de stilstand of de verminderde werking van de beschadigde installatie te vermijden of te beperken
 - om het werk dat normaal door de beschadigde installatie wordt verricht, voort te zetten in omstandigheden die de normale werking zo dicht mogelijk benaderen, dat wil zeggen de omstandigheden die zouden hebben bestaan indien het schadegeval zich niet had voorgedaan.

Art. 4 - UITSLUITINGEN

1. Ongeacht de oorspronkelijke oorzaak is uit de waarborg gesloten iedere schade:
 - a. te wijten aan de kwaadwilligheid van de verzekeringnemer;
 - b. van mechanische of elektrische aard:
 1. waarvoor een leverancier, hersteller of monteur wettelijk of krachtens een contract aansprakelijk is;
 2. waarvan de oorsprong zich binnen het beschadigd toestel bevindt tenzij de verzekerde met een gespecialiseerde firma een onderhoudscontract, dat op het ogenblik van het schadegeval daadwerkelijk in voege was, heeft afgesloten.

Onverminderd andere uitsluitingen, zal de maatschappij toch het schadegeval ten laste nemen indien deze dienstverleners hun waarborg of hun verantwoordelijkheid afwijzen. In dit geval behoudt de maatschappij al haar rechten om naderhand verhaal uit te oefenen tegen deze dienstverleners;

- c. zoals schilfers, krassen, deuken, alsook elke schade van esthetische aard die de goede werking van de installatie niet in het gedrang brengt;
- d. die het gevolg is van experimenten of proeven. De controle op de goede werking wordt niet als een proef beschouwd;
- e. die te wijten is aan gebreken of fouten die al bestonden bij het sluiten van het contract en die de verzekerde bekend waren of hadden

moeten zijn;

- f. die te wijten is aan het in bedrijf houden of opnieuw in bedrijf stellen van een beschadigd voorwerp voor de definitieve herstelling of voor de regelmatige werking hersteld is;
 - g. ontdekt ter gelegenheid van een inventaris of controle zonder dat er vooraf schade is vastgesteld of een klacht voor diefstal werd neergelegd;
 - h. die rechtstreeks of onrechtstreeks verband houdt met één van de volgende gevallen:
 - 1. burgeroorlog of oorlog met een ander land, onlusten, subversieve daden, inval, oproer, opstand, munitie, verzet, revolutie, beroering onder de bevolking,staking, lock-out, krijgswet, staat van beleg, kwaadwillig optreden van een persoon handelend in naam van of op aanstoken van gelijk welke organisatie;
 - 2. opeising onder welke vorm ook, gehele of gedeeltelijke bezetting van de ruimten waarin de verzekerde voorwerpen zich bevinden door een al dan niet gewapende leger- of politiemacht, of door al dan niet gewapende strijders die behoren tot geregelde troepen of niet;
- De verzekerde zal evenwel van de waarborg blijven genieten indien hij bewijst dat de schade geen rechtstreeks of onrechtstreeks verband houdt met deze gebeurtenissen;
- i. iedere schade die veroorzaakt wordt door (of de verzwaren van schade die veroorzaakt wordt door):
 - 1. tuigen die bestemd zijn om te ontploffen door wijziging van de atoomkernstructuur;
 - 2. iedere nucleaire brandstof, ieder radioactief product of iedere radioactieve afvalstof of iedere bron van ioniserende straling;
 - j. veroorzaakt door een informatica-virus.
- 2. Uit de waarborg wordt eveneens gesloten ongeacht de oorspronkelijke oorzaak:
 - a. slijtage;
 - b. geleidelijke of aanhoudende beschadiging door chemische, thermische of mechanische uitwerking van om het even welke vernielende factoren, tenzij de schade het gevolg is van een

accidentele oorzaak;

- c. onrechtstreekse schade zoals gebruiks-, genots-, productie- of rendementservering, alsook alle verliezen ten gevolge van contractuele strafbedingen;
- d. foutieve herstelling;
- e. schade veroorzaakt aan onderdelen, die door hun aard bloot staan aan slijtage en veelvuldige vervanging;
- f. voor draagbare voorwerpen, de diefstal of de verdwijning van de voorwerpen:
 - 1. die werden achtergelaten in een fysisch onbewaakt voertuig, tenzij ze veilig en onzichtbaar waren opgeborgen in het voertuig waarvan de deuren en de koffer vergrendeld en het dak en de ramen gesloten waren;
 - 2. die werden achtergelaten op de openbare weg in een fysisch onbewaakt voertuig of in een publieke parking tussen 22:00 en 06:00.

SPECIFIEKE BEPALINGEN

Art. 1 - AANGEGEVEN WAARDE - ONDERVERZEKERING - VRIJSTELLING

- a. De aangegeven waarde wordt onder de verantwoordelijkheid van de verzekeringnemer vastgesteld. Bij het opnemen in het contract of op elke jaarlijkse vervalddag, moet deze waarde voor elk voorwerp gelijk zijn aan de nieuwwervangingswaarde, dit wil zeggen aan de prijs zonder de korting van een in alle opzichten identiek en afzonderlijk gekocht nieuw voorwerp (of van een voorwerp met gelijkaardige prestaties indien het niet meer op de markt beschikbaar is), verhoogd met de kosten voor verpakking, vervoer en montage, alsook met de eventuele taksen en rechten, met uitzondering van de belasting op de toegevoegde waarde in zoverre deze door de verzekerde kan gerecupereerd worden.
- b. Er is onderverzekering wanneer de aangegeven waarde van een installatie kleiner is dan de nieuwwervangingswaarde bij opneming in het contract (zie berekening van de vergoeding).
- c. Een geïndexeerde vrijstelling conform artikel 9.2. van de gemeenschappelijke bepalingen blijft ten laste van de verzekerde. Deze bedraagt 125 EUR voor de verzekerde voorwerpen hernoemen in categorie 1 in de bijzondere

voorwaarden en 250 EUR voor de voorwerpen in categorie 2 en 3 in de bijzondere voorwaarden.

Art. 2 - BESCHRIJVING EN WIJZIGING VAN RISICO - MEDEDELING DOOR VERZEKERINGNEMER

In het kader van de verplichtingen opgelegd door artikel 1 en 2 van de gemeenschappelijke voorwaarden en op straf van toepassing van de in voornoemde artikelen voorziene sancties, dient de verzekeringnemer onder meer:

- A. Bij het sluiten van het contract:
 - 1. de goederen waarop de verzekering betrekking heeft, te specificeren;
 - 2. de andere verzekeringen die hetzelfde voorwerp hebben en betrekking hebben op dezelfde goederen, meedelen, alsook de verzekerde bedragen en de identiteit van de verzekeraar;
 - 3. de weigeringen of opzeggingen van de verzekeringen tegen dezelfde gevaren, die betrekking hebben op dezelfde goederen, meedelen;
 - 4. de schadegevallen meedelen die, in de loop van de laatste drie jaar, de verzekerde goederen getroffen hebben;
 - 5. de eventuele toegestane afstand van verhaal op aansprakelijke personen of personen die zich borg stellen, meedelen.
- B. In de loop van het contract:
 - 1. de nodige voorzorgsmaatregelen treffen om de verzekerde voorwerpen in goede staat van onderhoud en werking te houden; hij zal meer bepaald de voorwerpen alleen gebruiken binnen de technische grenzen van toepassing en werking opgelegd door de constructeur en zich voegen naar de geldende wettelijke en administratieve voorschriften;
 - 2. elke wezenlijke verandering meedelen die om welke reden ook aan een verzekerd voorwerp wordt aangebracht, zowel wat zijn kenmerken betreft als zijn wijze of plaats gebruik;
 - 3. zodra hij er kennis van krijgt iedere verandering in de werkings- of gebruiksomstandigheden van een verzekerd voorwerp, die een risicoverzwaren kan uitmaken, meedelen;
 - 4. ten allen tijde de afgevaardigden van de maatschappij toestaan de verzekerde voorwerpen te onderzoeken zonder dat dit enige aansprakelijkheid vanwege de maatschappij inhoudt.

Art. 3 - VERPLICHTINGEN BIJ SCHADEGEVAL

- A. Bij schadegeval dient de verzekerde:
1. zijn volledige medewerking te verlenen om de oorzaken en omstandigheden van het schadegeval te bepalen. Hiervoor zal hij de maatschappij toestemming geven tot ieder onderzoek;
 2. de maatschappij alle aanwijzingen en documenten te bezorgen waarmee het schadebedrag kan geraamd worden en de "loonkosten" en "kosten voor materialen en vervangingstukken" staven door middel van facturen of alle andere documenten;
 3. de maatschappij alle technische of andere bijstand te verlenen die ze vraagt om subrogerend verhaal in te stellen op de aansprakelijke derden. De kosten voor die bijstand worden hem door de maatschappij terugbetaald.
- B. De verzekerde mag het voorwerp laten herstellen indien hij de instemming van de maatschappij verkregen heeft of indien de maatschappij niet tussenbeide is gekomen na het verstrijken van vijf dagen die volgen op de schriftelijke aangifte van het schadegeval. In dit geval verbindt hij er zich toe de beschadigde stukken te bewaren.

Art. 4 - BEREKENING VAN DE VERGOEDING

- A. De vergoeding wordt als volgt bepaald :
1. • door het samentellen van de "loonkosten" en "kosten voor materialen en vervangingstukken" (cfr. B en C infra) die gemaakt worden voor de herstelling of de vervanging door een nieuw toestel met dezelfde kenmerken zonder afschrijving voor slijtage;
 - in het geval echter dat het materieel verouderd is, m.a.w. voorwerpen die niet meer gemaakt worden of waarvoor geen vervangingstukken meer te verkrijgen zijn, beperkt de maatschappij de schadevergoeding tot de nieuwwaarde van het beschadigde voorwerp of stuk met dezelfde kenmerken, of bij het ontbreken daarvan, tot en door de verzekerde en de expert tegensprekelijk vastgestelde waarde;
 - in het geval echter dat het beschadigd materieel niet hersteld of vervangen wordt, wordt de schatting van de schade beperkt tot zijn verkoopwaarde op de dag van het schadegeval;

2. door van het onder 1. verkregen bedrag de waarde van de stukken, die nog vatbaar zijn voor een of ander gebruik, af te trekken;
3. door toevoeging van de kosten voor het heropvullen van de brandblussers die enkel gebruikt worden voor de bescherming van het informaticamaterieel;
4. door van het onder 3. bekomen bedrag de in de bijzondere voorwaarden voorziene vrijstelling af te trekken. Indien verschillende voorwerpen door éénzelfde schadegeval werden getroffen, wordt alleen de hoogste vrijstelling in aanmerking genomen;
5. door in geval van onderverzekering, op het onder 4. bekomen bedrag de verhouding toe te passen tussen de totale waarde die in de laatste inventaris is opgegeven en de totale nieuwwervangingswaarde van al de in deze inventaris vermelde voorwerpen;
6. door toevoeging van de afbraak- en opruimingskosten die de verzekerde werkelijk gedragen heeft en dit tot beloop van 10% van de schade.

In geen enkel geval mag de vergoeding voor ieder beschadigd voorwerp het bedrag overschrijden dat overeenkomt met de verzekerde waarde, vermenigvuldigd met de verhouding tussen het "materiaalindexcijfer" dat op het ogenblik van het schadegeval van kracht was en het bij de bijzondere voorwaarden van het contract bepaalde materiaalindexcijfer.

De maatschappij draagt de reddingskosten (cfr.D. infra) wanneer deze met de zorg van een goede huisvader zijn gemaakt, ook al zijn de aangewende pogingen vruchteloos geweest. Die kosten zijn beperkt tot de verklaarde waarde met een maximum van 18.592.014,36 EUR.

B. De "loonkosten" worden berekend:

1. door het in aanmerking nemen van :
 - a. de loon- en reiskosten m.b.t. het demonteren, herstellen en weer monteren, rekening houdend met de in België gebruikelijke lonen en reiskosten voor werkzaamheden tijdens de normale werkuren;
 - b. de extra-kosten voor werkzaamheden buiten de normale werktijden, tot beloop van 50 % van het bedrag van de onder a. in aanmerking genomen kosten;
 - c. wanneer voor de werkzaamheden een beroep wordt gedaan op technici uit het buitenland, het loongedeelte dat hoger is dan de onder a. hierboven vermelde lonen,

- de reis- en verblijfskosten en in het algemeen alle extra-kosten die voortvloeien uit de inschakeling van deze technici met een maximum echter van 7.500 EUR;
2. door aan het bedrag van de onder 1. verkregen kosten de desbetreffende taksen toe te voegen met uitzondering van de belasting op de toegevoegde waarde in zoverre die door de verzekerde kan gerecupereerd worden.
- C. De "kosten voor materialen en vervangingstukken" worden berekend:
1. door het in aanmerking nemen van:
 - a. de kosten van de gebruikte materialen en vervangingstukken, alsook de kosten voor het vervoer, op de goedkoopste wijze, van die materialen en stukken;
 - b. de extra-kosten voor versneld vervoer, tot beloop van 50 % van het bedrag van de onder a. in aanmerking genomen vervoerkosten;
 2. door aan het bedrag onder 1. verkregen de desbetreffende rechten en taksen toe te voegen, met uitzondering van de belasting op de toegevoegde waarde in zoverre dat die door de verzekerde kan gerecupereerd worden.
- D. De "reddingskosten" zijn die welke voortvloeien uit:
- de maatregelen die de maatschappij heeft gevraagd om de gevolgen van het schadegeval te voorkomen of te beperken;
 - de redelijke maatregelen die de verzekerde uit eigen beweging heeft genomen om bij nakend gevaar het schadegeval te voorkomen of zodra het schadegeval ontstaat, de gevolgen ervan te voorkomen of te beperken, op voorwaarde dat:
 - deze maatregelen dringend zijn, dat wil zeggen dat de verzekerde verplicht is ze onmiddellijk te nemen, zonder mogelijkheid de maatschappij te verwittigen en haar voorafgaande instemming te verkrijgen, zonder de belangen van deze laatste te schaden;
 - bij nakend gevaar, en zonder deze maatregelen, er zich wellicht een schadegeval zou voordoen op zeer korte termijn.
- E. Worden niet in aanmerking genomen als "loonkosten" en "kosten voor materialen en vervangingstukken" en blijven dus ten laste van de verzekerde :
1. de kosten voor het opnieuw maken van

tekeningen, modellen, vormen en matrijzen van de constructeur die noodzakelijk zijn voor de uitvoering van een herstelling; de kosten voor het opsporen van een oorzaak en de gevolgen van een gebrek; de kosten voor de wedersamenstelling van gegevens op informatiedragers;

2. de extra-kosten die bij een herstelling gemaakt worden voor revisie, wijzigingen of verbeteringen;
3. de kosten voor noodherstellingen.

F. Zodra een beschadigd voorwerp opnieuw wordt gebruikt, wordt het beschouwd als hersteld in zijn werkingstoestand van voor het schadegeval. Op dat ogenblik houden de verplichtingen van de maatschappij voor dat schadegeval op.

G. De verzekerde heeft in geen enkel geval het recht om het beschadigde voorwerp aan de maatschappij over te laten.

Art. 5 - BETALING VAN DE VERGOEDING

De vergoeding betreffende de beschadigde voorwerpen wordt betaald binnen vijftien dagen die volgen op:

- ofwel de ontvangst door de maatschappij van het akkoord, zonder voorbehoud, van de verzekerde met de minnelijke raming van de vergoeding;
- ofwel de datum van afsluiting van het deskundig onderzoek; op voorwaarde dat de verzekerde op die datum alle bij het contract bepaalde verplichtingen is nagekomen. In het tegengestelde geval gaat de voornoemde termijn pas in op de dag dat de verzekerde al zijn contractuele verplichtingen heeft vervuld.

Art. 6 - AFSTAND VAN VERHAAL

De verzekerde zal geen ander afstand van verhaal toestaan dan deze die in het contract is vermeld. De maatschappij ziet af, behalve in het geval van kwaadwilligheid, van elk verhaal op de leveranciers van elektriciteit, gas, water of stoom in de mate dat de verzekerde hiertoe gehouden werd.

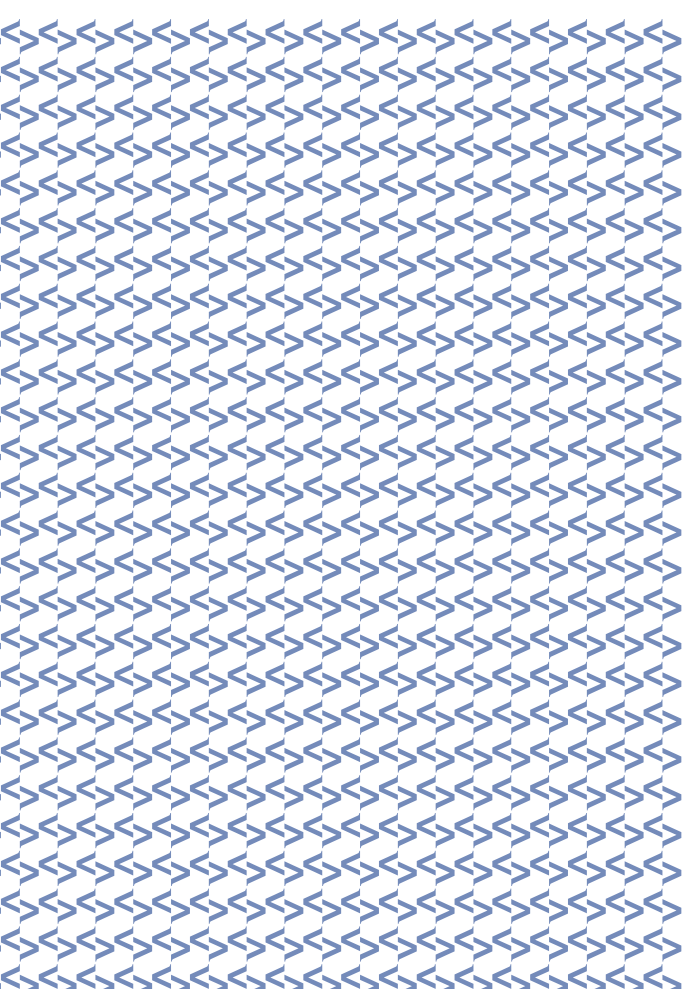

VIVIUM N.V.
Lid van de P&V groep

Koningsstraat, 153 - 1210 Brussel
TEL. +32 (0)2 406 35 11 - FAX +32 (0)2 406 35 66

BTW BE 0404.500.094 RPR Brussel
Onderneming toegelaten onder code 0051

BANK 320-0002736-90
IBAN BE34 3200 0027 3690
BIC BBRUBEBB

VIVIUM DOLPHIN

Verzekering machinebreuk

Algemene voorwaarden

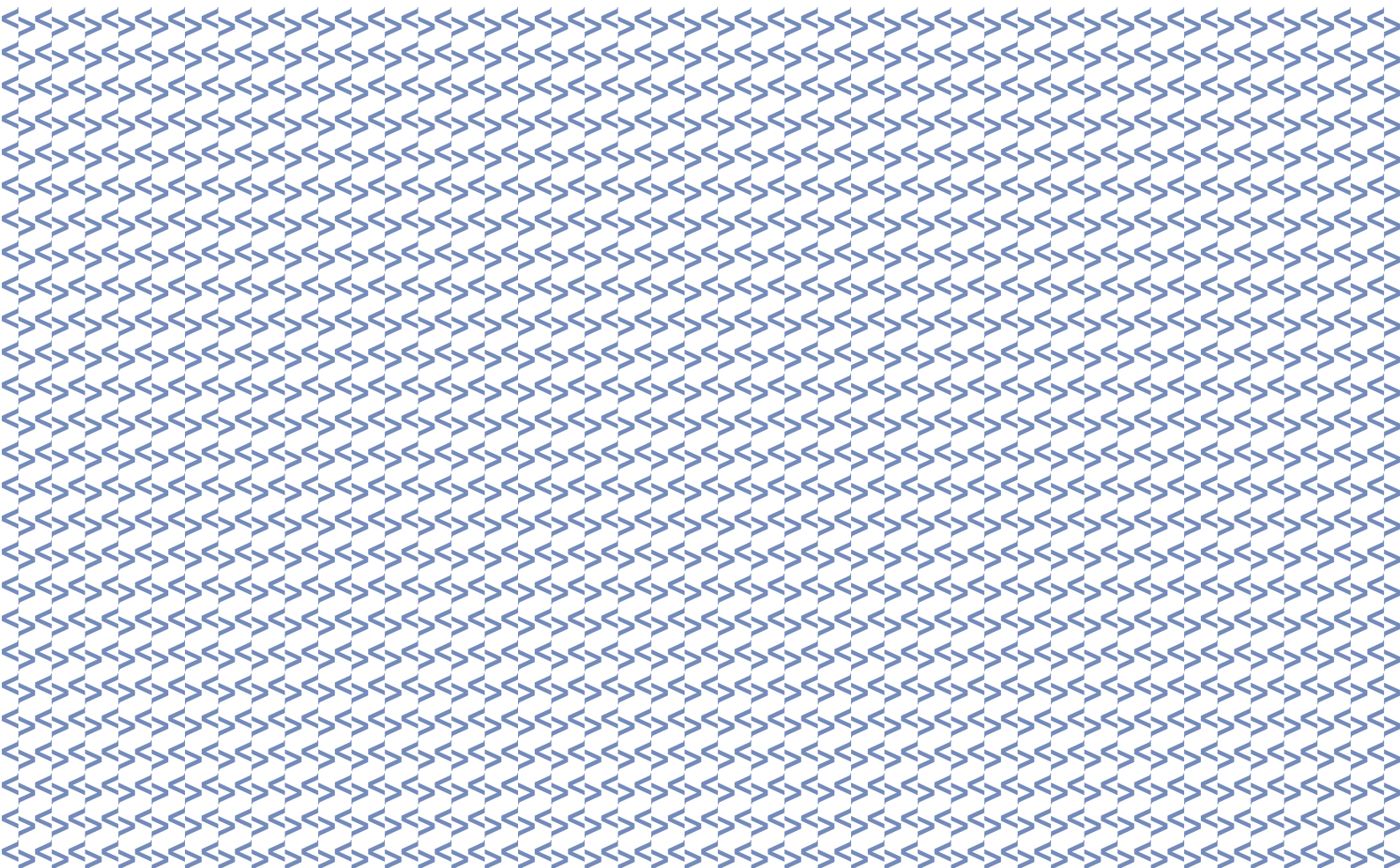

ALGEMENE VOORWAARDEN
VIVIUM DOLPHIN
MACHINEBREUK

DEKKINGSVOORWAARDEN

Art. 1 - BASISDEKKINGEN

De maatschappij verzekert de in de inventaris beschreven voorwerpen tegen “machinebreuk” voor zover die zich op de in de bijzondere voorwaarden vermelde plaats bevinden en bedrijfsklaar zijn (d.w.z. nadat het proefdraaien voldoening heeft geschonken):

- terwijl ze in werking zijn of stilstaan;
- tijdens de verrichtingen van het demonteren, verplaatsen of opnieuw monteren, die noodzakelijk zijn voor het onderhoud, de controle, de revisie of de herstelling ervan.

Onder “machinebreuk” verstaat men onvoorzien en plotselinge schade aan de verzekerde voorwerpen, die te wijten is aan één van de volgende oorzaken:

- onhandigheid, toevallige nalatigheid, onervarenheid, vandalisme of kwaadwilligheid van personeelsleden van de verzekerde of van derden.

Onder vandalisme wordt verstaan elke irrationele daad waardoor iemand een goed beschadigt of vernielt.

Onder kwaadwilligheid wordt verstaan elke opzettelijke daad met de bedoeling schade te berokkenen;

- vallen, stoten, botsen, indringen van een vreemde vaste of vloeibare substantie;
- materiaal-, constructie- of montagefouten of -gebreken;
- trillen, ontregelen, slecht uitlijnen, loskomen van delen, abnormale spanning, vermoeidheid van de materialen, doorslaan of te grote snelheid, middelpuntvliedende kracht;
- falen van een aangekoppelde machine, van een beveiligings- of regeltoestel;
- warmlopen, vastlopen door wrijving, toevallig ontbreken van smering;
- waterslag, oververhitting, gebrek aan water (of andere vloeistof) in ketels, warmwatertoestellen (of toestellen met andere vloeistof) en stoomapparaten, behalve als er een ontploffing op volgt met om het even welke grondoorzaak.

Onder ontploffing verstaat men een plotselinge en hevige uiting van krachten te wijten aan de uitzetting van gassen of dampen, hetzij die gassen en dampen reeds tevoren aanwezig waren

of gelijktijdig werden ontwikkeld.

Een implosie d.w.z. een plotselinge of hevige uiting van krachten te wijten aan het binnendringen van gassen, dampen, of vloeistoffen in gelijk welke toestellen en recipiënten, met inbegrip van buizen en leidingen, wordt, in de zin van het contract, eveneens als een ontploffing beschouwd.

De hierboven bepaalde uitingen die gebeuren in toestellen en recipiënten worden nochtans enkel als ontploffing beschouwd wanneer de wanden ervan een zodanige breuk ondergaan hebben dat, ten gevolge van de uitzetting of het binnendringen van gassen, dampen of vloeistoffen, een plotseling evenwicht van de druk binnen en buiten ontstaat;

- terugslag of waterstoot in een zuigermachine of hydraulische installatie;
- inwerking van de elektrische stroom ten gevolge van overspanning of spanningsval, te grote stroomsterkte, kortsluiting, boogvorming, invloed van atmosferische elektriciteit.

Brand schade die ontstaat in de elektrische toestellen en toebehoren als gevolg van één van onder deze littera vermelde oorzaken, is door de polis gedekt. Deze dekking is echter beperkt tot de schade aan het elektrische toestel of toebehoren waarin de brand is ontstaan.

Ontploffing van olietransformatoren, automatische en ander olieschakelaars is door de polis gedekt. De dekking is beperkt tot de schade aan het toestel waarin de ontploffing zich heeft voorgedaan;

- wind, storm, vorst, kruien van ijs.

Art. 2 - AANVULLENDE DEKKING

Mits uitdrukkelijke overeenkomst in de bijzondere voorwaarden en bijkomende premie kan de maatschappij ook waarborgen:

- A. niet te voorzien en plotselinge materiële schade aan ketels en andere stoomapparaten of recipiënten onder druk, te wijten aan een ontploffing ingevolge hun eigen gebrek;
- B. voor zover ze het gevolg zijn van een vergoedbare “machinebreuk”:
- andere materiële schade dan deze veroorzaakt door brand en ontploffing:
 - aan voetstukken en funderingen van de verzekerde voorwerpen;

- aan de voorwerpen welke hernomen zijn in de bijzondere voorwaarden, andere dan de reeds in de polis verzekerde voorwerpen;
- afbraakkosten die noodzakelijk zijn om de herstelling of vervanging van de verzekerde voorwerpen mogelijk te maken, alsook de kosten voor wederopbouw;
- kosten om de verzekerde voorwerpen uit het water te halen of vrij te maken;
- kosten voor de werkzaamheden die buiten de normale werkuren uitgevoerd zijn, beperkt zoals voorzien in artikel 12 B.;
- kosten voor het inschakelen van technici uit het buitenland, beperkt zoals voorzien in artikel 12 B.;
- kosten voor het versneld vervoer van wisselstukken, beperkt zoals voorzien in artikel 12 C.

Art. 3 - UITSLUITINGEN

- A. Ongeacht de grondoorzaak wordt niet beschouwd als “machinebreuk”:
- 1. a. iedere schade die te wijten is aan: brand, aan ontploffingen van welke aard ook, en aan de gevolgen van deze gebeurtenissen, behalve wat onder artikel 1 verzekerd is en wat onder de bijzondere voorwaarden verzekerd zou zijn bij toepassing van artikel 2;
- b. de rechtstreekse inslag van de bliksem op de verzekerde voorwerpen of op de gebouwen die de verzekerde voorwerpen bevatten;
- c. aanraking van lucht- of ruimtevaartuigen of met delen ervan, met voorwerpen die eraf of eruit vallen evenals met andere goederen welke bij die gelegenheid weggeslingerd of omvergeworpen worden;
- d. uitvloeijing van water alsook aan het ontijdig in werking treden van of de toevallige wegvloeijing van water uit een automatische blusinstallatie;
- e. diefstal of poging tot diefstal;
- f. het volledig of gedeeltelijk instorten van bouwwerken;
- 2. iedere schade die in rechtstreeks of onrechtstreeks verband staat met één van de volgende gevallen:
 - a. oorlog of gelijkaardige feiten en

burgeroorlog;

- b. arbeidsconflict en iedere collectief (politiek, sociaal, economisch of ideologisch) geïnspireerde daad van geweld, al dan niet gepaard gaand met rebellie tegen autoriteiten, met inbegrip van aanslagen alsook collectief geïnspireerde daden van vandalisme of kwaadwilligheid.

Onder arbeidsconflict verstaat men elke collectieve betwisting in welke vorm die zich ook voordoet, in het kader van de arbeidsverhoudingen, wat betreft:

- staking:
door een vereniging van loontrekkenden, bedienden, ambtenaren of zelfstandigen beraamd stilleggen van het werk;
- lock-out:
voorlopige sluiting waartoe door een onderneming besloten is om het personeel ervan tot een vergelijk te dwingen in een arbeidsconflict.

Onder aanslag verstaat men de begrippen "oproer", "volksbeweging", "daden van terrorisme of van sabotage":

- volksbeweging:
gewelddadige beweging, zelfs als ze niet beraamd is, van een groep personen die, zonder dat er opstand is tegen de gevestigde orde, toch plaatsvindt met opgehitste gemoederen en gekenmerkt wordt door ongeregelde daden of onwettige daden;
- oproer:
gewelddadige manifestatie, zelfs als ze niet beraamd is, van een groep personen, die met opgehitste gemoederen plaatsvindt en gekenmerkt wordt door ongeregelde daden of onwettige daden, alsook door verzet tegen de diensten die met de handhaving van de openbare orde belast zijn, zonder dat een dergelijke beweging noodzakelijk tot doel heeft gesteld openbare machten omver te werpen;
- daden van terrorisme of van sabotage:
clandestien georganiseerde actie met ideologische, politieke, economische of sociale bedoelingen, individueel of groepsgewijs uitgevoerd, waarbij geweld gepleegd wordt op personen of goederen vernield worden:
 - hetzij om indruk te maken op het publiek en een

klimaat van onveiligheid te scheppen (terrorisme),

- hetzij om het verkeer of de normale werking van een dienst of een onderneming te hinderen (sabotage);
- c. opeising in welke vorm ook, gehele of gedeeltelijke bezetting van de plaatsen waar de verzekerde goederen zich bevinden door een leger- of politiemacht, of door geregelde of ongeregelde strijders;
- d. elke vrijwillige daad waardoor een goed is beschadigd, vernield of verontreinigd door gebruik van biologische of chemische middelen;
3. iedere schade die veroorzaakt wordt door (of de verzwaren van schade die veroorzaakt wordt door):
- tuigen die bestemd zijn om te ontploffen door wijziging van de atoomkernstructuur;
 - iedere nucleaire brandstof, ieder radioactief product of iedere radioactieve afvalstof of iedere bron van ioniserende straling;
4. iedere schade die te wijten is aan gebreken of fouten die al bestonden bij het sluiten van de verzekering en die de verzekerde bekend waren of hadden moeten zijn;
5. iedere schade die het gevolg is van experimenten of proeven. De controle van de goede werking wordt niet als proef beschouwd;
6. iedere schade waarvoor een leverancier, een hersteller of een monteur wettelijk of krachtens een contract aansprakelijk is;
7. iedere schade die voorkomt door het in werking houden of het weer in werking stellen van een beschadigd voorwerp voor de definitieve herstelling of voor de regelmatige werking hersteld is;
8. iedere schade veroorzaakt aan:
- verwisselbare werktuigen, zoals boren, messen, slijpstenen, zaagbladen;
 - vormen, matrijzen, letters, clichés en gelijkaardige voorwerpen;
 - delen die door hun aard sneller verslijten en veelvuldig vervangen moeten worden, bij voorbeeld: kabels, kettingen, riemen, pakkingen, dichtingen, buigzame leidingen, lucht- en andere rubberbanden, transportbanden, pantser- en slijtplaten, graaf- en grijptanden, zeven, lampen, accumulatorenbatterijen;

- brandstoffen, fluida, smeermiddelen, harsen, katalysators en, in het algemeen, alle verbruiksstoffen. Deze uitsluiting is niet van toepassing op vloeibare diëlektrica;
- vuurvaste bekleding en alle delen in glas of materialen van gelijkaardig gebruik;
- elektronische delen door materiaal-, constructie- of montagefouten of -gebreken.

B. Ongeacht de grondoorzaak, zijn altijd uitgesloten:

- slijtage;
- andere geleidelijke of aanhoudende beschadiging die voortvloeit uit de chemische, thermische of mechanische uitwerking van om het even welke vernielende factoren;
- foutieve herstelling;
- de kosten voor het verwijderen, weer inbrengen of het verlies van stoffen in bewerking of elk ander product in de machines of vergaarbakken;
- onrechtstreekse schade, zoals stillegging, gebruiksderiving, productie- of rendementsverlies;
- schade zoals schilfers, krassen, deuken, alsook elke schade van esthetische aard;
- de schade als rechtstreeks of onrechtstreeks gevolg van de aanwezigheid of de verspreiding van asbest, asbestvezels of producten die asbest bevatten;
- de vernietiging, vermindering, uitwissing, wijziging of gebrek aan beschikbaarheid van gegevens, codes en/of programma's, evenals de gebrekkige werking of de panne van informaticasystemen (hardware, software, embedded chips,...).

GEMEENSCHAPPELIJKE EN ADMINISTRATIEVE VOORWAARDEN

Art. 4 - AANGEGEVEN WAARDE – ONDERVERZEKERING – VRIJSTELLING

De aangegeven waarde wordt onder de verantwoordelijkheid van de verzekerde vastgesteld. Bij het opnemen in het contract moet deze waarde voor elk voorwerp gelijk zijn aan de nieuwvervangingswaarde, dat wil zeggen aan de prijs, zonder korting, van een in alle opzichten identiek en afzonderlijk gekocht nieuw voorwerp, verhoogd met de kosten voor verpakking, vervoer en montage, alsook de eventuele taksen en rechten, met uitzondering van de belasting op de toegevoegde waarde in zoverre die door de verzekerde gerecupereerd kan worden.

Er is onderverzekering wanneer de aangegeven waarde van een voorwerp lager is dan de nieuwvervangingswaarde bij de opneming ervan in het contract (zie art. 12 A 6de streepje).

De verzekerde blijft zijn eigen verzekeraar voor het in de bijzondere voorwaarden bepaalde bedrag van de vrijstelling.

Art. 5 - TOTSTANDKOMING, INWERKINGTREDING EN DUUR VAN HET CONTRACT

Het contract wordt gevormd bij het ondertekenen ervan door de partijen. De verzekerden die één en hetzelfde contract ondertekenen zijn hoofdelijk en onverdeeld aansprakelijk. Nochtans treedt de dekking pas in werking na betaling van de eerste premie.

De duur van het contract is vastgesteld op één jaar. Behalve wanneer één van de partijen zich er tegen verzet volgens de in artikel 16 B. voorgeschreven wijzen, minstens drie maand vóór de vervaldag van het contract. Het contract wordt stilzwijgend voor opeenvolgende periodes van één jaar verlengd. De inwerkingtreding en buitenwerkingtreding van de verzekering wordt bij overeenkomst op nul uur vastgesteld.

In geval van overgang van het verzekerde belang ten gevolge van het overlijden van de verzekerde, gaan de rechten en verplichtingen uit het contract over op de nieuwe houder van dat belang.

In geval van onverdeeldheid blijven de mede-erfgenamen hoofdelijk en onverdeeld verplicht het contract uit te voeren. Na de beëindiging van de onverdeeldheid en op voorwaarde dat de maatschappij hiervan

verwittigd is, dient alleen de erfgenaam die de enige houder van het verzekeringsbelang wordt, het contract uit te voeren.

De nieuwe houders van het verzekerde belang en de maatschappij kunnen evenwel kennis geven van de beëindiging van het contract, de eersten bij een ter post aangetekende brief binnen drie maanden en veertig dagen na het overlijden, de tweede in de bij artikel 16 B. voorgeschreven vorm en binnen drie maand vanaf de dag dat ze kennis heeft gekregen van het overlijden.

In geval van overdracht onder levenden van een verzekerde zaak, eindigt de verzekering van rechtswege:

- indien het om een onroerend goed gaat: drie maanden na de datum van het verlijden van de authentieke akte. Tot het verstrijken van die termijn wordt de verzekering verondersteld gesloten te zijn ten bate van de overnemer, tenzij deze laatste dekking geniet uit hoofde van een ander contract. Bij afwezigheid van een dergelijke dekking doet de maatschappij afstand van haar verhaal op de overdrager, behalve in geval van kwaad opzet;
- indien het om een roerend goed gaat: zodra de verzekerde het niet meer in zijn bezit heeft.

Art. 6 - PREMIE

A. De premie, verhoogd met de taksen en bijdragen, moet op de vervaldag betaald worden op verzoek van de maatschappij of van elke andere persoon die de betaling opeist en die voor de ontvangst als mandataris van de maatschappij optreedt.

De maatschappij kan bij niet-betaling van de premie op de vervaldag de dekking van de overeenkomst schorsen of de overeenkomst opzeggen indien de verzekeringnemer in gebreke is gesteld bij deurwaardersexploot of bij een ter post aangetekende brief.

De schorsing van de dekking of de opzegging gaat in na het verstrijken van een termijn van 15 dagen, te rekenen vanaf de dag volgend op de betekening of de aangifte ter post van de aangetekende brief.

B. Als de dekking geschorst is, maakt de betaling door de verzekeringnemer van de achterstallige premies, in voorkomend geval vermeerderd met de intresten zoals bepaald in de laatste aanmaning of gerechtelijke uitspraak, een einde aan die schorsing.

C. Wanneer de maatschappij haar verplichting tot het verlenen van dekking geschorst heeft, kan zij de overeenkomst nog opzeggen indien zij zich dit recht voorbehouden heeft in de ingebrekestelling, bedoeld in het punt A. In

dat geval wordt de opzegging ten vroegste 15 dagen te rekenen vanaf de eerste dag van de schorsing van kracht. Indien de maatschappij zich de mogelijkheid niet heeft voorbehouden, geschiedt de opzegging mits een nieuwe aanmaning overeenkomstig lid 2 en 3 van punt A.

De schorsing van de dekking doet geen afbreuk aan het recht van de maatschappij de later nog te vervallen premies op te eisen op voorwaarde dat de verzekeringnemer in gebreke werd gesteld overeenkomstig het punt A. Het recht van de maatschappij wordt evenwel beperkt tot de premies voor de twee opeenvolgende jaren.

Art. 7 - AUTOMATISCHE AANPASSING

Alle premies en in absolute cijfers uitgedrukte vrijstelling variëren in de loop van het contract op hun jaarlijkse vervaldag, volgens de verhouding tussen het op dat ogenblik geldende indexcijfer der consumptieprijzen (basis 1988) en de in de bijzondere voorwaarden van het contract vermelde index.

Het indexcijfer wordt 2 keer per jaar berekend en wordt op 1 januari en 1 juli van toepassing.

Het is op 1 januari gelijk aan de index van de voorgaande maand juni en op 1 juli aan de index van de voorgaande maand december.

Het indexcijfer der consumptieprijzen wordt gepubliceerd door het Ministerie van Economische Zaken.

Art. 8 - BESCHRIJVING EN WIJZIGING VAN HET RISICO – MEDEDELING DOOR DE VERZEKERDE

A. Bij het sluiten van het contract

1. De verzekerde is verplicht alle hem bekende omstandigheden nauwkeurig mee te delen die hij redelijkerwijs moet beschouwen als gegevens die van invloed kunnen zijn op de beoordeling van het risico door de maatschappij.

Hij moet met name:

- de goederen waarop de verzekering betrekking heeft, opsommen en specificeren;
- de andere verzekeringen die hetzelfde voorwerp hebben en betrekking hebben op dezelfde goederen, meedelen, alsook de bedragen waarvoor ze verzekerd zijn en door wie ze gedekt zijn;
- de weigeringen of opzeggingen van de verzekeringen tegen dezelfde gevaren die betrekking hebben op dezelfde goederen, meedelen;

- de “machinebreuken” meedelen die in de loop van de laatste vijf jaar de verzekerde goederen getroffen hebben;
 - de eventuele toegestane afstand van verhaal op aansprakelijke personen of personen die zich borg stellen meedelen.
2. Indien de verzekerde zijn bij 1. bedoelde mededelingsverplichting niet nakomt en het verzwijgen of onjuist meedelen van gegevens opzettelijk zijn en de maatschappij misleiden bij de beoordeling van dat risico, is het contract nietig.
De premies die vervallen zijn tot op het ogenblik waarop de maatschappij kennis heeft gekregen van het opzettelijk verzwijgen of opzettelijk onjuist meedelen van gegevens, komen haar toe.
3. Indien de verzekerde zijn bij 1. bedoelde mededelingsverplichting niet nakomt en het verzwijgen of onjuist meedelen van gegevens niet opzettelijk zijn, stelt de maatschappij, binnen de termijn van een maand, te rekenen van de dag waarop zij van het verzwijgen of van het onjuist meedelen van gegevens kennis heeft gekregen, voor het contract te wijzigen met uitwerking op de dag waarop ze kennis heeft gekregen van het verzwijgen of onjuist meedelen.
- Indien het voorstel tot wijziging van het contract wordt geweigerd door de verzekerde of indien, na het verstrijken van de termijn van een maand te rekenen vanaf de ontvangst van dit voorstel, dit laatste niet aanvaard wordt, kan de maatschappij het contract opzeggen binnen vijftien dagen.
- Indien de maatschappij echter het bewijs levert dat ze het risico in geen geval zou hebben verzekerd, kan ze het contract opzeggen binnen de termijn van een maand te rekenen van de dag waarop ze kennis heeft gekregen van het verzwijgen of onjuist meedelen.
4. Indien een schadegeval zich voordoet voordat de wijziging of de bij 3. bedoelde opzegging van kracht is geworden:
- levert de maatschappij de overeengekomen prestatie wanneer het verzwijgen of onjuist meedelen van gegevens niet aan de verzekerde verweten kan worden;
 - levert de maatschappij een prestatie op basis van verhouding tussen de betaalde premie en de premie die de verzekerde zou hebben moeten betalen indien hij het risico naar behoren had meegedeeld, wanneer het verzwijgen of onjuist meedelen van gegevens hem verweten kan worden. Indien de maatschappij

echter het bewijs levert dat zij het risico, waarvan de ware aard door het schadegeval aan het licht komt, in geen geval zou hebben verzekerd, wordt haar prestatie beperkt tot het betalen van een bedrag dat gelijk is aan alle betaalde premies.

B. In de loop van het contract

1. De verzekerde is verplicht, onder de bij artikel 8 A.1. vermelde voorwaarden, de nieuwe omstandigheden of de wijzigingen van de omstandigheden mee te delen die van die aard zijn dat ze een aanmerkelijke en blijvende verzwareing van het risico dat de verzekerde gevaren zich voordoen, bewerkstelligen.
Hij moet met name:
- iedere wezenlijke verandering meedelen die om welke reden ook aan een verzekerd voorwerp wordt aangebracht, wat de kenmerken, wijze of plaats van gebruik ervan betreft;
 - zodra hij er kennis van krijgt, iedere verandering in de werkings- of gebruiksomstandigheden van een verzekerd voorwerp die een risicoverzwareing kan uitmaken, meedelen.
2. Wanneer het risico dat de verzekerde gevaren zich voordoen zo verzwaard is dat de maatschappij, indien die verzwareing bij het sluiten van het contract had bestaan, op andere voorwaarden zou hebben verzekerd, moet ze binnen een termijn van een maand te rekenen vanaf de dag waarop ze kennis heeft gekregen van de verzwareing, de wijziging van het contract voorstellen met terugwerkende kracht tot de dag van de verzwareing.
Indien het voorstel tot wijziging van het contract wordt geweigerd door de verzekerde of indien, bij het verstrijken van een termijn van een maand te rekenen vanaf de ontvangst van dit voorstel, dit laatste niet wordt aanvaard; kan de maatschappij het contract opzeggen binnen vijftien dagen.
Indien de maatschappij echter het bewijs levert dat ze het verzwaarde risico in geen geval zou hebben verzekerd, kan zij het contract opzeggen binnen de termijn van een maand te rekenen vanaf de dag waarop ze kennis heeft gekregen van de verzwareing.
3. Indien zich een schadegeval voordoet voordat de wijziging van het contract of de bij 2. bedoelde opzegging van kracht is geworden, levert de maatschappij de overeengekomen prestatie indien de verzekerde de bij artikel 8 B.1. bedoelde mededelingsverplichting heeft vervuld.
4. Indien een schadegeval zich voordoet en de verzekerde de bij artikel 8 B.1.

beoogde verplichting niet is nagekomen:

- levert de maatschappij de overeengekomen prestatie wanneer het ontbreken van de kennisgeving niet kan worden verweten aan de verzekerde;
 - levert de maatschappij de prestatie naar de verhouding tussen de betaalde premie en de premie die de verzekerde had moeten betalen indien de verzwareing in aanmerking was genomen, wanneer het ontbreken van de kennisgeving aan de verzekerde kan worden verweten; nochtans indien de maatschappij evenwel het bewijs aanbrengt dat ze het verzwaarde risico in geen geval zou hebben verzekerd, is haar prestatie beperkt tot de terugbetaling van alle betaalde premies;
 - weigert de maatschappij haar dekking indien de verzekerde met bedrieglijk opzet gehandeld heeft door de verzwareing niet mee te delen. De premies, vervallen tot op het ogenblik waarop de maatschappij kennis heeft gekregen van het bedrieglijk verzuim, komen haar toe als schadevergoeding.
5. Wanneer het risico dat de verzekerde gevaren zich voordoen, aanzienlijk en blijvend verminderd is en wel zo dat de maatschappij, indien die vermindering bij het sluiten van het contract had bestaan, op andere voorwaarden zou hebben verzekerd, staat zij een overeenkomstige vermindering van de premie toe vanaf de dag waarop zij van de vermindering van het risico kennis heeft gekregen. Indien de maatschappij en de verzekerde het over de nieuwe premie niet eens worden binnen een maand na de aanvraag tot vermindering door de verzekerde, kan deze laatste het contract opzeggen.

Art. 9 - VERPLICHTINGEN VAN DE VERZEKERDE IN DE LOOP VAN HET CONTRACT

A. De verzekerde moet:

- te allen tijde de afgevaardigden van de maatschappij toestaan de verzekerde voorwerpen te onderzoeken, zonder dat dit enige aansprakelijkheid vanwege de maatschappij inhoudt;
- alle nodige voorzorgsmaatregelen nemen om de verzekerde voorwerpen in goede onderhouds- en werkingstoestand te houden en zich naar de geldende wettelijke en administratieve voorschriften schikken;
- de verzekerde voorwerpen alleen binnen de door de constructeur bepaalde technische toepassings- en werkingsgrenzen gebruiken.

B. De maatschappij mag haar dekking volledig weigeren wegens de niet-uitvoering van de bij de voornoemde paragraaf A 3de streepje bepaalde verplichting, op voorwaarde dat er een causaal verband bestaat tussen de tekortkoming en het voorvallen van het schadegeval.

Art. 10 - VERPLICHTING BIJ SCHADEGEVAL

A. Bij schadegeval moet de verzekerde:

- alle middelen aanwenden waarover hij beschikt om de omvang van de schade te beperken. Met dat doel dient hij voorkomend geval de richtlijnen van de maatschappij na te leven;
- er onmiddellijk de maatschappij van verwittigen; een telefoongesprek dient binnen vijf dagen na het schadegeval schriftelijk bevestigd te worden;
- zo snel mogelijk de maatschappij inlichtingen verstrekken over de oorzaak, de omvang en de omstandigheden van het schadegeval;
- zijn volledige medewerking verlenen om de oorzaken en omstandigheden van het schadegeval te bepalen. Hiervoor dient hij de toestemming te geven tot ieder onderzoek en zich te onthouden van iedere wijziging of verplaatsing van de beschadigde voorwerpen die het onderzoek zou kunnen bemoeilijken of onmogelijk maken;
- de maatschappij alle aanwijzingen en documenten bezorgen waarmee het schadebedrag geraamd kan worden en de "loonkosten" en "kosten voor materialen en vervangingsstukken" staven door middel van facturen of alle andere documenten;
- de maatschappij alle technische of ander bijstand verlenen die ze vraagt om subrogerend verhaal in te stellen op de aansprakelijke derden. De kosten voor die bijstand worden hem door de maatschappij terugbetaald.

B. De verzekerde mag het voorwerp laten herstellen indien hij de instemming van de maatschappij verkregen heeft, of indien de maatschappij niet tussenbeide is gekomen na het verstrijken van vijf dagen die volgen op de schriftelijke aangifte van het schadegeval. In dit geval verbindt hij zich de beschadigde stukken te bewaren.

C. Indien de verzekerde één van voornoemde verplichtingen niet nakomt, vermindert de maatschappij haar prestatie ten belope van het door haar geleden nadeel.

Art. 11 - RAMING VAN DE SCHADE

A. Het schadebedrag, de nieuwvervangingswaarde en de werkelijke waarde van de beschadigde voorwerpen worden in der minne of door twee deskundigen geraamd, van wie de ene door de verzekerde en de andere door de maatschappij wordt benoemd. Indien de deskundigen het niet eens zijn, wordt een derde deskundige aangeduid, met wie zij moeten samenwerken en zich bij meerderheid van stemmen uitspreken.

De deskundigen dienen eveneens hun mening te geven over de oorzaken van het schadegeval.

B. Benoemt één van de partijen haar deskundige niet, of zijn beide deskundigen het niet eens omtrent de keuze van de derde, dan gebeurt de benoeming door de voorzitter van de rechtbank van eerste aanleg van de verblijfplaats van de verzekerde op verzoek van de meest gereede partij. Indien één van de deskundigen zijn opdracht niet vervult, wordt hij volgens dezelfde procedure vervangen zonder inbreuk op de rechten van de partijen.

C. Elke partij draagt haar eigen kosten en honoraria van deskundig onderzoek. De kosten en honoraria van de derde deskundige en de proceskosten worden door de maatschappij en de verzekerde elk voor de helft gedragen.

D. Het deskundig onderzoek, of iedere andere verrichting die met het oog op de vaststelling van de schade gedaan wordt, doet in niets afbreuk aan de rechten en excepties waarop de maatschappij zich zou kunnen beroepen.

Art. 12 - BEREKENING VAN DE VERGOEDING

A. De vergoeding wordt bepaald:

1. door het samentellen van de "loonkosten" en "kosten voor materialen en vervangingsstukken" (cfr. B. en C. infra) die gemaakt worden om het beschadigde voorwerp opnieuw in de werkingstoestand van vóór het schadegeval te brengen;
2. door van de onder 1. in aanmerking genomen kosten die eventueel in het contract bepaalde afschrijvingen voor veroudering af te trekken;
3. door het onder 2. verkregen bedrag te beperken tot de werkelijke waarde van het voorwerp onmiddellijk voor de schade, dat wil zeggen de nieuwvervangingswaarde op de dag van de schade na aftrek van de veroudering en de technische waardevermindering;

4. door van het onder 3. verkregen bedrag de waarde van de brokstukken en van de op een of andere manier nog bruikbare stukken af te trekken;

5. door van het onder 4. verkregen bedrag de bij het contract bepaalde vrijstelling af te trekken. Indien verschillende voorwerpen door eenzelfde schadegeval getroffen zijn, wordt alleen de hoogste vrijstelling in aanmerking genomen;

6. door, in geval van onderverzekering, op het onder 5. verkregen bedrag de verhouding toe te passen die bestaat tussen de waarde die voor het beschadigde voorwerp is opgegeven en de nieuwvervangingswaarde ervan bij de opnemning in het contract (evenredigheidsregel).

In geen geval mag de vergoeding voor elk beschadigd voorwerp groter zijn dan het bedrag van de opgegeven waarde, vermenigvuldigd met de verhouding tussen het "materiaalindexcijfer" dat op het ogenblik van het schadegeval van kracht was en het bij de bijzondere voorwaarden van het contract bepaalde materiaalindexcijfer.

De maatschappij draagt de reddingskosten (cfr. D. infra) wanneer die met de zorg van een goede huisvader zijn gemaakt, ook al zijn de aangewende pogingen vruchteloos geweest.

Die kosten zijn beperkt tot de verklaarde waarde met een maximum van 18.592.014,36 EUR.

B. De "loonkosten" worden berekend:

1. door het in aanmerking nemen van:
 - de loon- en reiskosten m.b.t. het demonteren, herstellen en weer monteren, rekening houdend met de in België gebruikelijke lonen en reiskosten voor werkzaamheden tijdens de normale werkuren;
 - na uitdrukkelijke overeenkomst, de extra kosten voor werkzaamheden buiten de normale werktijden, tot beloop van 50% van het bedrag van de onder a) in aanmerking genomen kosten;
 - na uitdrukkelijke overeenkomst, wanneer voor de werkzaamheden een beroep wordt gedaan op technici uit het buitenland, het loongedeelte dat hoger is dan de onder a) hierboven vermelde lonen, de reis- en verblijfkosten en in het algemeen alle extra kosten die voortvloeien uit de inschakeling van deze technici. De hoogte van deze vergoeding wordt bepaald in het contract;
2. door aan het bedrag van de onder 1. verkregen kosten de desbetreffende

taksen toe te voegen, met uitzondering van de belasting op de toegevoegde waarde in zoverre die door de verzekerde gerecupereerd kan worden.

C. De “kosten voor materialen en vervangingsstukken” worden berekend:

1. door het in aanmerking nemen van:
 - de kosten van de gebruikte materialen en vervangingsstukken, alsook de kosten voor het vervoer, op de goedkoopste wijze, van die materialen en stukken;
 - na uitdrukkelijke overeenkomst, de extra kosten voor versneld vervoer, tot beloop van 50% van het bedrag van de onder 1ste streepje in aanmerking genomen vervoerkosten;
2. door aan het bedrag van de onder 1. verkregen kosten de desbetreffende rechten en taksen toe te voegen, met uitzondering van de belasting op de toegevoegde waarde in zoverre die door de verzekerde gerecupereerd kan worden.

D. De “reddingskosten” zijn die welke voortvloeien uit:

- de maatregelen die de maatschappij heeft gevraagd om de gevolgen van het schadegeval te voorkomen of te beperken;
- de redelijke maatregelen die de verzekerde uit eigen beweging heeft genomen om bij nakend gevaar het schadegeval te voorkomen of, zodra het schadegeval ontstaat, de gevolgen ervan te voorkomen of te beperken, op voorwaarde dat:
 - deze maatregelen dringend zijn, dat wil zeggen dat de verzekerde verplicht is ze onmiddellijk te nemen, zonder mogelijkheid de maatschappij te verwittigen en haar voorafgaande instemming te verkrijgen, zonder de belangen van deze laatste te schaden;
 - indien het om maatregelen gaat om een schadegeval te voorkomen, er nakend gevaar is, dat wil zeggen dat indien deze maatregelen niet genomen worden, er op korte termijn zeker een schadegeval zou uit voortvloeien.

E. Worden niet in aanmerking genomen als “loonkosten” en “kosten voor materialen en vervangingsstukken” en blijven dus ten laste van de verzekerde:

- de kosten voor het opnieuw maken van tekeningen, modellen, vormen en matrijzen van de constructeur die noodzakelijk zijn voor het uitvoeren van

een herstelling, de kosten voor het opsporen van de oorzaak en de gevolgen van een gebrek, de kosten voor het reproduceren van de informatie die op om het even welke informatiedrager (kaarten, schijven, banden, enz.) is opgeslagen;

- de extra kosten die bij een herstelling gemaakt worden voor revisie, wijzigingen of verbeteringen;
- de kosten betreffende noodherstellingen of voorlopige herstellingen.

F. Zodra een beschadigd voorwerp opnieuw wordt gebruikt, wordt het beschouwd als hersteld in zijn werkings-toestand van voor het schadegeval. Op dat ogenblik houden de verplichtingen van de maatschappij voor dat schadegeval op.

G. De verzekerde heeft in geen geval het recht het beschadigde voorwerp aan de maatschappij over te laten.

H. De verzekerde moet de loonkosten en de kosten van materialen en vervangingsstukken bewijzen door middel van facturen of andere bescheiden.

Art. 13 - BETALING VAN DE VERGOEDING

De vergoeding betreffende de beschadigde voorwerpen wordt betaald binnen dertig dagen die volgen op:

- ofwel de ontvangst door de maatschappij van het akkoord, zonder voorbehoud, van de verzekerde met de minnelijke raming van de vergoeding,
- ofwel de datum van afsluiting van het deskundig onderzoek (art. 11 van de algemene voorwaarden), op voorwaarde dat de verzekerde op die datum alle bij het contract bepaalde verplichtingen is nagekomen. In het tegengestelde geval gaat de voornoemde termijn pas in op de dag dat de verzekerde al zijn contractuele verplichtingen heeft vervuld.

Art. 14 - SUBROGATIE EN VERHAAL

A. De maatschappij behoudt zich uitdrukkelijk haar rechten en die van de verzekerde voor op alle veroorzakers van het schadegeval die niet door dit contract verzekerd zijn, op borgen of aansprakelijke personen in welke hoedanigheid ook, zelfs op alle verzekeraars.

Daartoe treedt de maatschappij louter door het bestaan van de overeenkomst, in alle rechten, vorderingen en verhaal van de verzekerde.

De maatschappij stelt zich in de plaats tot beloop van de uitgekeerde vergoeding.

De verzekerde ziet ervan af andere verhaalafstanden toe te staan dan die welke in de overeenkomst zijn vermeld.

B. De maatschappij ziet, behalve in geval van kwaad opzet, af van ieder verhaal op:

- alle verzekerden;
- de descendenten, ascendenten, de echtgenoot, de verwanten van de verzekerde in rechtstreekse lijn, de bij hem inwonenden en zijn personeels-leden;
- de vennoten, bestuurders, zaakvoerders, commissarissen en mandatarissen van een verzekerde, wanneer ze hun functie uitoefenen;
- de leveranciers van elektrische stroom, gas, water, stoom via leidingen jegens wie en in zoverre de verzekerde afstand van verhaal heeft moeten doen.

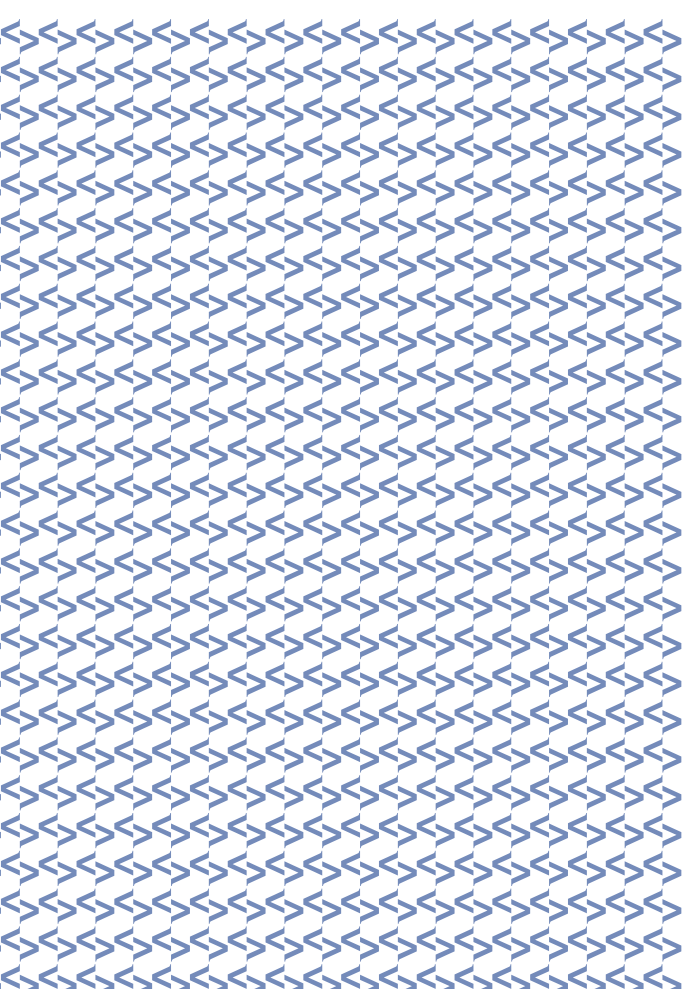

VIVIUM N.V.
Lid van de P&V groep

Koningsstraat, 153 - 1210 Brussel
TEL. +32 (0)2 406 35 11 - FAX +32 (0)2 406 35 66

BTW BE 0404.500.094 RPR Brussel
Onderneming toegelaten onder code 0051

BANK 320-0002736-90
IBAN BE34 3200 0027 3690
BIC BBRUBEBB

VIVIUM DOLPHIN

Verzekering BA onderneming

Algemene voorwaarden

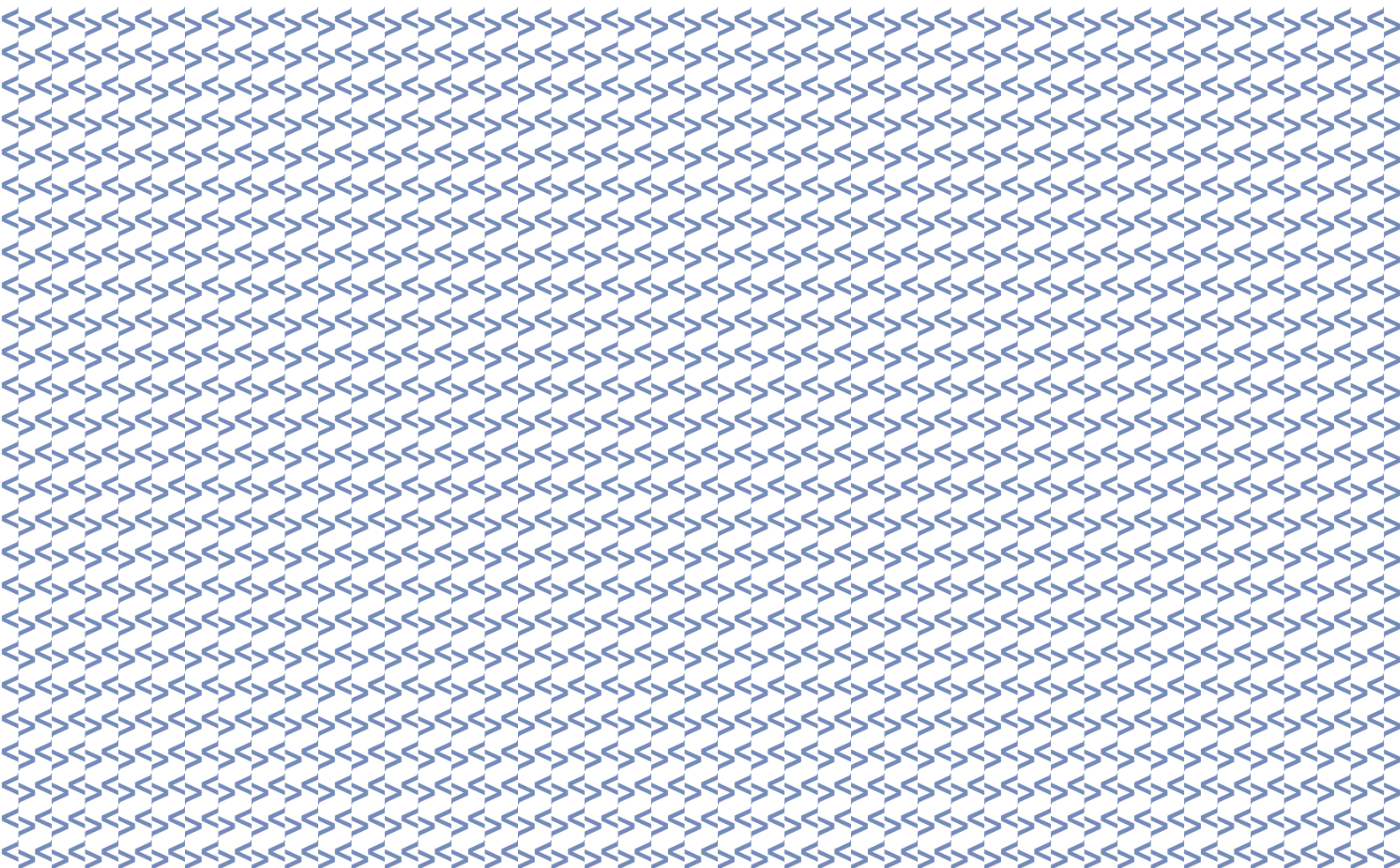

ALGEMENE VOORWAARDEN
VIVIUM DOLPHIN
BURGERRECHTELIJKE
AANSPRAKELIJKHEID
ONDERNEMING

INHOUDSOPGAVE

Definities

**TITEL 1 - VOORWAARDEN DIE
EIGEN ZIJN AAN DE VERZEKERING
BURGERRECHTELIJKE AANSPRAKE-
LIJKHEID TIJDENS DE UITBATING**

- Art. 1 Voorwerp van de verzekering
Art. 2 Schade en waarborgsommen
Art. 3 Territoriale uitgestrektheid
Art. 4 Dekking in de tijd
Art. 5 Verduidelijkingen over sommige waarborgen
- 5.1 Brand, vuur, rook, ontploffing, water
 - 5.2 Aantasting van het leefmilieu
 - 5.3 Burenhinder
 - 5.4 Schade aan de aangestelden
 - 5.5 Uitlenen van personeel
 - 5.6 Onderaannemers
 - 5.7 Voertuigen en zelfbewegende werktuigen
 - 5.8 Diefstal
 - 5.9 Springstoffen; steen- en slakbergen; terreinbewegingen
 - 5.10 Informatica schade
- Art. 6 Uitsluiting

**TITEL 2 - VOORWAARDEN DIE
EIGEN ZIJN AAN DE VERZEKERING
BURGERRECHTELIJKE AANSPRAKE-
LIJKHEID INZAKE SCHADE AAN DE
TOEVERTROUWDE GOEDEREN**

- Art. 7 Toevertrouwde goederen
- 7.1 Bepalingen i.v.m. de dekking
 - 7.2 Uitsluitingen

**TITEL 3 - VOORWAARDEN DIE
EIGEN ZIJN AAN DE VERZEKERING
BA NA LEVERING VAN PRODUCTEN
OF NA VOLTOOIING VAN WERKEN**

- Art. 8 Voorwerp van de verzekering
Art. 9 Schade en waarborgsommen
Art. 10 Territoriale uitgestrektheid
Art. 11 Dekking in de tijd
Art. 12 Verduidelijkingen over sommige waarborgen
- 12.1 Onderaannemers, leveranciers, herverkopers
 - 12.2 Aantasting van het leefmilieu
 - 12.3 Informatica schade
 - 12.4 Brand, vuur, rook, ontploffing, water
- Art. 13 Uitsluitingen

**TITEL 4 - GEMEENSCHAPPELIJKE
UITSLUITINGEN**

- Art. 14

DEFINITIES

Voor de toepassing van dit contract wordt het volgende verstaan:

MAATSCHAPPIJ
VIVIUM N.V

VERZEKERINGNEMER

De natuurlijke of rechtspersoon die het contract onderschrijft.

VERZEKERDEN

- De verzekeringnemer;
- zijn vennoten, helpers, beheerders, geranten, in de uitoefening van hun functies;
- zijn aangestelden als zij in die hoedanigheid handelen.

DERDEN

Iedere andere persoon dan :

- de verzekeringnemer;
- de vennoten, helpers, beheerders, geranten van de verzekeringnemer, in de uitoefening van hun functies;
- de echtgenoot of elke persoon die met voormelde personen waarvan de aansprakelijkheid wordt ingeroepen, samenwoont;
- de bloed- en aanverwanten in de rechte lijn van voormelde personen waarvan de aansprakelijkheid wordt ingeroepen, op voorwaarde dat zij onder hun dak wonen en door hen onderhouden worden.

SCHADE

Lichamelijke schade:

elke schending van de fysieke integriteit van een persoon in al haar gevolgen zoals de morele of de esthetische schade.

Stoffelijke schade:

- elke beschadiging, vernieling of verdwijning van een zaak (met inbegrip van het oververbruik, de lekkage, de overloping, ...);
- elke fysieke aantasting van een dier.

Onstoffelijke schade:

elk geldelijk nadeel dat voortvloeit uit ontzegging van voordelen die met de uitoefening van een recht verbonden zijn, uit onderbreking van een door een persoon of goed verstrekte dienst, of uit winstderving, en inzonderheid: verlies van afzet, van cliënteel, van winst, gebruiksderiving van roerend of onroerend goed, productiestilstand en ander gelijkaardig geldelijk nadeel.

LEIDINGGEVENDE AANGESTELDEN

Allen die beschikken over het gezag als bedrijfsleider of aan wie dit gezag ook gedeeltelijk werd overgedragen. Dit gezag verleent hen de bevoegdheid beslissingen te nemen en instructies te geven, wanneer zij handelen binnen het kader van hun opdracht en niet als

uitvoerende aangestelden.

INFORMATICA

Het geheel van technieken voor het verzamelen, ordenen, opslaan, overdragen, gebruiken of behandelen van gegevens op een geautomatiseerde wijze.

**TITEL 1 - VOORWAARDEN DIE
EIGEN ZIJN AAN DE VERZEKERING
BURGERRECHTELIJKE
AANSPRAKELIJKHEID TIJDENS DE
UITBATING**

Deze verzekering is van toepassing in zover ze wordt vermeld in de bijzondere voorwaarden.

**Art. 1 - VOORWERP VAN DE
VERZEKERING**

1.1. In het kader van de in de bijzondere voorwaarden omschreven activiteiten, verzekert de maatschappij de extra-contractuele burgerrechtelijke aansprakelijkheid van de verzekerde voor schade die aan derden wordt toegebracht.

1.2. Bij uitbreiding wordt de contractuele aansprakelijkheid gedekt als de verzekerde een extra-contractuele aansprakelijkheid ten aanzien van een derde zou opgelopen hebben indien hij met die derde geen contract afgesloten had. De dekking is evenwel beperkt tot het bedrag van de vergoedingen die zouden verschuldigd zijn als aan de aansprakelijkheidsvordering een extra-contractuele grondslag was gegeven.

1.3. De gedekte aansprakelijkheid is die zoals opgenomen in de wettelijke en reglementaire bepalingen van het Belgisch en van het buitenlands recht.

De dekking is evenwel niet verworven wanneer de derde zijn vordering baseert op de «Alien Tort Claim Act» of op gelijk welke gelijkaardige bepaling van het recht van de USA of van Canada.

De dekking wordt verleend binnen de perken van de wetsbepalingen inzake de burgerrechtelijke aansprakelijkheid, zonder dat de maatschappij, ingevolge bijzondere verbintenissen die door de verzekerden zijn aangegaan, tot een ruimere vergoeding kan gehouden worden.

De maatschappij geniet in alle gevallen van het voordeel van clausules overeengekomen of opgelegd door de verzekerde en waarin diens aansprakelijkheid wordt beperkt of weerlegd.

Een afstand van verhaal toegekend door de verzekeringnemer kan niet aan de maatschappij worden tegengeworpen, tenzij

deze hiermee uitdrukkelijk heeft ingestemd.

1.4. De verzekering geldt voor schade die zich voordoet tijdens de uitoefening van de bedrijfsactiviteiten; ze heeft geen betrekking op schade die veroorzaakt wordt door producten na hun levering of werken na hun voltooiing.

1.4.1. Onder levering van producten wordt de materiële en vrijwillige bezitsovergang van een product op een derde verstaan. De bezitsovergang gebeurt zodra de verzekerde zijn beschikkingsmacht of zijn materiële controle macht over dat product daadwerkelijk verloren heeft.

In geval van gespreide levering gebeurt de levering voor elk product waarvan een verzekerde vrijwillig afstand heeft gedaan.

1.4.2. Onder voltooiing van de werken wordt de eerste in datum van de hierna volgende feiten verstaan, zodra de verzekerde zijn beschikkingsmacht of zijn materiële controle macht over de werken daadwerkelijk verloren heeft: terbeschikkingstelling, ingebruikstelling, inbezitneming, bezetting of voorlopige oplevering.

Art. 2 - SCHADE EN WAARBORG-SOMMEN

2.1. Is gedekt:

- a) stoffelijke schade en lichamelijke schade;
- b) onstoffelijke schade die het gevolg is van lichamelijke schade of stoffelijke schade die door het contract gedekt is;
- c) onstoffelijke schade die niet het gevolg is van lichamelijke schade of stoffelijke schade, maar enkel op voorwaarde dat de gebeurtenis die aan de oorzaak ligt van de schade het gevolg is van een schadeverwekkend feit dat abnormaal, onvrijwillig en onvoorzien is uit hoofde van de verzekeringnemer, zijn organen en zijn leidinggevende aangestelden.

De vrijstelling voorzien in de bijzondere voorwaarden, met in onderhavig geval als minimum 2.500 EUR per schadegeval, is van toepassing.

Onstoffelijke schade die het gevolg is van lichamelijke schade of stoffelijke schade die niet door het contract gedekt is, is uitgesloten. Binnen de beperkingen van artikel 5.1, blijft die onstoffelijke schade evenwel gedekt als zij veroorzaakt wordt door brand, vuur, rook, ontploffing of water.

2.2. De maatschappij betaalt de in hoofdsom verschuldigde vergoeding tot beloop van de in de bijzondere voorwaarden vermelde sommen.

Het verzekerd bedrag voor de onstoffelijke schade is vervat in het verzekerd bedrag voor de stoffelijke schade en is er een onderlimiet van.

Dit bedrag kan in geen geval meer bedragen dan 250.000 EUR per schadegeval.

2.3. De maatschappij komt tussen tot beloop van de gedekte bedragen. Elke contractueel voorziene vrijstelling wordt er steeds van afgetrokken. Zij blijft steeds ten laste van de verzekeringnemer. De vrijstelling is ook van toepassing op de reddingskosten (artikel 2.7). De verdediging van de belangen van de verzekerden wordt niet ten laste genomen als de schade minder bedraagt dan de vrijstelling.

Als eenzelfde schadegeval aanleiding geeft tot schaden die het voorwerp uitmaken van specifieke vrijstellingen, wordt elke vrijstelling afzonderlijk van de andere toegepast op de schade waarop ze betrekking heeft.

2.4. Alle schade die aan eenzelfde initiële oorzaak te wijten is, wordt als één enkel schadegeval beschouwd. Al deze schaden worden geacht zich te hebben voorgedaan op het ogenblik dat de eerste onder hen zich heeft voorgedaan.

In geen geval kunnen de onder deze titel verzekerde bedragen voor eenzelfde schadegeval worden gecumuleerd met de onder titel 3 verzekerde bedragen.

2.5. Als de maatschappij haar verbintenis per verzekeringsjaar beperkt, wordt hieronder de periode verstaan :

- tussen twee jaarlijkse vervaldagen van het contract,
- of tussen de datum van inwerking-treding en de eerste vervaldatum,
- of tussen de laatste vervaldatum en de datum tegen welke het contract werd opgezegd.

2.6. De maatschappij betaalt, binnen de perken vastgesteld in artikel 2.8., de interest op de in hoofdsom verschuldigde schadevergoeding, de kosten betreffende burgerrechtelijke rechtsvorderingen, alsook de erelonen en de kosten van de advocaten en de deskundigen, maar alleen in zover die kosten door haar of met haar toestemming zijn gemaakt of, in geval van belangenconflict dat niet te wijten is aan de verzekerde, voor zover die kosten niet onredelijk zijn gemaakt.

2.7. De maatschappij betaalt, binnen de perken vastgesteld in artikel 2.8., de reddingskosten die betrekking hebben op de gedekte schade. Deze dekking wordt verleend rekening houdend met zowel de definitie als met het bedrag van elke betrokken waarborg.

Zijn alleen gedekt:

- a) de kosten die voortvloeien uit de maatregelen die de maatschappij heeft gevraagd om de gevolgen van de gedekte schadegevallen te voorkomen of te beperken;
- b) de kosten die voortvloeien uit de redelijke maatregelen die de verzekerde uit eigen beweging en als een goed huisvader heeft genomen overeenkomstig de regels van de zaakwaarneming, ofwel om een gedekt schadegeval te voorkomen, ofwel om de gevolgen ervan te voorkomen of te beperken, op voorwaarde dat:

- deze maatregelen dringend zijn, dat wil zeggen dat de verzekerde verplicht is ze onmiddellijk te nemen, zonder mogelijkheid om de maatschappij te verwittigen en voorafgaand haar akkoord te verkrijgen, op gevaar af de belangen van de maatschappij te schaden;
- indien het gaat om maatregelen om een gedekt schadegeval te voorkomen, er nakend gevaar is, dat wil zeggen dat er op zeer korte termijn zeker een gedekt schadegeval zou volgen indien deze maatregelen niet werden genomen.

De verzekerde verbindt er zich toe de maatschappij onmiddellijk op de hoogte te brengen van elke reddingsmaatregel die genomen werd.

Voor zover nodig wordt gepreciseerd dat de volgende kosten ten laste van de verzekerde blijven:

- de kosten die voortvloeien uit maatregelen om een gedekt schadegeval te voorkomen bij ontstentenis van nakend gevaar of wanneer het nakend gevaar afgewend is;
- de kosten die voortvloeien uit de laattijdigheid van de verzekerde, uit zijn nalatigheid om preventiemaatregelen te nemen die vroeger al genomen hadden moeten zijn.

2.8. Indien de reddingskosten (art. 2.7), de interesten en kosten (art. 2.6) en de in hoofdsom verschuldigde schadevergoeding (art. 2.2) samen het verzekerde totaalbedrag niet overschrijden, draagt de maatschappij integraal deze interesten en kosten en reddingskosten.

Indien de interesten en kosten, de reddingskosten en de in hoofdsom verschuldigde schadevergoeding samen het verzekerde totaalbedrag overschrijden, wordt de tussenkomst van de maatschappij in de interesten en de kosten enerzijds en de reddingskosten anderzijds, boven het

verzekerde bedrag, voor elkeen beperkt tot:

- 1° 495.787,05 EUR wanneer het verzekerde totaalbedrag lager is dan of gelijk is aan 2.478.935, 25 EUR;
- 2° 495.787,05 EUR plus 20% van het deel van het verzekerde totaalbedrag dat tussen 2.478.935,25 EUR en 12.394.676,25 EUR ligt;
- 3° 2.478.935, 25 EUR plus 10% van het deel van het verzekerde totaalbedrag boven 12.394.676,25 EUR,

met een absoluut maximum van 9.915.740,99 EUR.

De hierboven genoemde bedragen zijn gekoppeld aan het indexcijfer der consumptieprijzen met als basisindexcijfer dat van november 1992, namelijk 113,77 (basis 1988 = 100).

2.9. De maatschappij neemt de reddingskosten en de interesten en kosten slechts ten laste in de mate dat zij betrekking hebben op in deze overeenkomst verzekerde prestaties. Zij zijn door de maatschappij slechts verschuldigd in de mate van haar verplichtingen.

2.10. Indien de verzekerde onderneming zelf de schade herstelt, is de tussenkomst van de maatschappij beperkt tot de kostprijs van de werkuren en de materialen die voor de herstelling werden gebruikt.

Art. 3 - TERRITORIALE UITGESTREKTHEID

De verzekering is geldig voor de schade die zich over de ganse wereld voordoet, voor zover ze voortspruit uit een feit dat verband houdt met de activiteit van de in België gelegen uitbatingsetels van de verzekeringnemer, met uitsluiting van de uitbatingsetels die in het buitenland gevestigd zijn.

De vrijstelling voorzien in de bijzondere voorwaarden, die in onderhavig geval ten minste 2.500 EUR per schadegeval bedraagt, is van toepassing op elk schadegeval overkomen buiten geografisch Europa (het Aziatisch deel van Turkije wordt beschouwd als deel van Europa).

Art. 4 - DEKKING IN DE TIJD

Het contract verleent dekking voor de schade overkomen tijdens zijn geldigheidsperiode.

Als de verzekeringnemer vrijwillig alle activiteiten stopt die in de bijzondere voorwaarden opgenomen zijn, blijft de dekking gelden voor alle schade die zich

binnen de twaalf maanden vanaf die stopzetting voordoet, op voorwaarde dat de initiële oorzaak van de schade voor de stopzetting van de activiteiten valt.

Art. 5 - VERDUIDELIJKINGEN OVER SOMMIGE WAARBORGEN

5.1. Brand, vuur, rook, ontploffing, water

- 5.1.1. Is gedekt:
- lichamelijke schade veroorzaakt door brand, vuur, rook, ontploffing of water;
 - stoffelijke en onstoffelijke schade veroorzaakt door brand, vuur, rook, ontploffing of water.

Het contract dekt evenwel niet de stoffelijke schade die normaal verzekeraar is in het kader van de waarborg "verhaal van derden" van een brandpolis. In dat geval blijft de onstoffelijke schade die er het gevolg van is, overeenkomstig artikel 2.1. gedekt.

Onder verhaal van derden wordt de aansprakelijkheid verstaan die de verzekerde ingevolge de artikelen 1382 tot 1386 bis van het Burgerlijk Wetboek oploopt voor de schade die door een verzekerd schadegeval aan goederen veroorzaakt wordt en zich op goederen voortzet die eigendom zijn van derden, gasten inbegrepen.

5.1.2. Is eveneens gedekt de schade veroorzaakt door brand, vuur, rook, ontploffing of water aan lokalen die door de verzekerden gebruikt of gehuurd worden voor een duur van minder dan 32 dagen met het oog op de organisatie van commerciële of sociale gebeurtenissen.

5.1.3. Als de schade veroorzaakt door brand, vuur, rook, ontploffing of water ook een aantasting van het leefmilieu teweegbrengt, zoals bepaald in 5.2.1., zijn de dekkingsvoorwaarden van artikel 5.2 eveneens van toepassing.

5.1.4. De waarborg is verworven tot beloop van de in de bijzondere voorwaarden vermelde bedragen, zonder evenwel, voor de stoffelijke en onstoffelijke schade samen, per schadegeval, 620.000 EUR te overschrijden.

Het verzekerd bedrag is, voor de waarborg brand, vuur, rook, ontploffing en water, vervat in de verzekerde bedragen en is er een onderlimiet van.

5.2. Aantasting van het leefmilieu

5.2.1. Onder aantasting van het leefmilieu wordt verstaan, alle schade die veroorzaakt wordt door :

- 1) het storten, verstrooien, lozen, vrijkomen of wegvloeien van vaste,

vloeibare of gasvormige stoffen die grond, water of lucht aantasten;

- 2) lawaai, geur, temperatuur, vocht, trillingen, uitstralingen of stralingen.

5.2.2. Die schade wordt gedekt voor zover :

- 1) zij niet te wijten is aan een inbreuk op de reglementering inzake bescherming van het leefmilieu.

Als dergelijke schade evenwel veroorzaakt wordt door een aangestelde die geen orgaan is, noch een leidinggevende aangestelde, noch een technisch verantwoordelijke die belast is met het voorkomen van aantasting van het leefmilieu, en buiten medeweten van laatstgenoemden, blijft de burgerrechtelijke aansprakelijkheid van de andere verzekerden gedekt als deze ingevolge dergelijke schade in het geding komt, en dit zonder afbreuk te doen aan het verhaal van de maatschappij tegen degene die deze schade veroorzaakt heeft.

De vrijstelling voorzien in de bijzondere voorwaarden is van toepassing, zonder dat deze minder kan bedragen dan 2.500 EUR per schadegeval;

- 2) de gebeurtenis die de oorzaak is van de aantasting van het leefmilieu het gevolg is van een schadeverwekkend feit dat plots, onvrijwillig en onvoorzien is uit hoofde van de verzekeringnemer, zijn organen of leidinggevende aangestelden en uit hoofde van de technische verantwoordelijken die belast zijn met de voorkoming van aantasting van het leefmilieu.

5.2.3. De maatschappij verleent dekking tot beloop van de in de bijzondere voorwaarden vermelde bedragen, per schadegeval en per verzekeringsjaar, zonder evenwel 620.000 EUR te overschrijden.

Het verzekerd bedrag voor aantasting van het leefmilieu is vervat in de verzekerde bedragen en is er een onderlimiet van.

Indien een andere verzekering, zelfs van jongere datum, specifiek het risico «aantasting van het leefmilieu» dekt, is de hierboven beschreven waarborg slechts geldig na tussenkomst en uitputting van de waarborgen van deze specifieke verzekering.

5.2.4. In afwijking van artikel 2.1. is de onstoffelijke schade die niet voortvloeit uit lichamelijke of uit stoffelijke schade niet gedekt.

5.3. Burenhinder

5.3.1. De dekking omvat eveneens

de burgerrechtelijke schadeloosstelling waartoe de verzekerden op grond van artikel 544 van het Belgisch Burgerlijk Wetboek gehouden zijn wegens burenhinder of krachtens buitenlandse rechtsbepalingen met dezelfde inhoud.

5.3.2. Deze dekking geldt niet als de verzekeringnemer zich bij overeenkomst akkoord verklaard heeft om de aansprakelijkheid voor burenhinder op zich te nemen die normaal ten laste van zijn medecontractant valt.

5.3.3. De maatschappij verleent dekking tot beloop van de in de bijzondere voorwaarden vermelde bedragen, per schadegeval en per verzekeringsjaar, zonder evenwel 620.000 EUR te overschrijden.

Het verzekerd bedrag voor burenhinder is vervat in de verzekerde bedragen en is er een onderlimiet van.

5.3.4. In afwijking van artikel 2.1., is de onstoffelijke schade die niet voortvloeit uit lichamelijke of uit stoffelijke schade niet gedekt.

5.3.5. Als de schade die aanleiding geeft tot burenhinder ook aantasting van het leefmilieu teweegbrengt, zoals onder 5.2.1. bepaald werd, zijn de dekkingsvoorwaarden die onder 5.2 vermeld zijn eveneens van toepassing.

5.3.6. Behoudens voor de gebouwen die de diverse uitbatingsetsels van de verzekeringnemer vormen, wordt deze dekking niet automatisch verleend als de verzekeringnemer zijn activiteit in de sector van de openbare werken of in de bouwsector uitoefent. Zij wordt slechts verleend als dat in de bijzondere voorwaarden vermeld is.

5.4. Schade aan de aangestelden

5.4.1. Zonder afbreuk te doen aan de toepassing van de wetgeving inzake arbeidsongevallen, is de lichamelijke schade die aan een aangestelde van de verzekerde toegebracht wordt, gedekt, in zover het verhaal wordt uitgeoefend op basis van de Belgische wetgeving en binnen haar limieten. De lichamelijke schade die het gevolg is van een beroepsziekte blijft uitgesloten.

Als de aangestelde een persoon is die occasioneel door een uitlenende derde ter beschikking van de verzekerde gesteld wordt, blijft de waarborg aan de verzekerden verworven voor het verhaal dat de verzekeraar "arbeidsongevallen", het slachtoffer en zijn rechthebbenden eventueel tegen hen zouden uitoefenen.

Als de premie van het contract afrekenbaar op bezoldiging is, wordt dekking verleend voor zover het bedrag van de facturen m.b.t. die ter beschikbaarstelling door de

verzekeringnemer werd aangegeven.

5.4.2. Bij stoffelijke schade wordt de algemene vrijstelling voorzien in het contract toegepast, met een minimum per schadegeval en per benadeelde aangestelde van 125 EUR.

5.5. Uitlenen van personeel

5.5.1. De maatschappij dekt de aansprakelijkheid van de verzekerde als zij in het geding komt bij prestaties die door personeelsleden van de verzekeringnemer, op instructie van deze laatste, maar voor rekening van andere werkgevers verricht worden, tijdens gelijkaardige activiteiten als die die in de bijzondere voorwaarden beschreven zijn.

5.5.2. Als de premie van het contract afrekenbaar op bezoldiging is, wordt die dekking verleend op voorwaarde dat de verzekeringnemer de werkelijke of conventionele bezoldigingen m.b.t. die werken aangeeft.

5.6. Onderaannemers

5.6.1. De maatschappij dekt de persoonlijke aansprakelijkheid van de verzekerde als zij ingeroepen wordt door het feit van een onderaannemer.

5.6.2. Als de premie van het contract afrekenbaar op bezoldiging is, wordt die dekking slechts verleend op voorwaarde dat verzekeringnemer het bedrag van de facturen van die onderaannemers aangeeft.

5.6.3. De persoonlijke aansprakelijkheid van de onderaannemer blijft altijd uitgesloten. Is eveneens uitgesloten, de schade die niet zou gedekt zijn als de onderaannemer de hoedanigheid van verzekerde had.

5.6.4. Onder onderaannemer wordt verstaan, elke natuurlijke of rechtspersoon die, binnen het kader van de activiteiten die in de bijzondere voorwaarden omschreven zijn, geheel of gedeeltelijk optreedt voor rekening van de verzekerde.

5.7. Voertuigen en zelfbewegende werktuigen

5.7.1. Voertuigen en zelfbewegende werktuigen die eigendom zijn van de verzekeringnemer of die hij ontleent.

a) Als de verzekeringnemer eigenaar of gebruiker is van een motorvoertuig dat door zijn bouw of zijn inrichting voornamelijk bestemd is om op de openbare weg te circuleren (wagen, vrachtwagen, bestelwagen, ...) is de schade veroorzaakt door het gebruik ervan als werktuig automatisch gedekt.

Verkeersschade blijft uitgesloten. Hetzelfde geldt als de verzekeringnemer eigenaar of gebruiker is van een aanhangwagen.

Blijft evenwel gedekt voor de schade veroorzaakt in het verkeer, maar enkel indien ze niet aangekoppeld zijn,

- werfaanhangwagens ;
- de andere aanhangwagens waarvan de maximum toegelaten massa niet meer bedraagt dan 750 kg.

b) Als de verzekeringnemer eigenaar of gebruiker is van een zelfbewegend motorvoertuig dat door zijn bouw of zijn inrichting voornamelijk bestemd is voor de uitvoering van exploitatiewerken (kraan, vorkheftruck, mechanische schop, ...) is de schade die veroorzaakt wordt door het gebruik ervan als werktuig gedekt.

De schade veroorzaakt ter gelegenheid van het verkeer is alleen gedekt binnen de installaties van de verzekeringnemer of op de werf waar diens activiteiten plaatsvinden op het ogenblik van het schadegeval, maar binnen de beperkingen en de bepalingen van onderhavig contract.

Zonder afbreuk te doen aan de rechten toegekend aan de verzekerden door het artikel 45 al.1 van de wet van 25 juni 1992 op de landverzekeringsovereenkomst, komt de maatschappij slechts tussen voor de verkeersschade bij gebrek aan of ter aanvulling van iedere andere verzekering die effectief de aansprakelijkheid van de verzekeringnemer voor dezelfde risico's zou dekken, zelfs als zij op een latere datum werd afgesloten.

c) Tenzij andersluidende overeenkomst is de schade die veroorzaakt wordt door landbouw- of bosbouwtoelagen en door hun aanhangwagens niet gedekt.

5.7.2. Voertuig dat toebehoort aan of gebruikt wordt door een aangestelde

De dekking van het contract breidt zich uit tot de burgerrechtelijke schadeloosstellingen waaraan de verzekeringnemer kan gehouden zijn in zijn hoedanigheid van opdrachtgever uit hoofde van eender welk ongeval dat door één van zijn aangestelden veroorzaakt wordt als die ten behoeve van de dienst gebruik maakt van een niet geldig verzekerd voertuig en waarvan de verzekeringnemer noch eigenaar, noch huurder, noch leasingnemer, noch houder is.

Er wordt uitdrukkelijk overeengekomen dat:

1. die dekking niet wordt uitgebreid tot de persoonlijke burgerrechtelijke aansprakelijkheid van de bestuurder, van de eigenaar, houder of gebruiker van het voertuig;
2. de maatschappij wordt gesubrogeerd in alle rechten en vorderingen van de verzekeringnemer ten aanzien van alle

aansprakelijke daders, met inbegrip van de aangestelden;

3. zonder afbreuk te doen aan de rechten toegekend aan de verzekerden door het artikel 45 al.1 van de wet van 25 juni 1992 op de landverzekeringsovereenkomst, de maatschappij slechts tussenkomt voor de verkeersschade bij gebrek aan of ter aanvulling van iedere andere verzekering die effectief de aansprakelijkheid van de verzekeringnemer voor dezelfde risico's zou dekken, zelfs als zij op een latere datum werd afgesloten.

5.8. Diefstal

Als een aangestelde ten nadele van een derde een diefstal of een poging tot diefstal pleegt en er klacht werd neergelegd bij de Overheden, wordt de aansprakelijkheid van de verzekeringnemer of van elke andere verzekerde (in hun hoedanigheid van opdrachtgever) gedekt tot beloop van 20% van het voor stoffelijke schade gedekt hoofdbedrag.

De vrijstelling voorzien in de bijzondere voorwaarden is van toepassing, zonder evenwel minder te bedragen dan 2.500 EUR per schadegeval.

5.9. Springstoffen, steen- en slakbergen, terreinbewegingen

Als de oorzaak van de schade te wijten is aan

- springstof of mijnschot
- steen- en slakbergen
- terreinbewegingen die voortvloeien uit beroepsactiviteiten die bouw- of grondwerken omvatten,

is lichamelijke schade automatisch gedekt; stoffelijke en onstoffelijke schade is uitgesloten.

5.10. Schade i.v.m. informatica

- De schade aan informatica gegevens of hun onbeschikbaarheid, evenals alle gevolgen ervan;
- de schade veroorzaakt door of ingevolge het gebruik van informatica

is gedekt, per schadegeval en per verzekeringsjaar, tot beloop van het bedrag vermeld in de bijzondere voorwaarden voor de stoffelijke schade, zonder evenwel meer te bedragen dan 250.000 EUR.

Het verzekerd bedrag voor schade i.v.m. informatica is vervat in het verzekerd bedrag voor de stoffelijke schade en is er een onderlimiet van.

Art. 6 - UITSLUITING

A. Is van dekking uitgesloten

1) schade veroorzaakt, in de zin van de wet op de landverzekeringsovereen-

komst,

- a) door opzet;
- b) door een zware fout. Zonder afbreuk aan de uitsluitingen en de gevallen van niet verzekering voorzien in het contract, wordt als een zware fout beschouwd :

- elke inbreuk op de wetten, regels of gebruiken die eigen zijn aan de activiteiten van de verzekerde onderneming, en waarvan een persoon die vertrouwd is met deze materie moet weten dat daaruit bijna onvermijdelijk schade voortvloeit;

- de aanvaarding en de uitvoering van werken waarvan de verzekerde bewust had moeten zijn dat hij niet beschikte over de nodige bekwaamheid, de technische kennis, de menselijke en materiële middelen om de aangegane verbintenissen na te komen;

- de ernstige inbreuk op preventiemaatregelen die het voorwerp hebben uitgemaakt van een specifieke en voorafgaandelijke notificatie aan de verzekeringnemer door de maatschappij;

- het flagrant niet respecteren door de verzekeringnemer van de verplichtingen opgelegd door de wettelijke of reglementaire beschikkingen i.v.m. de veiligheid of hygiëne op het werk, wanneer de functionarissen belast met de controle op de toepassing van deze beschikkingen hem schriftelijk hebben gewezen op het gevaar waaraan hij zijn personeel blootstelt (artikel 46.7 van de wet van 10-04-1971 op de arbeidsongevallen);

- dronkenschap, alcoholintoxicatie of een gelijkaardige toestand veroorzaakt door het gebruik van andere producten of substanties dan alcoholische dranken;

- gewelddaden op personen of kwaadwillige vernieling of verduistering van goederen;

2) schade

a) ingevolge een risico dat de verzekerde vrijwillig op zich neemt onder andere om de kosten te beperken of de werken te versnellen;

b) te wijten aan grove nalatigheid of kennelijke beroepsbekwaamheid, evenals aan de keuze van voor het te realiseren werk duidelijk ongeschikte

aangestelden;

- c) met repetitief karakter, d.w.z. schade die zich herhaalt omdat de verzekerden die de eerste schade vastgesteld of zouden moeten vastgesteld hebben geen voorzorgen genomen hebben terwijl de aangenomen werkwijze of de toestand van de installaties klaarblijkelijk herhaling van de schade tot gevolg moest hebben.

Als dergelijke schade evenwel veroorzaakt wordt door een aangestelde die geen orgaan noch een leidinggevende aangestelde noch een technisch verantwoordelijke is, en buiten medeweten van laatstgenoemden, blijft de burgerrechtelijke aansprakelijkheid van de andere verzekerden gedekt als deze ingevolge dergelijke schade in het geding komt, en dit zonder afbreuk te doen aan het verhaal van de maatschappij tegen degene die deze schade veroorzaakt heeft. De vrijstelling voorzien in de bijzondere voorwaarden is van toepassing, zonder dat deze minder kan bedragen dan 2.500 EUR per schadegeval;

3) schade die veroorzaakt wordt door de voertuigen en motorvoertuigen in de gevallen van aansprakelijkheid die onder de Belgische of buitenlandse wetgeving inzake verplichte autoverzekering valt, zonder afbreuk te doen aan de bepalingen die in art. 5.7. beoogd worden;

4) schade die voortvloeit uit het gebruik van elk lucht- of zeevaartuig evenals schade door de zaken die zij transporteren;

5) schade ten gevolge van financiële operaties, misbruik van vertrouwen, ontrouw in het beheer, verduistering of van alle gelijkaardige handelingen van aantasting van intellectuele rechten zoals uitvindingsoctrooien, merken, tekeningen of modellen en auteursrechten, evenals van het niet respecteren van de wetgeving i.v.m. concurrentie;

6) schade ten gevolge van de niet-uitvoering of de slechte uitvoering van het voorwerp zelf van het contract, zoals vertraging in de uitvoering van het contract, kosten gemaakt om het slecht uitgevoerde werk over te doen of te verbeteren;

7) schade m.b.t. het afsluiten, het uitvoeren en het verbreken van een arbeidscontract, evenals de schending van een bepaling betreffende de sociale zekerheid;

8) schade te wijten aan een feit of een gebeurtenis waarvan de verzekeringnemer bij de onderschrijving van het verzekeringscontract op de hoogte was of had moeten zijn;

9) gerechtelijke, transactionele,

administratieve of economische boeten, schade met straffend of afschrikkend karakter (zoals de "punitive damages" of "exemplary damages" van sommige buitenlandse rechtsstelsels), evenals de kosten van strafvervolgning;

10) schade veroorzaakt door oorlogsfeiten (zelfs burgeroorlog), staking, lock-out, oproer, terrorisme of sabotage, alle gewelddaden met collectieve impuls al dan niet gepaard gaande met opstand tegen het gezag.

Onder terrorisme wordt verstaan, het geheel van gewelddaden gepleegd door een organisatie met de bedoeling indruk te maken op de bevolking en een klimaat van onveiligheid te creëren.

Onder sabotage wordt verstaan, elke opzettelijke daad met de bedoeling de normale werking van een dienst, een onderneming, een machine of een installatie te verhinderen;

11) schade veroorzaakt door asbest;

12) de burgerrechtelijke aansprakelijkheid van de sociale mandatarissen van de verzekerde onderneming indien deze wordt weerhouden uit hoofde van de wet op de handelsondernemingen of van gelijkaardige wetten ingevolge een beheersfout door hen begaan in hun hoedanigheid van beheerder of gerant;

13) schade of verzwaring van schade veroorzaakt door of toegeschreven aan electro-magnetische velden of stralingen;

14) schade of verzwaring van schade veroorzaakt door:

a) wapens of tuigen die door wijziging in de structuur van de atoomkern bestemd zijn om te ontploffen;

b) alle kernbrandstof, alle radio-actieve producten of afvalstoffen of door elke andere bron van ioniserende stralingen zodra zij de exclusieve aansprakelijkheid van een kernexploitant volgens de wet van 22 juli 1985 in het geding brengen;

15) schade die het gevolg is van genetisch gewijzigde organismen (GGO);

16) schade die het gevolg is van overdraagbare spongiforme encefalopathieën, onder gelijk welke vorm;

17) schade ingevolge HIV of ziekten veroorzaakt door deze virussen, zoals aids;

18) schade ingevolge de werking van toxische schimmels aanwezig in gebouwen of bouwmaterialen.

B. Is eveneens van dekking uitgesloten, maar kan wel gedekt worden mits uitdrukkelijke vermelding in de bijzondere

voorwaarden:

1)
a) schade aan goederen die aan de verzekerden toevertrouwd worden om het voorwerp uit te maken van een werk, een prestatie of een manipulatie.

Als het evenwel gaat over werken, prestaties of manipulaties die bij derden worden uitgevoerd, geldt de uitsluiting enkel voor schade aan het goed of aan het deel van het goed waarop de prestatie van de verzekerde op het ogenblik van het schadegeval effectief uitgeoefend wordt;

b) schade aan de al dan niet toevertrouwde goederen die door de verzekerden op het ogenblik van het schadegeval als werkinstrument gebruikt worden;

c) schade veroorzaakt aan de goederen waarvan de verzekerden huurder, leasingnemer, gebruiker, houder of bewaarnemer zijn.

Blijft evenwel zonder uitdrukkelijke overeenkomst gedekt, de schade veroorzaakt:

- aan het materieel dat meegebracht wordt door derden die in de verzekerde onderneming werken moeten verrichten voor zover dat materieel op het ogenblik van het schadegeval door de verzekerden niet als werkinstrument gebruikt wordt;

- aan de voertuigen die door derden meegebracht worden om gelost of geladen te worden evenals aan de voertuigen van derden die binnen de inrichtingen van de verzekeringnemer geparkeerd zijn, zelfs als die voertuigen door de verzekerden in die inrichtingen of in de onmiddellijke buurt ervan verplaatst worden;

2) schade die haar oorsprong vindt in het roerend en onroerend patrimonium van de verzekerde onderneming dat niet voor de uitbating van de onderneming dient;

3) schade die voortvloeit uit het gebruik van alle spoorvoertuigen of binnenscheepvaartuigen evenals uit de zaken die zij transporteren;

4) schade die haar oorsprong vindt in de aansluiting met spoorwegen en de installaties voor overbrenging van elektriciteit, gas of vloeistoffen die zich buiten de omheining van de exploitatiezetels bevinden;

5) schade die voortvloeit uit afbraak-, bouw- en verbouwingswerken van de inrichtingen en gebouwen die het voorwerp uitmaken van de exploitatie. De schade veroorzaakt door reinigings-, onderhouds- en herstellingswerken van het materiaal van die inrichtingen en gebouwen

blijft evenwel automatisch gedekt;

6) de objectieve aansprakelijkheid inzake brand of ontploffing die door de Belgische wet van 30 juli 1979 of gelijkaardige buitenlandse wetgevingen voorzien is;

7) schade of verzwaring van schade veroorzaakt door elke bron van ioniserende stralingen (bijzonder elke radio-isotoop) die gebruikt wordt of bestemd is voor gebruik buiten een kerninstallatie, wanneer de verzekerde, of elke persoon waarvoor hij instaat, er eigenaar, bewaarder of gebruiker van is.

TITEL 2 - VOORWAARDEN DIE EIGEN ZIJN AAN DE VERZEKERING BURGERRECHTELIJKE AANSPRAKELIJKHEID INZAKE SCHADE AAN DE TOEVERTROUWDE GOEDEREN

1. Deze verzekering is van toepassing in zover dit vermeld wordt in de bijzondere voorwaarden.

Het verzekerde bedrag voor toevertrouwde goederen is vervat in het verzekerd bedrag voor stoffelijke schade onder titel 1, en is er een onderlimiet van.

2. De artikelen 2 tot 6 van titel 1 die niet in tegenspraak zijn met de hiernavolgende schikkingen, maken er integrerend deel van uit.

Art. 7 - TOEVERTROUWDE GOEDEREN

De verzekering wordt uitgebreid, in afwijking van art. 6.B)1.a., tot schade die veroorzaakt wordt aan goederen die aan de verzekerden werden toevertrouwd om het voorwerp uit te maken van een werk, een prestatie of een manipulatie.

7.1. Bepalingen i.v.m. de dekking

a) De verzekering heeft tot doel om, overeenkomstig artikel 1.3 van titel 1, de contractuele en de extra-contractuele aansprakelijkheid van de verzekerden te dekken.

De dekking is evenwel beperkt tot het bedrag van de vergoeding dat verschuldigd zou zijn geweest indien de aansprakelijkheidsvordering een extra-contractuele grondslag had gehad.

b) De schade wordt gedekt voor zover de verzekerde bewijst dat :

- zij uitsluitend voortvloeit uit een oorzaak die buiten het beschadigde voorwerp ligt,

en

- zij het gevolg is van een schadeverwekkend feit dat plots, onvoorzien en onvrijwillig is uit hoofde van de

verzekerde,
en
- zij niet uitsluitend veroorzaakt wordt door het concept van, de werkwijze van, of het toezicht van een verzekerde op de operaties die hij diende uit te voeren op het goed of het gedeelte van het goed.

c) Voor de verzekerde bedragen en de toepassing van de vrijstelling worden meerdere voorwerpen die door hun afwerking, hun verpakking, hun complementariteit één enkel voorwerp vormen, ook slechts als één enkel voorwerp beschouwd.

d) De schade aan het toevertrouwd goed die veroorzaakt wordt door aantasting van het leefmilieu is gewaarborgd tot beloop van het verzekerd bedrag, zonder evenwel, per schadegeval, meer te bedragen dan 25.000 EUR.

Het verzekerd bedrag voor schade aan het toevertrouwd goed ingevolge aantasting van het leefmilieu is vervat in het verzekerd bedrag voor toevertrouwde goederen en is er een onderlimiet van.

7.2. Uitsluitingen

a) In afwijking van artikel 2.1. is enkel de stoffelijke schade gedekt, met uitsluiting van alle onstoffelijke schade.

b) Blijven uitgesloten :

- de schade die uitgesloten is op grond van de artikels 5 en 6;
- de door de verzekerde toegevoegde waarde, indien het toevertrouwd goed het voorwerp heeft uitgemaakt van een herstelling, transformatie, wijziging of inbouw;
- schade te wijten aan water, vuur, brand, rook of aan een ontploffing en die binnen de omheining van de uitbating ontstaan is;
- verlies of schade door diefstal, verdwijning of tekort;
- de schade aan goederen die door de verzekerde onderneming of haar onderaannemers werden gefabriceerd, verkocht of geleverd, in geval van de installatie van deze goederen.

TITEL 3 - VOORWAARDEN DIE EIGEN ZIJN AAN DE VERZEKERING BURGERRECHTELIJKE AANSPRAKELIJKHEID NA LEVERING VAN PRODUCTEN OF NA VOLTOOIING VAN WERKEN

Deze verzekering is van toepassing in zover dit vermeld wordt in de bijzondere voorwaarden.

Art. 8 - VOORWERP VAN DE VERZEKERING

8.1. In het raam van de in de bijzondere voorwaarden omschreven activiteiten, dekt de maatschappij de contractuele en extra-contractuele aansprakelijkheid van de verzekerde voor schade veroorzaakt aan derden.

8.2. De gedekte aansprakelijkheid wordt bepaald door de wettelijke en reglementaire bepalingen van het Belgisch en van het buitenlands recht.

De dekking is evenwel niet verworven wanneer de derde zijn vordering baseert op de «Alien Tort Claim Act» of op gelijk welke gelijkaardige bepaling van het recht van de USA of van Canada.

Dekking wordt verleend binnen de limieten van de wettelijke bepalingen inzake burgerrechtelijke aansprakelijkheid zonder dat de maatschappij tot een grotere schadeloosstelling kan gehouden worden die zou voortvloeien uit bijzondere verbintenissen die door de verzekerden werden aangegaan.

De maatschappij geniet in alle gevallen van het voordeel van clausules overeengekomen of opgelegd door de verzekerde en waarin diens aansprakelijkheid wordt beperkt of weerlegd.

Een afstand van verhaal toegekend door de verzekeringnemer kan niet aan de maatschappij worden tegengeworpen tenzij deze hiermee uitdrukkelijk heeft ingestemd.

8.3. De verzekering geldt voor de schade die door producten veroorzaakt wordt na hun levering of door werken na hun voltooiing; zij heeft geen betrekking op schade die zich tijdens de exploitatie van de onderneming voordoet.

Is ondermeer gedekt, de schade die voortvloeit uit een gebrek van de producten of van de werken ingevolge een vergissing of een nalatigheid in de conceptie, de fabricatie, de omwerking, de voorbereiding of de afwerking, de verpakking, de instructies of de gebruikswijze.

8.3.1. Onder levering van producten wordt de materiële en vrijwillige bezitsovergang van een product ten voordele van een derde verstaan. Die bezitsovergang gebeurt zodra de verzekerde zijn beschikkings- of materiële controle macht over dit product daadwerkelijk verloren heeft. In geval van gespreide levering gebeurt de levering voor elk product waarvan een verzekerde vrijwillig afstand heeft gedaan.

8.3.2. Onder voltooiing van de werken wordt de eerste in datum van de

hierna volgende gebeurtenissen verstaan, zodra de verzekerde zijn beschikkings- of materiële controle macht over de werken daadwerkelijk verloren heeft: terbeschikkingstelling, ingebruikstelling, inbezitneming, bezetting of voorlopige oplevering.

Art. 9 - SCHADE EN WAARBORG-SOMMEN

9.1. Is gedekt:

- a) stoffelijke schade en lichamelijke schade;
- b) onstoffelijke schade die het gevolg is van lichamelijke schade of stoffelijke schade die door het contract gedekt is;

Is uitgesloten:

- a) onstoffelijke schade die het gevolg is van lichamelijke schade of stoffelijke schade die niet door het contract gedekt is;
- b) onstoffelijke schade die niet het gevolg is van lichamelijke of stoffelijke schade.

9.2. De maatschappij betaalt de in hoofdsom verschuldigde vergoeding tot beloop van de in de bijzondere voorwaarden vermelde sommen. Het verzekerd bedrag voor de onstoffelijke schade is vervat in het verzekerd bedrag voor de stoffelijke schade en is er een onderlimiet van. Dit bedrag kan in geen geval meer bedragen dan 250.000 EUR per schadegeval en per verzekeringsjaar.

9.3. De maatschappij komt tussen tot beloop van de gedekte bedragen. Elke contractueel voorziene vrijstelling wordt er steeds van afgetrokken. Zij blijft steeds ten laste van de verzekeringnemer. De vrijstelling is ook van toepassing op de reddingskosten (artikel 9.7). De verdediging van de belangen van de verzekerden wordt niet ten laste genomen als de schade minder bedraagt dan de vrijstelling. Als eenzelfde schadegeval aanleiding geeft tot schaden die het voorwerp uitmaken van specifieke vrijstellingen, wordt elke vrijstelling afzonderlijk van de andere toegepast op de schade waarop ze betrekking heeft.

9.4. Alle schade die aan eenzelfde initiële oorzaak te wijten is, wordt als één enkel schadegeval beschouwd. Al deze schaden worden geacht zich te hebben voorgedaan op het ogenblik dat de eerste onder hen zich heeft voorgedaan.

In geen geval kunnen de onder deze titel

verzekerde bedragen voor eenzelfde schadegeval worden gecumuleerd met de onder titel 1 verzekerde bedragen.

9.5. Een jaarlijkse dekkingslimiet wordt toegepast op alle schade die zich tijdens eenzelfde verzekeringsjaar heeft voorgedaan. Behoudens andersluidende bepaling in de bijzondere voorwaarden is deze limiet gelijk aan het verzekerd bedrag per schadegeval voor de betrokken schade.

Onder verzekeringsjaar wordt de periode verstaan:

- tussen twee jaarlijkse vervaldagen van het contract,
- of tussen de datum van inwerking-treding en de eerste vervaldatum,
- of tussen de laatste vervaldatum en de datum tegen welke het contract werd opgezegd.

9.6. De maatschappij betaalt, binnen de perken vastgesteld in artikel 9.8, de interest op de in hoofdsom verschuldigde schadevergoeding, de kosten betreffende burgerrechtelijke rechtsvorderingen, alsook de erelonen en de kosten van de advocaten en de deskundigen, maar alleen in zover die kosten door haar of met haar toestemming zijn gemaakt of, in geval van belangenconflict dat niet te wijten is aan de verzekerde, voor zover die kosten niet onredelijk zijn gemaakt.

9.7. De maatschappij betaalt, binnen de perken vastgesteld in artikel 9.8., de reddingskosten die betrekking hebben op de gedekte schade. Deze dekking wordt verleend rekening houdend met zowel de definitie als met het bedrag van elke betrokken waarborg.

Zijn alleen gedekt:

- a) de kosten die voortvloeien uit de maatregelen die de maatschappij heeft gevraagd om de gevolgen van de gedekte schadegevallen te voorkomen of te beperken;
- b) de kosten die voortvloeien uit de redelijke maatregelen die de verzekerde uit eigen beweging en als een goed huisvader heeft genomen overeenkomstig de regels van de zaakwaarneming, ofwel om een gedekt schadegeval te voorkomen, ofwel om de gevolgen ervan te voorkomen of te beperken, op voorwaarde dat:
 - deze maatregelen dringend zijn, dat wil zeggen dat de verzekerde verplicht is ze onmiddellijk te nemen, zonder mogelijkheid om de maatschappij te verwittigen en voorafgaand haar akkoord te verkrijgen, op gevaar af de belangen van de maatschappij te schaden;

- indien het gaat om maatregelen om een gedekt schadegeval te voorkomen, er nakend gevaar is, dat wil zeggen dat er op zeer korte termijn zeker een gedekt schadegeval zou volgen indien deze maatregelen niet werden genomen.

De verzekerde verbindt er zich toe de maatschappij onmiddellijk op de hoogte te brengen van elke reddingsmaatregel die genomen werd.

Voor zover nodig wordt gepreciseerd dat de volgende kosten ten laste van de verzekerde blijven:

- de kosten die voortvloeien uit maatregelen om een gedekt schadegeval te voorkomen bij ontstentenis van nakend gevaar of wanneer het nakend gevaar afgewend is;
- de kosten die voortvloeien uit de laattijdigheid van de verzekerde, uit zijn nalatigheid om preventiemaatregelen te nemen die vroeger al genomen hadden moeten zijn.

9.8. Indien de reddingskosten (art. 9.7.), de interesten en kosten (art. 9.6.) en de in hoofdsom verschuldigde schadevergoeding (art. 9.2.) samen het verzekerde totaalbedrag niet overschrijden, draagt de maatschappij integraal deze interesten en kosten en reddingskosten.

Indien de interesten en kosten, de reddingskosten en de in hoofdsom verschuldigde schadevergoeding samen het verzekerde totaalbedrag overschrijden, wordt de tussenkomst van de maatschappij in de interesten en de kosten enerzijds en de reddingskosten anderzijds, boven het verzekerde bedrag, voor elkeen beperkt tot:

- 1° 495.787,05 EUR wanneer het verzekerde totaalbedrag lager is dan of gelijk is aan 2.478.935, 25 EUR;
- 2° 495.787,05 EUR plus 20% van het deel van het verzekerde totaalbedrag dat tussen 2.478.935, 25 EUR en 12.394.676,25 EUR ligt;
- 3° 2.478.935, 25 EUR plus 10% van het deel van het verzekerde totaalbedrag boven 12.394.676,25 EUR, met een absoluut maximum van 9.915.740,99 EUR.

De hierboven genoemde bedragen zijn gekoppeld aan het indexcijfer der consumptieprijzen met als basisindexcijfer dat van november 1992, namelijk 113,77 (basis 1988 = 100).

9.9. De maatschappij neemt de reddingskosten en de interesten en kosten slechts ten laste in de mate dat zij

betrekking hebben op in deze overeenkomst verzekerde prestaties. Zij zijn door de maatschappij slechts verschuldigd in de mate van haar verplichtingen.

9.10. Indien de verzekerde onderneming zelf de schade herstelt, is de tussenkomst van de maatschappij beperkt tot de kostprijs van de werkuren en de materialen die voor de herstelling werden gebruikt.

Art. 10 - TERRITORIALE UITGESTREKTHEID

De verzekering is geldig voor de schade die zich over de ganse wereld voordoet, voor zover ze voortspruit uit een feit dat verband houdt met activiteit van de in België gelegen uitbatingsetzels van de verzekeringnemer, met uitsluiting van de uitbatingsetzels die in het buitenland gevestigd zijn.

De vrijstelling voorzien in de bijzondere voorwaarden, die in onderhavig geval ten minste 2.500 EUR per schadegeval bedraagt, is van toepassing op elk schadegeval overkomen buiten geografisch Europa (het Aziatisch deel van Turkije wordt beschouwd als deel van Europa).

Als de verzekeringnemer evenwel op de hoogte was of had moeten zijn van het feit dat er werken in de USA of in Canada (met inbegrip van hun bezittingen en territoria) uitgevoerd worden, dat er producten voor de USA of Canada (met inbegrip van hun bezittingen en territoria) bestemd zijn of moeten toegevoegd worden aan producten die in de USA of Canada (met inbegrip van hun bezittingen en territoria) geleverd worden, moet de maatschappij daarover onmiddellijk ingelicht worden; de dekking geldt slechts voor de schade door die producten of werken veroorzaakt nadat de maatschappij aanvaard heeft om ze toe te staan.

Art. 11 - DEKKING IN DE TIJD

Het contract verleent dekking voor de schade overkomen tijdens zijn geldigheidsperiode.

Als de verzekeringnemer vrijwillig alle activiteiten stopt die in de bijzondere voorwaarden opgenomen zijn, blijft de dekking gelden voor alle schade die zich binnen de twaalf maanden vanaf die stopzetting voordoet, op voorwaarde dat de initiële oorzaak van de schade voor de stopzetting van de activiteiten valt.

Art. 12 - VERDUIDELIJKINGEN OVER SOMMIGE WAARBORGEN

12.1. Onderaannemers; leveranciers; herverkopers

12.1.1. De maatschappij dekt de persoonlijke aansprakelijkheid van de verzekerde als zij in het geding komt door het feit van een onderaannemer, een leverancier van de verzekeringnemer, herverkopers en verwervers van geleverde producten of uitgevoerde werken.

12.1.2. De persoonlijke aansprakelijkheid van die onderaannemers, leveranciers, herverkopers of verwervers is altijd uitgesloten. Is eveneens uitgesloten de schade die niet zou gedekt zijn als die personen de hoedanigheid van verzekerden hadden.

12.1.3. Onder onderaannemer wordt verstaan, elke natuurlijke of rechtspersoon die, binnen het kader van de activiteiten die in de bijzondere voorwaarden omschreven zijn, geheel of gedeeltelijk optreedt voor rekening van de verzekerde.

12.2. Aantasting van het leefmilieu

12.2.1. Onder aantasting van het leefmilieu wordt verstaan, alle schade die veroorzaakt wordt door:

- 1) het storten, verstrooien, lozen, vrijkomen of wegvloeien van vaste, vloeibare of gasvormige stoffen die grond, water of lucht aantasten;
- 2) lawaai, geur, temperatuur, vocht, trillingen, uitstralingen of stralingen.

12.2.2. Die schade wordt gedekt voor zover:

- 1) zij niet te wijten is aan een inbreuk op de reglementering inzake bescherming van het leefmilieu.

Als dergelijke schade evenwel veroorzaakt wordt door een aangestelde die geen orgaan is, noch een leidinggevende aangestelde, noch een technisch verantwoordelijke die belast is met het voorkomen van aantasting van het leefmilieu, en buiten medeweten van laatstgenoemden, blijft de burgerrechtelijke aansprakelijkheid van de andere verzekerden gedekt als deze ingevolge dergelijke schade in het geding komt, en dit zonder afbreuk te doen aan het verhaal van de maatschappij tegen degene die deze schade veroorzaakt heeft. De vrijstelling voorzien in de bijzondere voorwaarden is van toepassing, zonder dat deze minder kan bedragen dan 2.500 EUR per schadegeval;

- 2) de gebeurtenis die de oorzaak is van de aantasting van het leefmilieu het gevolg is van een schadeverwekkend feit dat plots, onvrijwillig en onvoorzien is uit hoofde van de verzekeringnemer, zijn organen of leidinggevende aangestelden en uit hoofde van de technische

verantwoordelijken die belast zijn met de voorkoming van aantasting van het leefmilieu.

12.2.3. De maatschappij verleent dekking tot beloop van de in de bijzondere voorwaarden vermelde bedragen, per schadegeval en per verzekeringsjaar, zonder evenwel 620.000 EUR te overschrijden.

Het verzekerd bedrag voor aantasting van het leefmilieu is vervat in de verzekerde bedragen en is er een onderlimiet van.

Indien een andere verzekering, zelfs van jongere datum, specifiek het risico «aantasting van het leefmilieu» dekt, is de hierboven beschreven waarborg slechts geldig na tussenkomst en uitputting van de waarborgen van deze specifieke verzekering.

12.3. Schade i.v.m. informatica

- De schade aan informatica gegevens of hun onbeschikbaarheid, evenals alle gevolgen ervan;
- de schade veroorzaakt door of ingevolge het gebruik van informatica

is gedekt, per schadegeval en per verzekeringsjaar, tot beloop van het bedrag vermeld in de bijzondere voorwaarden voor de stoffelijke schade, zonder evenwel meer te bedragen dan 250.000 EUR.

Het verzekerd bedrag voor schade i.v.m. informatica is vervat in het verzekerd bedrag voor de stoffelijke schade en is er een onderlimiet van.

12.4. Brand, vuur, rook, ontploffing, water

12.4.1. Als de schade veroorzaakt door brand, vuur, rook, ontploffing of water ook een aantasting van het leefmilieu teweegbrengt, zoals bepaald in 12.2, zijn de dekkingsvoorwaarden van art. 12.2 eveneens van toepassing.

12.4.2. De waarborg is verworven tot beloop van de in de bijzondere voorwaarden vermelde bedragen, zonder evenwel, voor de stoffelijke en onstoffelijke schade samen, per schadegeval en per verzekeringsjaar, 620.000 EUR te overschrijden.

Het verzekerd bedrag voor brand, vuur, rook, ontploffing en water is vervat in de verzekerde bedragen en is er een onderlimiet van.

Art. 13 - UITSLUITINGEN

Is van dekking uitgesloten:

- 1) schade veroorzaakt, in de zin van de wet op de landverzekeringsovereenkomst,
 - a) door opzet;

- b) door een zware fout. Zonder afbreuk aan de uitsluitingen en de gevallen van niet verzekering voorzien in het contract, wordt als een zware fout beschouwd:

- elke inbreuk op de wetten, regels of gebruiken die eigen zijn aan de activiteiten van de verzekerde onderneming, en waarvan een persoon die getrouwd is met deze materie moet weten dat daaruit bijna onvermijdelijk schade voortvloeit;

- de aanvaarding en de uitvoering van werken waarvan de verzekerde bewust had moeten zijn dat hij niet beschikte over de nodige bekwaamheid, de technische kennis, de menselijke en materiële middelen om de aangegeven verbintenissen na te komen;

- de ernstige inbreuk op preventie-maatregelen die het voorwerp hebben uitgemaakt van een specifieke en voorafgaandelijke notificatie aan de verzekeringnemer door de maatschappij;

- het flagrant niet respecteren door de verzekeringnemer van de verplichtingen opgelegd door de wettelijke of reglementaire beschikkingen i.v.m. de veiligheid of hygiëne op het werk, wanneer de functionarissen belast met de controle op de toepassing van deze beschikkingen hem schriftelijk hebben gewezen op het gevaar waaraan hij zijn personeel blootstelt (artikel 46.7 van de wet van 10-04-1971 op de arbeidsongevallen);

- dronkenschap, alcoholintoxicatie of een gelijkaardige toestand veroorzaakt door het gebruik van andere producten of substanties dan alcoholische dranken;

- gewelddaden op personen of kwaadwillige vernieling of verduistering van goederen;

2) schade

- a) ingevolge een risico dat de verzekerde vrijwillig op zich neemt onder andere om de kosten te beperken of de werken te versnellen;

- b) te wijten aan grove nalatigheid of kennelijke beroepsbekwaamheid, evenals aan de keuze van voor het te realiseren werk duidelijk ongeschikte aangestelden;

- c) met repetitief karakter, d.w.z. schade die zich herhaalt omdat de verzekeren die de eerste schade vastgesteld of zouden moeten vastgesteld hebben geen voorzorgen genomen hebben terwijl de aangenomen werkwijze of de toestand van de installaties klaarblijkelijk herhaling van de schade tot gevolg moest hebben;
- d) die voortvloeit uit het feit dat de producten van de verzekerde niet aan voldoende voorafgaande tests of controles onderworpen werden, rekening houdend met de bestaande kennis op technisch en wetenschappelijk vlak.

Als dergelijke schade evenwel veroorzaakt wordt door een aangestelde die geen orgaan noch een leidinggevende aangestelde noch een technisch verantwoordelijke is, en buiten medeweten van laatstgenoemden, blijft de burgerrechtelijke aansprakelijkheid van de andere verzekeren gedekt als deze ingevolge dergelijke schade in het geding komt, en dit zonder afbreuk te doen aan het verhaal van de maatschappij tegen degene die deze schade veroorzaakt heeft. De vrijstelling voorzien in de bijzondere voorwaarden is van toepassing, zonder dat deze minder kan bedragen dan 2.500 EUR per schadegeval;

3. schade aan de geleverde producten of aan de uitgevoerde werken die een gebrek vertonen in de zin van artikel 8.3;
4. kosten voor intrekking en onderzoek van de geleverde producten of de uitgevoerde werken, ondermeer de kosten van opsporing van de bezitters van het geleverde product, van de waarschuwing van het publiek of van elke persoon betrokken bij de verspreiding van het product, van rehabilitatie door publiciteit of andere middelen;
- 5) a) kosten voor de preventieve controle, opsporing en inspectie van geleverde producten of uitgevoerde werken;
- b) kosten voor het wegnemen, het herplaatsen, de vervanging, de herstelling of de terugbetaling van de geleverde producten of de uitgevoerde werken;
- 6) schade die voortvloeit uit het feit alleen dat de geleverde producten of de uitgevoerde werken niet de hoofdzakelijk nagestreefde uitwerkingen hebben omdat zij niet de voor hun bestemming gepaste efficiëntie, duurzaamheid, aanpastheid, het gepaste vermogen of nut hebben.

Dekking blijft evenwel verleend als de verzekerde bewijst dat de hierboven aangehaalde gebreken enkel te wijten zijn aan een materiële fout in de uitvoering (en niet aan een vergissing in de keuze van de fabricatienormen of -procédés) van een andere persoon dan de verzekeringnemer, zijn organen, een leidinggevende aangestelde of een technische verantwoordelijke.

De tussenkomst van de maatschappij gebeurt ten belope van een waarborgsom van 125.000 EUR, per schadegeval en per verzekeringsjaar. Dit bedrag is vervat in de verzekerde bedragen en is er een onderlimiet van. Een vrijstelling ten belope van 10% van de schade (met een minimum van 2.500 EUR en een maximum van 15.000 EUR) wordt er altijd van afgetrokken;

- 7) klachten die steunen op de tienjarige aansprakelijkheid van de architecten, de raadgevende ingenieurs, studiebureaus en aannemers;
- 8) schade die voortvloeit uit een feit of een gebeurtenis waarvan de verzekeringnemer bij de onderschrijving van het verzekeringscontract op de hoogte was of had moeten zijn;
- 9) gerechtelijke, transactionele, contractuele, administratieve of economische boeten, schade met straffend of afschrikkend karakter (zoals de "punitive damages" of "exemplary damages" van sommige buitenlandse rechtsstelsels), evenals de kosten van strafvervolging;
- 10) schade veroorzaakt door oorlogsfeiten (zelfs burgeroorlog), staking, lock-out, oproer, terrorisme of sabotage, alle gewelddaden met collectieve impuls al dan niet gepaard gaande met opstand tegen het gezag. Onder terrorisme wordt verstaan, het geheel van gewelddaden gepleegd door een organisatie met de bedoeling indruk te maken op de bevolking en een klimaat van onveiligheid te creëren. Onder sabotage wordt verstaan, elke opzettelijke daad met de bedoeling de normale werking van een dienst, een onderneming, een machine of een installatie te verhinderen;
- 11) schade veroorzaakt door asbest;
- 12) de burgerrechtelijke aansprakelijkheid van de sociale mandatarissen van de verzekerde onderneming indien deze wordt weerhouden uit hoofde van de wet op de handelsondernemingen of van gelijkaardige wetten ingevolge een beheersfout door hen begaan in hun hoedanigheid van beheerder of gerant;

- 13) schade of verzwaring van schade veroorzaakt door of toegeschreven aan electro-magnetische velden of stralingen;
- 14) schade of verzwaring van schade veroorzaakt door elk product op basis van tabak;
- 15) schade ingevolge producten of werken geïntegreerd in voorwerpen bestemd voor de zeevaart, luchtvaart, ruimtevaart of in " offshore " installaties en die aan specifieke vereisten moeten voldoen;
- 16) a) schade of verzwaring van schade veroorzaakt door elke bron van ioniserende stralingen (bijzonder elke radio-isotoop) die gebruikt wordt of bestemd is voor gebruik buiten een kerninstallatie en wanneer de verzekerde of elke persoon waarvoor hij instaat er eigenaar, bewaarder of gebruiker van is;
- b) schade of verzwaring van schade veroorzaakt door:
- wapens of tuigen die door wijziging in de structuur van de atoomkern bestemd zijn om te ontploffen;
 - alle kernbrandstof, alle radioactieve producten of afvalstoffen of door elke andere bron van ioniserende stralingen zodra zij de exclusieve aansprakelijkheid van een kernexploitant volgens de wet van 22 juli 1985 in het geding brengen;
- 17) schade die het gevolg is van genetisch gewijzigde organismen (GGO);
- 18) schade die het gevolg is van overdraagbare spongiforme encefalopathieën, onder gelijk welke vorm;
- 19) schade ingevolge de werking van toxische schimmels aanwezig in gebouwen of bouwmaterialen;
- 20) schade ingevolge de schadelijke eigenschappen van lood in verfstoffen;
- 21) schade ingevolge HIV of ziekten veroorzaakt door deze virussen, zoals aids;
- 22) schade door urea-formaldehyde.

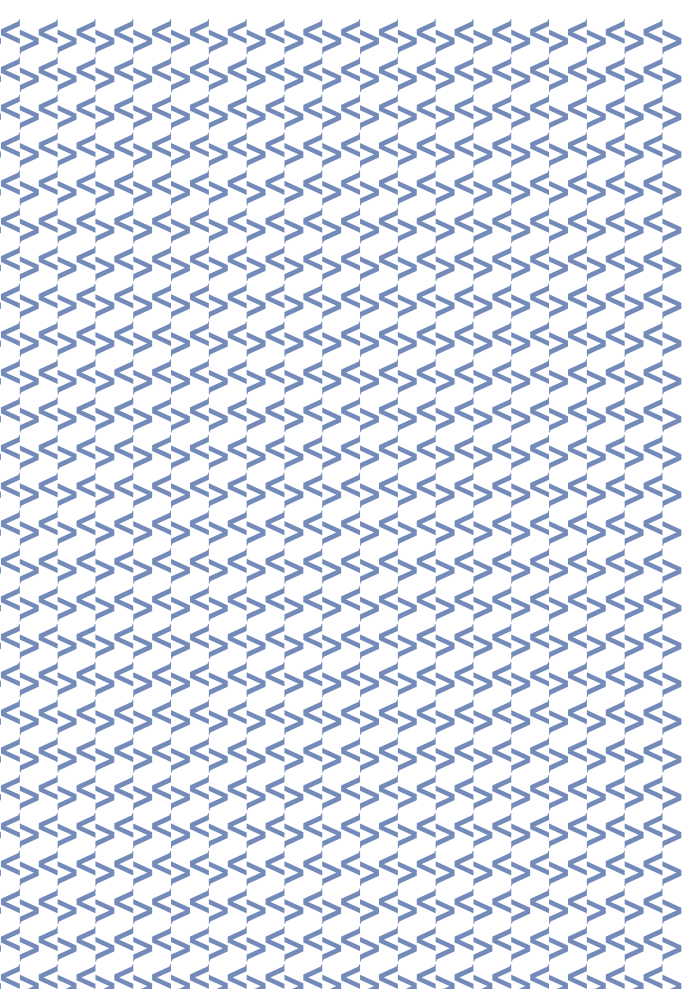

VIVIUM N.V.
Lid van de P&V groep

Koningsstraat, 153 - 1210 Brussel
TEL. +32 (0)2 406 35 11 - FAX +32 (0)2 406 35 66

BTW BE 0404.500.094 RPR Brussel
Onderneming toegelaten onder code 0051

BANK 320-0002736-90
IBAN BE34 3200 0027 3690
BIC BBRUBEBB

VIVIUM DOLPHIN

Verplichte verzekering van de objectieve aansprakelijkheid na brand of ontploffing

Algemene voorwaarden

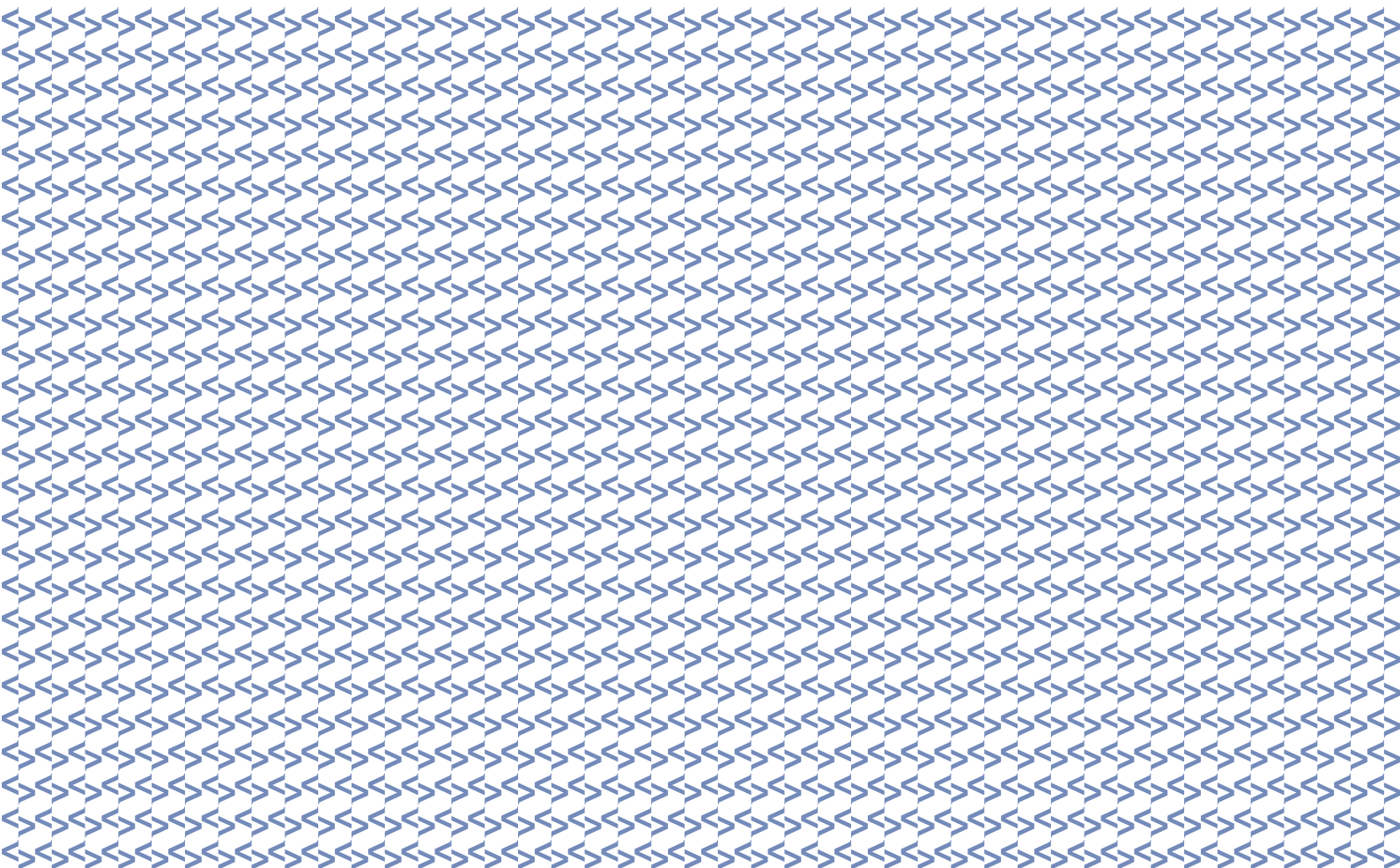

ALGEMENE VOORWAARDEN
VIVIUM DOLPHIN
OBJECTIEVE AANSPRAKELIJK-
HEID NA BRAND OF
ONTPLOFFING

Art. 1 - DEFINITIES

VERZEKERDE

De verzekeringnemer.

BENADEELDE DERDE

Iedere persoon met uitzondering van de verzekeringnemer.

Van de schadeloosstelling voorzien door onderhavig contract is evenwel uitgesloten, iedere persoon die geen aanspraak kan maken op de vergoedingen voorzien door de wet van 30 juli 1979.

SCHADEGEVAL

De schaden voorgevallen tijdens de duur van het contract; ieder feit of opeenvolging van feiten met dezelfde oorsprong die schade veroorzaakt hebben, geven aanleiding tot de toepassing van de waarborg.

Art. 2 - VOORWERP VAN DE DEKKING

De verzekering heeft enkel tot doel de objectieve aansprakelijkheid te dekken waartoe de in de bijzondere voorwaarden omschreven inrichting voor de verzekeringnemer aanleiding kan geven, in geval van brand of ontploffing op basis van artikel 8 van de wet van 30 juli 1979.

Art. 3 - UITSLUITINGEN

Onverminderd de bepalingen van artikel 7 zijn van de verzekering uitgesloten:

- a. de schade in de zin van de wet op het verzekeringscontract veroorzaakt door de verzekerde:
 - door een opzettelijke daad;
 - door een zware fout. Zonder afbreuk te doen aan de gevallen van uitsluiting of niet-verzekering die in het contract voorzien zijn, worden als zware fout beschouwd:
 - * het niet naleven van wetten, regels of gebruiken die eigen zijn aan de activiteiten van de verzekerde onderneming waarvan elke persoon die met de betrokken materie vertrouwd is, dient te weten dat ze haast onvermijdelijk schade veroorzaakt;
 - * staat van dronkenschap, alcoholintoxicatie of gelijkaardige toestand veroorzaakt door het gebruik van andere producten of substanties dan

alcoholhoudende dranken;

- b. materiële schade die het gevolg is van welke aansprakelijkheid ook van de verzekerde die verzekerbaar is door de dekking “huurdersaansprakelijkheid”, “gebruikersaansprakelijkheid” of “verhaal van derden” van een brandverzekeringsovereenkomst.

Voor de toepassing van deze uitsluiting verstaat men onder:

- huurdersaansprakelijkheid: schade, reddings-, behouds-, opruimings- en sloopkosten en onbruikbaarheid van onroerende goederen waarvoor huurders aansprakelijk zijn krachtens de artikelen 1732, 1733 en 1735 van het Burgerlijk Wetboek;
- gebruikersaansprakelijkheid: schade, reddings-, behouds-, opruimings- en sloopkosten en onbruikbaarheid van onroerende goederen waarvoor de gebruikers van een pand of een gedeelte van een pand aansprakelijk zijn krachtens artikel 1302 van het Burgerlijk Wetboek;
- verhaal van derden: schade, reddings-, behouds-, opruimings- en sloopkosten en onbruikbaarheid van onroerende goederen veroorzaakt door brand of ontploffing die de in de bijzondere voorwaarden omschreven inrichting beschadigt en overslaat naar goederen die aan derden toebehoren, waarvoor de verzekerde aansprakelijk is krachtens de artikelen 1382 tot 1386bis van het Burgerlijk Wetboek.

Art. 4 - VERZEKERDE BEDRAGEN

- a. De verzekerde bedragen zijn, per schadegeval :
 - voor schade voortvloeiend uit lichamelijk letsel: 14.873.611,49 EUR
 - voor materiële schade: 743.680,57 EUR
- b. De voornoemde bedragen zijn gekoppeld aan het verloop van het indexcijfer van de consumptieprijzen, waarbij de basisindex die van juli 1991 is, d.w.z. 110, 34 (basis 88). De aanpassing gebeurt jaarlijks op 30 augustus en voor de eerste maal op 30 augustus 1992.
- c. De bedragen die verzekerd zijn voor materiële schade zijn zowel van

toepassing op de beschadiging van zaken als op de zogenaamde immateriële schade (genotsderving, onderbreking van activiteit, bedrijfschade, productiestilstanden, winstdervingen en andere gelijkaardige schade die niet uit lichamelijke letsels voortkomt).

- d. De maatschappij betaalt interesten op de in hoofdsom verschuldigde schadevergoeding en de kosten betreffende de burgerrechtelijke rechtsvorderingen binnen de limieten bepaald in artikel 20 van de gemeenschappelijke bepalingen.
- e. Volgens de modaliteiten bepaald in artikel 19 van de gemeenschappelijke bepalingen, neemt de maatschappij de reddingskosten voor haar rekening met betrekking tot de gedekte schade. Deze dekking wordt verleend rekening houdend met zowel de bepaling als het bedrag van elke verleende waarborg.

Zijn enkel gedekt:

- a. de kosten die voortvloeien uit de maatregelen die door de maatschappij gevraagd werden om de gevolgen van de gedekte schadegevallen te voorkomen of te beperken;
- b. de kosten die voortvloeien uit spontaan door de verzekerde als goede huisvader, redelijkerwijze en overeenkomstig de regels van het zakenbeheer getroffen maatregelen om, ofwel een gedekt schadegeval te voorkomen of om er de gevolgen van te voorkomen of te beperken, voor zover:
 - het om dringende maatregelen gaat, d.w.z. maatregelen die de verzekerde volstrekt onverwijld moet nemen zonder eerst de maatschappij te verwittigen of haar toestemming te bekomen omdat hij anders haar belangen zou schaden;
 - indien het om maatregelen gaat om een gedekt schadegeval te voorkomen, er nakend gevaar dreigt, d.w.z. dat indien die maatregelen niet getroffen werden, er op zeer korte termijn alleszins een gedekt schadegeval zou uit voortvloeien.

De verzekerde verbindt zich ertoe de maatschappij onmiddellijk in te lichten over elke getroffen reddingsmaatregel. Voor zover nodig wordt aangestipt dat volgende kosten ten laste van de verzekerde blijven:

- de kosten die voortvloeien uit de maatregelen om een gedekt schadegeval te voorkomen wanneer er geen nakend gevaar dreigt of als het nakend gevaar geweken is;

- de kosten die voortvloeien uit de laattijdigheid van verzekerde, uit zijn nalatigheid om de preventie-maatregelen te treffen die eerder hadden moeten getroffen worden.

Art. 5 - EINDE VAN HET CONTRACT

Indien de verzekeringnemer, om welke reden ook, de bij artikel 2 bedoelde aansprakelijkheid niet meer op zich neemt, dient hij de maatschappij hiervan binnen de acht dagen te verwittigen.

Indien hij deze verplichting niet nakomt en hieruit schade voortvloeit voor de maatschappij, kan deze laatste aanspraak maken op een vermindering van haar dekking ten opzichte van de verzekeringnemer ten belope van de door haar geleden schade. In geval van bedrieglijk opzet kan de maatschappij iedere dekking ten overstaan van de verzekeringnemer weigeren.

Art. 6 - OPZEGGING

De maatschappij behoudt zich het recht voor de overeenkomst op te zeggen :

- in geval van niet-betaling van de contractuele vrijstelling;
- in alle gevallen waar de verzekeringnemer een geheel of gedeeltelijk verval van waarborgen oploopt;
- in geval van publicatie van nieuwe belgische of buitenlandse wettelijke bepalingen die een invloed hebben op de aansprakelijkheid van de verzekerden of op de verzekering van die aansprakelijkheid;
- in de gevallen opgesomd in artikel 24 van de gemeenschappelijke bepalingen.

Art. 7 - RECHT VAN DE BENADEELDE DERDE

- Onverminderd de bepalingen voorzien in artikel 7.b. hieronder kan geen uit de wet of de verzekerings-overeenkomst voortvloeiende nietigheid, uitsluiting, exceptie of verval door de maatschappij aan de benadeelde derden worden tegengeworpen.
- De beëindiging, de nietigverklaring, de ontbinding, de opzegging, de schorsing van de overeenkomst of van de dekking kunnen door de maatschappij alleen aan de benadeelde derde tegengeworpen worden voor schadegevallen die voorvallen na het verstrijken van een termijn van 30 dagen na de kennisgeving van het feit door de maatschappij, per aangetekende brief, aan de burgemeester van

de gemeente waarin de in de bijzondere voorwaarden omschreven inrichting zich bevindt. De termijn gaat in de dag na de afgifte ter post van de aangetekende brief.

De schadegevallen die zich voordoen terwijl de beëindiging, de nietigverklaring, de ontbinding, de opzegging, de schorsing van de overeenkomst of van de dekking al van kracht is tussen partijen, maar voor het verstrijken van voornoemde termijn van 30 dagen, geven aanleiding tot het instellen van een verhaal door de maatschappij op de verzekeringnemer overeenkomstig artikel 18 van de gemeenschappelijke bepalingen.

Art. 8 - VRIJSTELLING

Bij elk schadegeval blijft een in de bijzondere voorwaarden bepaalde vrijstelling ten laste van de verzekeringnemer. Deze deelneming kan niet tegengeworpen worden aan de benadeelde derden.

Art. 9 - SUBROGATIE

De maatschappij treedt in de rechten van de benadeelde derden die ze schadeloos gesteld heeft en ook in de rechten van de verzekeringnemer tegen de voor het schadegeval aansprakelijke derde.

Art. 10 - GELDIGHEIDSDUUR VAN HET CONTRACT

De waarborg is van toepassing wanneer de schade zich voordoet tijdens de geldigheidsduur van de verzekering zonder afbreuk te doen aan de bepalingen van artikel 7.b.

Art. 11 - VERZEKERINGSATTEST

Bij het sluiten van de overeenkomst geeft VIVIUM aan de verzekeringnemer een verzekeringsattest af overeenkomstig artikel 7 van het koninklijk besluit van 5 augustus 1991.

Een duplicaat van dit attest wordt bezorgd aan de burgemeester van de gemeente waar de in de bijzondere voorwaarden omschreven inrichting zich bevindt.

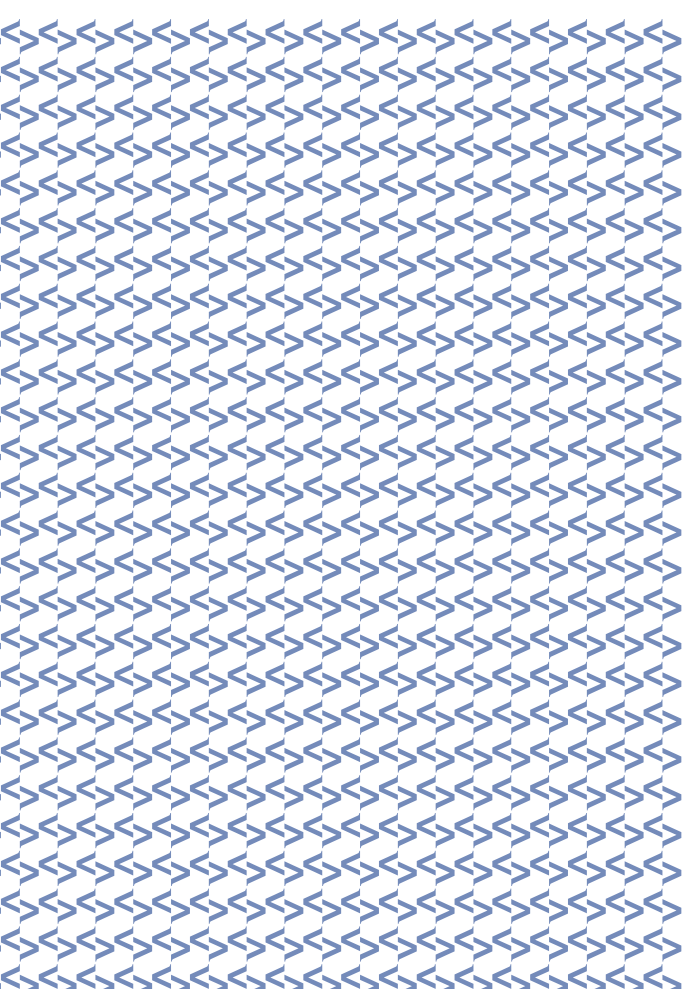

VIVIUM N.V.
Lid van de P&V groep

Koningsstraat, 153 - 1210 Brussel
TEL. +32 (0)2 406 35 11 - FAX +32 (0)2 406 35 66

BTW BE 0404.500.094 RPR Brussel
Onderneming toegelaten onder code 0051

BANK 320-0002736-90
IBAN BE34 3200 0027 3690
BIC BBRUBEBB



VIVIUM DOLPHIN

Verzekering rechtsbijstand

Algemene voorwaarden



ALGEMENE VOORWAARDEN VIVIUM DOLPHIN RECHTSBIJSTAND

INHOUDSOPGAVE

TITEL 1: WAARBORGEN EN UITSLUITINGEN

- Art. 1 - Doel van de rechtsbijstandverzekering
- Art. 2 - Schadegeval
- Art. 3 - Verzekerde prestaties
- Art. 4 - Beheer van de schadegevallen
- Art. 5 - Territoriale uitgestrektheid

HOOFDSTUK 1 - RECHTSBIJSTAND SAMENGAAND MET DE VERZEKERING B.A. UITBATING

- Art. 6 - Verzekerde materies
- Art. 7 - Verzekerde bedragen
- Art. 8 - Uitsluiting eigen aan de rechtsbijstand samengaand met de B.A. Uitbating

HOOFDSTUK 2 - RECHTSBIJSTAND VOOR ZELFSTANDIGEN EN BEDRIJVEN

- Art. 9 - Toepassing en principe van de waarborg
- Art. 10 - Verzekerde materies
- Art. 11 - Uitsluitingen eigen aan de rechtsbijstand voor zelfstandigen en bedrijven
- Art. 12 - Geschillen tussen verzekerden
- Art. 13 - Verzekerde bedragen, wachttijden en tussenkomstdrempels

TITEL 2: SPECIFIEKE BEPALINGEN

- Art. 14 - Procedure bij schadegeval
- Art. 15 - Algemene uitsluitingen rechtsbijstand
- Art. 16 - Mandaat

ALGEMENE VOORWAARDEN VIVIUM DOLPHIN RECHTSBIJSTAND

TITEL 1 WAARBORGEN EN UITSLUITINGEN

De artikels 6, 7 en 8, alsook 22 tot en met 34 van de gemeenschappelijke bepalingen en de bepalingen die volgen zijn van toepassing op deze verzekering.

Art. 1 - DOEL VAN DE RECHTSBIJSTANDVERZEKERING

Deze verzekering heeft tot doel, bij gedekt schadegeval, de verdediging van de belangen van de verzekerde, handelend als eiser of als verweerder, waar te nemen telkens de waarborg van toepassing is.

Art. 2 - SCHADEGEVAL

De waarborg wordt verleend in de gevallen voorzien in deze algemene voorwaarden wanneer volgende feiten zich voordoen terwijl het contract van kracht is:

1. in strafzaken:
 - een dagvaarding om te verschijnen voor een straf- of onderzoeksgerecht;
2. in burgerlijke zaken:
 - een geschil van aard om onmiddellijk of later te worden voorgelegd aan een gewone of administratieve rechtsmacht:

op voorwaarde dat:

- in strafzaken, de inbreuk werd gepleegd na de aanvang van de verzekering;
- in burgerlijk verhaal, Civis niet bewijst dat de gebeurtenis of de omstandigheid die aan de oorsprong ligt van het geschil zich voordeed voor de aanvang van het contract of dat de verzekeringnemer bij het sluiten van de verzekering ervan op de hoogte was of redelijkerwijze ervan op de hoogte kon zijn.

Art. 3 - VERZEKERDE PRESTATIES

De maatschappij:

1. verleent rechtsbijstand aan de verzekerde door de rechtsmiddelen aan te wenden die noodzakelijk zijn voor de verdediging van zijn belangen zowel in der minne als voor iedere gerechtelijke of administratieve instantie;
2. neemt ten laste:
 - de kosten en honoraria van advocaten,

experten en deurwaarders nodig voor de verdediging van de belangen van de verzekerde, de gerechtelijke en buitengerechtelijke procedurekosten, inbegrepen de gerechtskosten in strafzaken of inzake jeugdbescherming alsook de kosten van een procedure van tenuitvoerlegging;

- de verplaatsings- en verblijfskosten van de verzekerde wanneer zijn persoonlijke verschijning voor een buitenlands hof of rechtbank wettelijk vereist of bevolen wordt, in die mate dat zij op een redelijke wijze werden uitgegeven.

De terugbetaling van de verplaatsingskosten mag niet meer bedragen dan het laagste bedrag dat zou vereist zijn voor de verplaatsing per spoor of per schip in eerste klasse, of de verplaatsing per vliegtuig in economische of gelijkwaardige klasse.

De terugbetaling van de verblijfskosten is beperkt tot de prijs van overnachting inclusief ontbijt;

- de ander kosten (onderhandelingen, onderzoeken) indien Civis hiervoor voorafgaand toestemming gaf.

Deze kosten worden in de mate van het mogelijke rechtstreeks betaald zonder dat de verzekeringnemer ze dient voor te schieten. Indien de verzekeringnemer echter BTW-plichtig is, wordt deze belasting slechts ten laste genomen in de mate dat ze niet terugvorderbaar is;

3. betaalt het bedrag van de strafrechtelijk borgtocht vooruit, indien ingevolge een gebeurtenis waarvoor de verzekerde kan genieten van de waarborg strafrechtelijke verdediging, een strafrechtelijke borgtocht in het buitenland geëist wordt door de plaatselijke overheden ten einde, hetzij de invrijheidstelling van de verzekerde te bekomen wanneer hij in voorlopige hechtenis is genomen, hetzij zijn vrijheid te behouden indien hij dreigt in hechtenis te worden genomen. Het voorgeschoten bedrag, vermeerderd met de in België geldende wettelijke interesten en met de eventuele terugvorderingkosten, moet worden terugbetaald zodra de borgtocht is vrijgegeven of zodra de verzekerde definitief is veroordeeld.

Art. 4 - BEHEER VAN DE SCHADEGEVALLEN

Het beheer van de schadegevallen zal worden toevertrouwd aan Civis. De aangifte van een schadegeval alsook al de andere mededelingen in verband met een schadegeval dienen gericht te worden aan Civis Belgium, Meiersplein 2 te 1150 Brussel.

**Art. 5 - TERRITORIALE
UITGESTREKTHEID**

De verzekering is van toepassing op de schadegevallen die zich voordoen in gans Europa.

**HOOFDSTUK 1 - RECHTSBIJSTAND
SAMENGAAND MET DE
VERZEKERING B.A. UITBATING**

Art. 6 - VERZEKERDE MATERIES

1. Burgerlijke Verhaal en Strafzaken

- a. **Burgerlijk Verhaal**
Deze waarborg wordt aan de verzekeringnemer verleend ten einde herstel te bekomen van de schade die hem, in een hoedanigheid waarvoor zijn burgerrechtelijke aansprakelijkheid gewaarborgd is door de algemene voorwaarden Burgerrechtelijke Aansprakelijkheid uitbating, berokkend door derden waarvan de extra-contractuele burgerrechtelijke aansprakelijkheid betrokken is.
- b. **Strafzaken**
De waarborg wordt aan de verzekerde verleend wanneer hij omwille van een schadegeval, waarvoor de maatschappij gehouden is tot geldelijke tussenkomst onder de waarborg Burgerrechtelijke Aansprakelijkheid, vervolgd wordt wegens een inbreuk op de strafwetgeving.
- c. **Arbeidsongevallen**
Wanneer een werknemer van de verzekeringnemer slachtoffer werd van een arbeidsongeval of een arbeidswegongeval waarvoor een derde aansprakelijk is, dan doet Civis het nodige om de schade die de verzekeringnemer als werkgever geleden heeft, op die aansprakelijke derde te verhalen.

2. Onvermogen van derden

Wanneer de derde, die extra-contractueel aansprakelijk is voor lichamelijke of zaakschade onvermogen is en zijn onvermogen behoorlijk werd vastgesteld door het mislukken van een procedure van gedwongen tenuitvoerlegging naar aanleiding van een door deze verzekering gewaarborgd verhaal, waarborgt de maatschappij ten belope van het bedrag vermeld in artikel 7.2 de betaling van de vergoeding toegekend door de rechtbank.

Art. 7 - VERZEKERDE BEDRAGEN

In elk van de verzekerde materies verleent de maatschappij financiële tussenkomst tot:

1. Burgerlijk verhaal en Strafzaken:

37.500 EUR.

2. Onvermogen van derden en strafrechtelijke borgtocht: 6.200 EUR.

Deze bedragen gelden per schadegeval ongeacht het aantal verzekerden betrokken in dit schadegeval. Indien meerdere verzekerden betrokken zijn in éénzelfde schadegeval dient de verzekeringnemer te bepalen welke voorrang er bij de uitputting van het verzekerd bedrag door Civis moet verleend worden aan elk van de verzekerden.

Vormen één en hetzelfde schadegeval:

- in strafzaken: alle strafvervolgingen die uit éénzelfde gebeurtenis voortvloeien;
- in burgerlijke zaken: elk minnelijk of gerechtelijk verhaal dat voortvloeit uit éénzelfde schadeverwekkend feit.

**Art. 8 - UITSLUITING EIGEN AAN DE
RECHTSBIJSTAND
SAMENGAAND MET DE B.A.
UITBATING**

1. De waarborg is niet van toepassing op:

- a. schadegevallen waarbij de verzekerde betrokken is in de hoedanigheid van eigenaar, naakte eigenaar, vruchtgebruiker, bestuurder of houder van een motorvoertuig, aanhangwagen met een hoogst toegelaten gewicht van meer dan 750 kg, caravan, luchtvaartuig of van een boot.

Deze uitsluiting heeft nochtans geen betrekking op de schadegevallen te wijten aan werf- of werktuigen die gedekt zijn door de verzekering Burgerrechtelijke aansprakelijkheid uitbating;

- b. schadegevallen te wijten aan producten na hun levering of werken na uitvoering.

2. De prestaties worden evenmin verleend voor procedures voor internationale of supranationale gerechtshoven.

**HOOFDSTUK 2 - RECHTSBIJSTAND
VOOR ZELFSTANDIGEN EN
BEDRIJVEN**

**Art. 9 - TOEPASSING EN PRINCIPE VAN
DE WAARBORG**

Voor de verzekeringnemer is de waarborg uitsluitend toepasselijk op de geschillen die voortvloeien uit de aangeduide activiteit. Voor de andere verzekerden is de waarborg uitsluitend toepasselijk op de geschillen die

voortvloeien uit de activiteit die de verzekerde verricht door deel te nemen aan de aangeduide activiteit.

De waarborg is niet toepasselijk op de geschillen die voortvloeien uit situaties in het privé-leven, zelfs indien deze situaties gevolgen hebben op de hierbovenvermelde activiteit.

Onder aangeduide activiteit wordt verstaan de beroepsactiviteit zoals nader omschreven in de bijzondere voorwaarden; zij omvat niet alleen de uitdrukkelijk vermelde activiteiten, maar ook deze die er normaal uit voortvloeien.

De waarborg is verworven telkens wanneer een uitsluiting of een beperking voorzien in de algemene of bijzondere voorwaarden dit niet belet. Indien een geschil zelfdertijd behoort tot meerdere materies, dan is de waarborg verworven voor zover al die materies verzekerd zijn.

Art. 10 - VERZEKERDE MATERIES

**1. Burgerlijk verhaal, burgerlijke
verdediging en strafzaken**

- a. **Burgerlijk verhaal**
- b. **Burgerlijke verdediging**
De waarborg is niet verworven indien de verzekerde wiens burgerrechtelijke aansprakelijkheid wordt ingeroepen beroep kan doen op een dekking van een verzekering burgerrechtelijke aansprakelijkheid, behalve in geval van belangenconflict tussen de verzekerde en de verzekeraar die deze waarborg verleent. Onder burgerrechtelijke aansprakelijkheid wordt verstaan de verplichting die bestaat, buiten ieder overeenkomst, tot herstel van aan anderen veroorzaakte schade.
- c. **Strafzaken**
 1. De strafrechtelijke verdediging van de verzekerde wordt ten laste genomen wanneer hij vervolgd wordt wegens een inbreuk op wetten, besluiten, dekretten, en/of reglementen. De waarborg strekt zich tevens uit tot een verzoek om gratie wanneer de verzekerde veroordeeld wordt tot een vrijheidsberovende straf.
 2. In afwijking van 1. is de waarborg niet verworven voor het vooronderzoek en de vervolgingen in verband met misdaden en andere opzettelijk begane misdrijven. De prestaties worden achteraf wel toegekend indien verzekerde uiteindelijk niet wordt veroordeeld wegens opzettelijk misdrijf.

2. Contracten

De waarborg is niet verworven indien de verzekerde wiens contractuele aansprakelijkheid wordt ingeroepen beroep kan doen op een dekking van een aansprakelijkheidsverzekering, behalve in geval van belangenconflict tussen de verzekerde en de verzekeraar die deze waarborg verleent.

Het innen van schuldvorderingen is niet begrepen in de waarborg.

Onder het innen van schuldvorderingen wordt verstaan elk geschil waarin de verzekerde betaling vordert wegens geleverde goederen of alle andere diensten en dat geen betwisting ten gronde meebrengt.

3. Sociale zaken (mits vermelding in de bijzondere voorwaarden)

De waarborg is niet verworven voor collectieve arbeidsgeschillen, noch voor geschillen in verband met collectieve afdanking of sluiting van ondernemingen.

4. Fiscaal recht

Wanneer er een geschil is tussen de verzekerde en een fiscale administratie, is de waarborg verworven telkens een verhaal mogelijk is.

Fiscale overtredingen, begaan met bedrieglijk opzet, zijn steeds uitgesloten. De bewijslast ervan is ten laste van Civis.

5. Administratief recht

6. Materies betreffende onroerende goederen

- a. Hieronder wordt verstaan de schadegevallen in verband met elk onroerend goed waarvan de verzekerde eigenaar, blote eigenaar, vruchtgebruiker, huurder of bewoner is.
- b. In alle rechtstakken en onverminderd de toepassing van de beperkingen die voortvloeien uit de algemene of bijzondere voorwaarden is de waarborg van toepassing op de schadegevallen in verband met het onroerend goed dat aangewend wordt voor de uitoefening van de aangeduide activiteit of dat bestemd is ervoor aangewend te worden.

Indien slechts een gedeelte van een onroerend goed hiertoe bestemd is, dan beperkt de waarborg zich tot de schadegevallen die verband houden met dat gedeelte.

Indien meerdere onroerende goederen aangewend worden voor de uitoefening van de aangeduide activiteit, dan beperkt de waarborg zich tot de schadegevallen die verband houden met het onroerend goed aangeduid in de bijzondere voorwaarden, behoudens

uitbreiding voorzien in de bijzondere voorwaarden.

- c. In afwijking van litt. b. is de waarborg echter niet verworven wanneer de verzekerde wiens aansprakelijkheid wordt ingeroepen beroep kan doen op een aansprakelijkheidsverzekering, behalve in geval van belangenconflict tussen de verzekerde en de verzekeraar die deze waarborg verleent.

7. Industrieel en intellectueel eigendomsrecht, mededingingsrecht, wetgeving op de handelspraktijken en prijsreglementering

De waarborg is niet verworven voor de geschillen in verband met uitvinderoctrooien of kwekcertificaten. Het verhaal wegens namaking, bedrieglijke nabootsing of onwettig gebruik van gedeponeerde merken, tekeningen of modellen blijft tevens uitgesloten.

Art. 11 - UITSLUITINGEN EIGEN AAN DE RECHTSBIJSTAND VOOR ZELFSTANDIGEN EN BEDRIJVEN

De waarborg is niet toepasselijk op:

- a. geschillen in verband met deze verzekering rechtsbijstand;
- b. de verdediging van belangen van derden of van de belangen aan de verzekerde overgedragen door afstand van betwiste rechten of conventionele subrogatie en evenmin voor geschillen waarbij de verzekerde betrokken is in de hoedanigheid van borg;
- c. geschillen in verband met de politieke of vakbondsactiviteiten van verzekerde. Nochtans wordt de waarborg verleend a posteriori wanneer de rechtbank van oordeel is dat het niet gaat om politieke of vakbondsactiviteiten;
- d. geschillen inzake:
 - huwelijksvermogenstelsels;
 - personen- en familierecht;
 - erfrecht, schenkingen en testamenten;
- e. geschillen aangaande contracten, welke ook hun juridische benaming is, in verband met het bouwen, verbouwen, herbouwen of afbreken van onroerende goederen;
- f. geschillen in verband met rechtsgedingen inzake faillissement of concordaat die tegen de verzekerde gevoerd worden;
- g. schadegevallen waarbij de verzekerde betrokken is in de hoedanigheid van

eigenaar, blote eigenaar, vruchtgebruiker, huurder, bestuurder of houder van een motorvoertuig, aanhangwagen met een hoogst toegelaten gewicht van meer dan 750 kg, caravan, luchtvaartuig, boot of zeilboot. Deze uitsluiting heeft nochtans geen betrekking op de schadegevallen te wijten aan werf- of werktuigen die gedekt zijn door de verzekering burgerrechtelijke aansprakelijkheid uitbating;

- h. schadegevallen in verband met de wettelijke bepalingen inzake sociaal verweer.

Art. 12 - GESCHILLEN TUSSEN VERZEKERDEN

De waarborg wordt nooit verleend aan verzekerde personen, andere dan de verzekeringnemer, wanneer zij rechten kunnen laten gelden ofwel tegen elkaar, ofwel tegen de verzekeringnemer.

Art. 13 - VERZEKERDE BEDRAGEN, WACHTTIJDEN EN TUSSENKOMSTDREMPELS

De verzekerde bedragen, wachttijden en tussenkomstrempeles met uitzondering van deze voorzien in artikel 15.2, zijn vermeld in de bijzonder voorwaarden.

TITEL 2 SPECIFIEKE BEPALINGEN

Art. 14 - PROCEDURE BIJ SCHADEGEVAL

1. Verplichtingen van de verzekerde bij schadegeval

- a. Aangifte
Ieder schadegeval moet binnen de kortst mogelijke tijd, nadat de verzekerde er kennis van kreeg, schriftelijk aangegeven worden bij Civis, Meiersplein 2, 1150 Brussel.
Alle kosten en honoraria die, met betrekking tot welke verplichting ook, gemaakt werden voor de schadeaanfifte blijven ten laste van de verzekerde, tenzij blijkt dat zij, ten aanzien van de aangifte datum, dringend noodzakelijk waren.
- b. Overdracht van stukken
De verzekerde moet aan Civis binnen de kortst mogelijke tijd alle documenten overdragen, inzonderheid gerechtelijke en buitengerechtelijke akten, briefwisseling of contracten in verband met het schadegeval, alsook alle bewijsstukken en materiaal in verband met zijn eis.

- c. Inlichtingen
De verzekerde moet aan Civis zonder verwijl alle nuttige inlichtingen verschaffen en alle opzoeken in verband met het schadegeval vergemakkelijken, inzonderheid door aan Civis de door de tegenstrever ondernomen stappen of aangenomen houding mee te delen.

2. Beheer van het dossier

Civis onderzoekt samen met de verzekerde de aan te wenden middelen om tot een oplossing te komen. Met uitzondering van dringend bewarende maatregelen, blijven de kosten en honoraria in verband met om het even welke verplichting gemaakt zonder voorafgaand akkoord van Civis, ten laste van de verzekerde.

3. Vrije keus van advocaten en van experts

- a. De verzekerde is vrij in de keuze van een advocaat of van iedere andere persoon die de vereiste kwalificaties heeft krachtens de op de procedure toepasselijke wet om zijn belangen te verdedigen, te vertegenwoordigen of te behartigen:
- wanneer moet worden overgegaan tot een gerechtelijke of administratieve procedure;
 - telkens er zich met Civis een belangenconflict voordoet.

Evenwel, indien de verzekerde een advocaat kiest die niet is ingeschreven aan de balie van het rechtsgebied van het Hof van Beroep waar de zaak moet gepleit worden, draagt hijzelf de daaruit voortvloeiende bijkomende kosten en honoraria.

Civis mag zich de contacten met de advocaat of de persoon die de vereiste kwalificaties heeft krachtens de op de procedure toepasselijke wet niet voorbehouden.

- b. Wanneer het nodig is een expert aan te stellen, heeft de verzekerde de mogelijkheid deze vrij te kiezen. Indien de verzekerde echter een expert kiest, werkzaam in een provincie (of in een buitenlands administratief gebied overeenkomend met een provincie), dan deze waar de opdracht moet worden uitgevoerd, draagt hij zelf de daaruit voortvloeiende bijkomende kosten en honoraria.

De verzekerde wordt geacht de keuze van zijn expert aan Civis over te laten, indien hij binnen 15 dagen nadat Civis hem ertoe verzocht heeft, zijn keuze niet heeft meegedeeld.

- c. Indien Civis meent dat de kosten en honoraria van de door verzekerde

gekozen advocaten, deurwaarders en experts overdreven hoog zijn, verbindt de verzekerde er zich toe op verzoek van Civis de tuchtrechtelijke overheid waarvan die personen afhangen of de bevoegde rechtbank te vragen deze bedragen vast te stellen.

4. Objectiviteitsclausule

In geval van verschil van mening met Civis over de gedragslijn die moet gevolgd worden voor de regeling van het schadegeval en na kennisgeving door Civis van diens standpunt of van diens weigering om de stelling van de verzekerde te volgen, heeft laatstgenoemde het recht een advocaat van zijn keuze te raadplegen onverminderd de mogelijkheid om een rechtsvordering in te stellen.

Zo de advocaat het standpunt van Civis bevestigt, wordt aan de verzekerde de helft van de kosten en honoraria van deze raadpleging terugbetaald.

Indien tegen het advies van deze advocaat de verzekerde op zijn kosten een procedure begint en een beter resultaat bekomt dan hetgeen hij zou hebben bekomen indien hij het standpunt van Civis zou hebben gevolgd, is de maatschappij gehouden haar waarborg te verlenen en de kosten en honoraria van de raadpleging terug te betalen die ten laste van de verzekerde zouden zijn gebleven.

In alle gevallen verbindt de verzekerde er zich toe Civis op de hoogte te houden van de evolutie van het dossier.

Indien de geraadpleegde advocaat de stelling van de verzekerde bevestigt, is de maatschappij, ongeacht de afloop van de procedure, ertoe gehouden haar waarborg te verlenen met inbegrip van de kosten en honoraria van deze raadpleging.

5. Mededeling van de rechten van de verzekerde

- a. Telkens zich er een belangenconflict voordoet, zal Civis de verzekerde op de hoogte brengen van het recht bedoeld in 14.4.
- b. Telkens er een verschil van mening bestaat over de regeling van het schadegeval, zal Civis de verzekerde op de hoogte brengen van de mogelijkheid die hij heeft, gebruik te maken van de in artikel 14.4 bedoelde procedure.

6. Subrogatie

Tot beloop van het bedrag van haar tussenkomst is de maatschappij gesubrogeerd in de rechten van de verzekerde tegenover de aansprakelijke derden. De subrogatie omvat onder meer

de rechtsplegingsvergoedingen.

Art. 15 - ALGEMENE UITSLUITINGEN RECHTSBIJSTAND

1. De boetes, opdecimen en dadingen met het Openbaar Ministerie zijn niet begrepen in de verzekering, evenmin als de te betalen bedragen in hoofdsom en bijkomende bedragen waartoe verzekerde zou kunnen veroordeeld worden.
2. In geen geval zal een geschil voorgelegd worden aan het Hof van Cassatie wanneer de belangrijkheid ervan, indien waardeerbaar, geen 1.250 EUR in hoofdsom bedraagt.
3. De waarborg is niet toepasselijk op:
 - a. schadegevallen die, zelfs onrechtstreeks het gevolg zijn van oorlogsfeiten;
 - b. schadegevallen die zich voordoen bij een lock-out;
 - c. schadegevallen die zich voordoen bij oproer, stakingen, bezetting van werkplaatsen of collectieve (politieke of ideologische) gewelddaden, behalve indien verzekerde kan bewijzen dat hij er niet actief aan deel genomen heeft;
 - d. schadegevallen van catastrofale aard ten gevolge van de eigenschappen van nucleaire producten of brandstoffen of van radioactief afval.

Art. 16 - MANDAAT

ARCES N.V., verstrekt aan VIVIUM N.V. een algemene volmacht om de rechtsbijstandcontracten te onderschrijven en uit te geven, de premies te innen en desgevallend de opzegging van deze contracten op zich te nemen.



Route des Canons 2B - 5000 Namur
TEL. +32 (0)2 555 11 00 - FAX +32 (0)800 12 124

BANQUE 068-2347332-56
BE 0455.696.397

Onderneming toegelaten onder code 1400
voor het beoefenen van verzekeringsverrichtingen Rechtsbijstand (tak 17)
(KB van 11 april 1996).

VIVIUM DOLPHIN

Verzekering arbeidsongevallen

Algemene voorwaarden

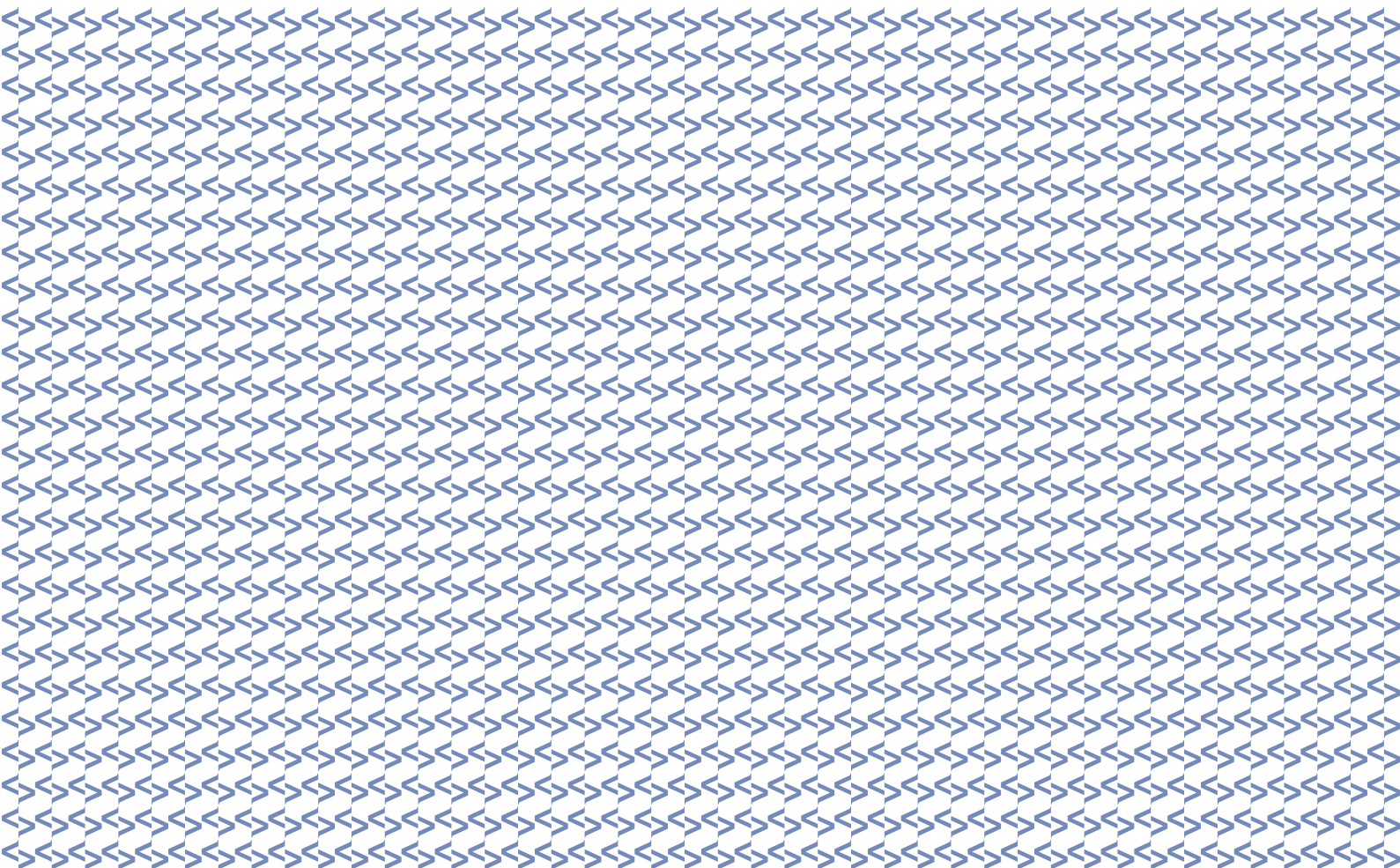

ALGEMENE VOORWAARDEN
VIVIUM DOLPHIN
ARBEIDSONGEVALLEN

INHOUDSOPGAVE

TITEL 1 - VERPLICHTE VERZEKERING
- WETTELIJKE WAARBORG (A)

- voorwoord, definities
Art. 1 - voorwerp
Art. 2 - dekkingsgebied
Art. 3 - bezoldigingen voor de premieberekening
Art. 4 - tekortkomingen vanwege de verzekeringnemer m.b.t. de bepalingen inzake veiligheid en hygiëne
Art. 5 - verhaalsrecht

TITEL 2 - VERZEKERINGEN VAN
GEMEEN RECHT

- voorwerp van de waarborgen
Art. 6 - voorwerp
Art. 7 - extra-legale waarborgen (B)
Art. 8 - aanvullende waarborg (C)
Art. 9 - waarborg van de niet onderworpen personen (D)
Art. 10 - gewaarborgd loon (E)
Art. 11 - waarborg van het privé-leven (F)

omvang van de waarborgen - uitsluitingen - begunstigten

- Art. 12 - omvang
Art. 13 - uitsluitingen
Art. 14 - aanduiding van de begunstigten
Art. 15 - bezoldigingen

verbintenissen van de maatschappij

- Art. 16 - geval van overlijden
Art. 17 - geval van bestendige invaliditeit
Art. 18 - geval van tijdelijke ongeschiktheid
Art. 19 - verplegingskosten
Art. 20 - beperking van de verbintenissen van de maatschappij
Art. 21 - betaling van de vergoedingen
Art. 22 - subrogatie

TITEL 3 - AANVULLENDE BEPALINGEN

- Art. 23 - bijkomstige werken
Art. 24 - werken voor privé-rekening
Art. 25 - nieuwe exploitatiezetels
Art. 26 - verhaalsrecht

TITEL 4 - GEMEENSCHAPPELIJKE
BEPALINGEN

omschrijving, wijziging en controle van het verzekerd risico

- Art. 27 - omschrijving van het bij de sluiting aan het contract verzekerde risico
Art. 28 - gevolgen bij schadegeval van het verzwijgen of onjuist aangeven bij de sluiting van het contract
Art. 29 - verzwaring van het risico in de loop van het contract aangifte door de verzekeringnemer
Art. 30 - gevolgen bij schadegeval van het verzwijgen of onjuist aangeven in de loop van het contract

- Art. 31 - vermindering van het risico in de loop van het contract
Art. 32 - preventie
Art. 33 - onderzoek van het risico en van de omstandigheden van het schadegeval

- premies - bezoldigingen - tarief
Art. 34 - aard en berekeningswijzen
Art. 35 - betaling van de premie
Art. 36 - wijzigingen van de verzekeringsvoorwaarden en van het tarief

- schadegevallen
Art. 37 - schadegevalaangifte
Art. 38 - medische verzorging en andere verplichtingen
Art. 39 - sanctie

duur, inwerkingtreding en einde van de verzekering

- Art. 40 - duur en inwerkingtreding van de verzekering
Art. 41 - niet-tewerkstelling van personeel
Art. 42 - verandering van verzekeringnemer
Art. 43 - beëindiging van het contract
Art. 44 - opzegging van het contract

domiciliëring en klachten

- Art. 45

wet van 10-04-1971 inzake arbeidsongevallen (uittreksels)

VOORWOORD

Er wordt tussen de partijen overeengekomen dat de verzekeringen gewaarborgd door dit contract een schadevergoedend karakter hebben.

DEFINITIES

Voor de toepassing van huidig contract verstaat men onder :

DE MAATSCHAPPIJ
VIVIUM N.V.

DE WET

de wet van 10 april 1971 op de arbeidsongevallen, alsook alle uitbreidingen, wijzigingen en uitvoeringsbesluiten ervan.

HET ONGEVAL

- in het kader van de wettelijke (A) en aanvullende (C) waarborg, het arbeidsongeval of het ongeval op de weg naar en van het werk in de zin van de Wet;
- in het kader van de andere waarborgen, de plotse gebeurtenis waarvan de oorzaak of één van de oorzaken buiten het organisme van het slachtoffer ligt en een letsel veroorzaakt.

Het beroepsongeval

het ongeval dat gebeurt tijdens en door het feit van de uitoefening van een activiteit met betrekking tot de onderneming of het beroep van de verzekeringnemer, met inbegrip van het ongeval op de weg naar en van het werk.

Het ongeval van het privé-leven

het ongeval dat buiten de uitoefening van eender welk beroep en van iedere bezoldigde bezigheid valt, of recht geeft op tussenkomst van de Wet.

DE VERZEKERINGNEMER

de natuurlijke- of rechtspersoon die het verzekeringscontract afsluit.

DE BEGUNSTIGDE

- de persoon in de hoedanigheid van werknemer of gelijkgestelde in dienst van de verzekeringnemer,
- de persoon als dusdanig vermeld in de bijzondere voorwaarden.

DE BEZOLDIGING

- de bezoldiging zoals ze in de Wet wordt omschreven
- of
- de conventionele bezoldiging vermeld in de bijzondere voorwaarden.

ONBEZOLDIGD LIEFHEBBER

is diegene die, voor zijn sportactiviteit

geen geldelijke vergoeding of voordelen in natura ontvangt. Indien hij dit toch ontvangt, mag deze niet groter zijn dan het totaal van de kosten die de sportbeoefenaar aangaat om zijn activiteit uit te oefenen met een maximum van 500 EUR per jaar.

TITEL 1 - VERPLICHTE VERZEKERING - WETTELIJKE WAARBORG (A)

Art. 1 - VOORWERP

A. Bij ongeval dat de begunstigden tijdens de duur van het contract overkomen is, waarborgt de maatschappij alle door de Wet vastgelegde vergoedingen, zonder uitzondering noch voorbehoud en niettegenstaande ieder vervalbeding. De waarborg strekt zich uit tot het zich voordoen van alle ongevallen en dit voor alle activiteiten en alle begunstigden die bij de verzekeringnemer zijn tewerkgesteld.

Indien vermeld in de bijzondere voorwaarden, wordt de dekking echter beperkt tot de begunstigden die deel uitmaken van de uitbatingsetel voor dewelke de verzekeringnemer het contract heeft onderschreven overeenkomstig artikel 49 alinea 8 van de Wet.

B. De verzekering wordt ten opzichte van de verzekeringnemer beperkt tot de in de bijzondere voorwaarden beschreven activiteit.

C. De verzekering strekt zich uit tot het gebruik van alle transportmiddelen. Wat het risico "luchtvaart" betreft, zijn ten opzichte van de verzekeringnemer alleen de ongevallen gewaarborgd die het verzekerd personeel kunnen overkomen, wanneer het als passagier, gebruik maakt van alle luchtvaarttoestellen, geldig toegelaten voor personenvervoer, voor zover de begunstigde geen deel uitmaakt van de bemanning of tijdens de vlucht geen enkele beroepsbezigheid of andere activiteit uitoefent met betrekking tot het toestel of de vlucht.

Art. 2 - DEKKINGSGEBIED

De dekking geldt in de hele wereld voor zover de Belgische wetgeving op het ogenblik van het ongeval van toepassing is of blijft overeenkomstig de internationale overeenkomsten.

Art. 3 - BEZOLDIGINGEN VOOR DE PREMIEBEREKENING

Wanneer de jaarlijkse bezoldigingen hoger liggen dan het wettelijk plafond van de

basisbezoldiging, worden ze voor de premieberekening in rekening gebracht tot beloop van dit plafond.

Art. 4 - TEKORTKOMINGEN VANWEGE DE VERZEKERINGNEMER M.B.T. DE BEPALINGEN INZAKE VEILIGHEID EN HYGIËNE

Zijn niet gedekt ten aanzien van de verzekeringnemer en verlenen de maatschappij het verhaalsrecht voorzien in artikel 5, de arbeidsongevallen die zich hebben voorgedaan ingevolge de blootstelling van de begunstigde aan een gevaar dat voortvloeit uit een ernstig tekortkoming vanwege de verzekeringnemer met betrekking tot de wettelijke en reglementaire bepalingen inzake veiligheid en hygiëne op het werk, tekortkoming die vanwege de maatschappij of een bevoegde ambtenaar het voorwerp uitgemaakt heeft van een specifieke en vooraf aangekondigde betekening.

De waarborg blijft de verzekeringnemer evenwel verworven, zonder afbreuk te doen aan artikel 48 van de Wet, indien hij het bewijs levert dat het ongeval eveneens te wijten is aan de niet naleving door de begunstigde van de veiligheidsinstructies die hem vooraf door de verzekeringnemer betekend werden, terwijl de nodige veiligheidsmiddelen tot zijn beschikking gesteld waren.

Art. 5 - VERHAALSRECHT

Wanneer de maatschappij ten opzichte van de begunstigden gehouden is, heeft zij, afgezien van elke andere vordering waarover zij beschikt, recht op verhaal tegen de verzekeringnemer in de mate waarin zij haar prestaties volgens de wet van 25 juni 1992 op de landverzekeringsovereenkomst of de verzekeringsovereenkomst had kunnen weigeren of verminderen.

TITEL 2 - VERZEKERINGEN VAN GEMEEN RECHT

VOORWERP VAN DE WAARBORGEN

Art. 6 - VOORWERP

Voor zover de waarborgen die in deze titel 2 zijn opgesomd in de bijzondere voorwaarden werden vermeld, waarborgt de maatschappij de begunstigden conventionele prestaties bij een ongeval dat de begunstigten tijdens de duur van het contract overkomen is. Deze conventionele prestaties worden geregeld door de beschikkingen van titel 2 en, in voorkomend geval, door deze van de bijzondere voorwaarden. Tenzij voor de aanvullende waarborg C, kan de begunstigde de, door de art. 6 en 7 van de Wet,

ingevoerde vermoedens niet in zijn voordeel inroepen.

Art. 7 - EXTRA-LEGALE WAARBORGEN (B)

De verzekering strekt zich uit tot elk ongeval dat een begunstigde is overkomen die de wettelijke waarborg (A) geniet, wanneer dit ongeval in de zin van de wet niet als arbeidsongeval wordt beschouwd, en dit omdat het ongeval wel gebeurd is tijdens, maar niet door de uitvoering van het arbeidscontract.

Deze dekking is alleen verworven indien de waarborg F werd onderschreven.

Art. 8 - AANVULLENDE WAARBORG (C)

In geval van arbeidsongeval of ongeval op de weg van en naar het werk in de zin van de Wet, strekt de verzekering zich uit tot het gedeelte van de bezoldiging dat het wettelijk plafond van het basisloon overschrijdt. Onder voorbehoud van de beschikkingen eigen aan de verplegingskosten, is de berekening van de premie en van de conventionele prestaties gebaseerd op het verschil tussen enerzijds de bezoldiging van de begunstigde beperkt tot de jaarlijkse maximumbezoldiging die in de bijzondere voorwaarden is vastgesteld en, anderzijds, het wettelijk plafond van de basisbezoldiging waarmee rekening wordt gehouden bij de verschillende vergoedingen die bij wet zijn vastgelegd.

Art. 9 - WAARBORG VAN DE NIET ONDERWORPEN PERSONEN (D)

De verzekering strekt zich uit tot de beroepsongevallen die de begunstigden overkomen die niet aan de wet onderworpen zijn. Indien er een conventionele bezoldiging werd aangeduid, zal deze zowel voor de berekening van de premie als van de conventionele prestaties dienen.

Art. 10 - GEWAARBORGD LOON (E)

a. Ondanks de prestaties die door de andere waarborgen voorzien zijn en in functie van de vermeldingen in de bijzondere voorwaarden, verbindt de maatschappij zich ertoe de verzekeringnemer de bezoldiging of de aanvullende bezoldiging terug te storten waarop de begunstigden aanspraak kunnen maken krachtens de wet van 3 juli 1978 m.b.t. het arbeidscontract en krachtens de collectieve overeenkomsten terzake. De bijzondere voorwaarden omschrijven de mogelijkheden die aanleiding geven tot toepassing van de verzekering.

b. Bij uitbreiding en indien er uitdrukkelijke melding van gemaakt

werd in de bijzondere voorwaarden, neemt de maatschappij eveneens de patronale sociale bijdragen ten laste die op het gewaarborgd loon toepasselijk zijn, vanaf de eerste frank loon en dit voor de verzekerde mogelijkheden die in de bijzondere voorwaarden zijn aangeduid.

Onder patronale sociale bijdragen, dient men enkel de bijdragen te verstaan die de verzekeringnemer periodiek aan de sociale zekerheid dient te storten.

De maatschappij neemt evenwel het deel van die bijdragen dat een percentage van 45 % overschrijdt, niet voor haar rekening.

c. De in de bijzondere voorwaarden aangeduide premie wordt berekend op de totaliteit van de niet-geplafondeerde bezoldigingen.

Art. 11 - WAARBORG VAN HET PRIVÉ-LEVEN (F)

Door deze waarborg strekt de verzekering zich uit tot de ongevallen van het privéleven die de begunstigden overkomen en omvat eveneens de dekking van de ongevallen waarvan sprake in waarborg B (art. 7).

De berekening van de premie en van de conventionele prestaties is gebaseerd op de bezoldiging van de begunstigde, beperkt tot de jaarlijkse maximumbezoldiging die in de bijzondere voorwaarden vastgesteld is of, indien het om een conventionele bezoldiging gaat, op basis van deze laatste.

OMVANG VAN DE WAARBORGEN - UITSLUITINGEN - BEGUNSTIGDEN

Art. 12 - OMVANG

Voor de toepassing van de waarborgen B, D en F:

- a. Worden bij uitbreiding met ongevallen gelijkgesteld:
 1. gezondheidsaandoeningen die het rechtstreeks en uitsluitend gevolg zijn van een gewaarborgd ongeval of van een poging tot redding van in gevaar verkerende personen of goederen;
 2. inhalatie van gassen of dampen en opslorping of direct contact met giftige, toxische of bijtende substanties voor zover de hieruit volgende ziektes voor de begunstigde niet erkend zijn, als beroepsziekten;
 3. ontwrichtingen, verwringingen, spierverrekkingen of -scheuringen veroorzaakt door een plotse krachtspanning;

4. onvrijwillige verdrinking;
5. hydrocutie;
6. beten en steken van dieren;
7. fysieke uitputting en ondervoeding ingevolge natuurrampen (schipbreuk, overstroming), daden van piraterij;
8. gevallen van hondsdolheid, miltvuur en tetanus.

b. Zijn gedekt: aandoeningen door bevrozing, door felle zon of grote hitte alsook aantasting van de gezondheid door ultraviolet stralen ten gevolge van een gedekt ongeval.

c. Volgens de hiernavolgende modaliteiten, zijn de ongevallen gedekt ingevolge sportbeoefening als onbezoldigd liefhebber.

Wordt zonder bijpremie en tot beloop van 50 % van de verzekerde sommen gedekt de beoefening, als onbezoldigd liefhebber, van voetbal.
Bij Tijdelijke Ongeschiktheid is een wachttijd van 15 dagen verplicht.

De verzekering strekt zich evenwel niet uit tot:

- de beoefening van alpinisme, bobsleigh, boksen, skeleton, rafting, speleologie, diepzeeduiken met autonoom ademhalingstoestel en alle luchtsporten;
- de deelneming, training en voorbereidende proeven inbegrepen, aan paardenwedstrijden en wedrennen, wielervedstrijden en wedstrijden voor motorrijtuigen en andere dan toeristische rally's waarvoor geen enkele tijd- of snelheidsnorm werd opgelegd.
- d. De verzekering strekt zich uit tot het gebruik, als passagier, van alle luchtvaarttoestellen, geldig toegelaten voor personenvervoer, voor zover de begunstigde geen deel uitmaakt van de bemanning of tijdens de vlucht geen enkele beroepsbedrijvigheid of andere activiteit uitoefent, met betrekking tot het toestel of de vlucht.
- e. De verzekering strekt zich niet uit tot het gebruik, als bestuurder of als passagier,
 - van elke motor van meer dan 125 cc;
 - van elk opgefokt tweewielermotorrijtuig dat op het ogenblik van het schadegeval niet meer conform is met zijn procesverbaal van goedkeuring (gelijkvormigheidsattest), ongeacht wie de auteur was van deze wijziging, ongeacht de oorspronkelijke cilinderinhoud en vermogen en ongeacht de verkregen

cilinderinhoud en vermogen op de dag van het ongeval.

f. De verzekering is geldig in de hele wereld voor zover de begunstigde in het personeelregister van de verzekeringnemer in België ingeschreven is.

Alle vergoedingen zullen berekend worden volgens de in België aangegeven lonen, zonder het overeengekomen plafond te overschrijden.

Art. 13 - UITSLUITINGEN

Worden voor de toepassing van alle waarborgen (B, C, D en F) uit de verzekering gesloten, de ongevallen:

- a. die voortvloeien uit daden die door de begunstigde opzettelijk veroorzaakt of uitgelokt zijn. Anderzijds kan geen enkele persoon die het ongeval opzettelijk heeft veroorzaakt of uitgelokt van het voordeel van de waarborg genieten;
- b. die in België gebeurd zijn en voortvloeien uit natuurrampen;
- c. ingevolge oorlogsfeiten. De begunstigde behoudt echter zijn recht op de waarborg gedurende 14 dagen vanaf het begin van de vijandelikheden wanneer hij in het buitenland door dergelijke gebeurtenissen wordt verrast;
- d. toe te schrijven aan allerhande militaire of burgerlijke onlusten en aan de maatregelen die worden getroffen om ze te bestrijden, tenzij de begunstigde bewijst dat hij er niet actief heeft aan deelgenomen;
- e. ontstaan bij opzettelijke deelneming aan voorbereiding of uitvoering van misdaden of misdrijven;
- f. uitsluitend te wijten aan een gebrekkige fysieke of psychische toestand;
- g. veroorzaakt door andere ioniserende stralingen dan de medische bestralingen vereist door een gewaarborgd ongeval;
- h. die de begunstigde overkomen na het verstrijken van het verzekeringsjaar waarin hij de leeftijd van 70 jaar bereikt heeft;
- i. ingevolge sportbeoefening die niet als onbezoldigd liefhebber gebeurt;
- j. de arbeidsongevallen die zich hebben voorgedaan ingevolge de blootstelling van de begunstigde aan een gevaar dat voortvloeit uit een ernstige tekortkoming vanwege de verzekeringnemer

met betrekking tot de wettelijke en reglementaire bepalingen inzake veiligheid en hygiëne op het werk, tekortkoming die vanwege de maatschappij of een bevoegde ambtenaar het voorwerp uitgemaakt heeft van een specifieke en vooraf aangekondigde betekening.

Zijn ook van de verzekering uitgesloten, de ongevallen veroorzaakt door een van de volgende gevallen van grove schuld vanwege de begunstigde:

- ongevallen te wijten aan dronkenschap of aan een andere gelijkaardige toestand door het gebruik van andere producten dan alcoholische dranken; wordt met dronkenschap, in de zin van deze bepaling gelijkgesteld de alcoholintoxicatie van 1,5 gram of meer per liter bloed;
- ongevallen overkomen bij deelneming aan geweldpleging op personen of bij het kwaadwillig beschadigen of ontvreemden van goederen;
- ongevallen overkomen tijdens de vrijwillige blootstelling aan een uitzonderlijk en overbodig gevaar. Dit is o.m. zo wanneer de begunstigde de veiligheidsinstructies niet naleeft die de verzekeringnemer hem vooraf schriftelijk betekend heeft, terwijl de nodige veiligheidsmaatregelen tot zijn beschikking waren gesteld.

Art. 14 - AANDUIDING VAN DE BEGUNSTIGDEN

De verzekering kan afgesloten worden :

- a. met nominatieve aanduiding van de begunstigten. De begunstigten die degenen die reeds verzekerd zijn vervangen of aanvullen, genieten de verzekering zodra de maatschappij haar toestemming notificeert;
- b. zonder nominatieve aanduiding van de begunstigten, wanneer zij ofwel een bepaalde groep vormen ofwel het geheel of een deel van het personeel in dienst van de verzekeringnemer vertegenwoordigen, met uitsluiting echter van de personen die ouder dan 65 jaar zijn op het ogenblik van de afsluiting van het contract of wanneer zij later tot de verzekerde collectiviteit toetreden. Behalve indien er in een speciale clause zou worden van afgeweken, eindigt de verzekering voor elke begunstigde vanaf het ogenblik dat hij geen deel meer uitmaakt van de collectiviteit.

De verzekeringnemer verbindt er zich toe een register bij te houden waarin hij alle begunstigten inschrijft.

De maatschappij heeft het recht elke

verplichting af te wijzen wanneer het slachtoffer niet op regelmatige wijze, vanaf zijn toetreding tot de collectiviteit, ingeschreven werd.

Art. 15 - BEZOLDIGINGEN

In geval het niet om een conventionele bezoldiging gaat, wordt de bezoldiging van het slachtoffer die als basis dient voor de berekening van de verzekerde sommen, vastgesteld op basis van de twaalf maanden die het ongeval voorafgaan, voor zover deze bezoldiging betrekking heeft op dezelfde functie en dezelfde arbeidsvoorwaarden. Voor de toepassing van de waarborgen B, D en F en wanneer de referentieperiode waarover men beschikt uit hoofde van de hiervoor vermelde criteria kleiner is dan 12 maanden, zal de basisbezoldiging gelijk zijn aan de referentieperiode, verhoogd met het overeenkomstig prorata om zo de twaalf maanden te vervolledigen.

VERBINTENISSEN VAN DE MAATSCHAPPIJ

Onder voorbehoud van de hierna volgende beschikkingen, worden de conventionele prestaties berekend zoals de vergoedingen die voorzien zijn in de wet die in voege is bij het afsluiten van het contract op basis van de bezoldigingen of gedeelte van bezoldigingen volgens en in functie van de gedekte waarborgen. In voorkomend geval, op basis van vaste kapitalen. Zijn echter nooit van toepassing, de artikelen 10, 11, 20bis, 23bis, 33 en 42 van de Wet.

Art. 16 - GEVAL VAN OVERLIJDEN

- a. Indien de begunstigde overlijdt aan de uitsluitende gevolgen van een gedekt ongeval, betaalt de maatschappij de verschuldigde bedragen aan de rechthebbenden.

In het kader van de waarborg (C), zijn de rechthebbenden dezelfde als deze van de wettelijke waarborg.

In het kader van de overige waarborgen (B, D en F) zijn,

- wanneer de conventionele prestaties berekend worden zoals de vergoedingen die door de Wet voorzien zijn, de rechthebbenden degene die rechthebbende zijn in het kader van de wettelijke waarborg;
- in de andere gevallen zijn de rechthebbenden de echtgenoot die noch uit de echt, noch van tafel en bed is gescheiden en de kinderen van de begunstigde (deze vergoeding wordt per gelijke helft verdeeld tussen de

overlevenden van beide categorieën); bij ontstentenis, aan de vader en/of moeder en de kleinkinderen (deze vergoeding wordt per gelijke helft verdeeld tussen de overlevenden van beide categorieën), met uitsluiting van ieder ander persoon, verstaan zijnde dat noch de Staat, noch de bevoorrechte of gewone schuldeisers (fiscus inbegrepen) op de vergoedingen aanspraak kunnen maken.

Wordt gelijkgesteld met een echtgenoot die noch uit de echt, noch van tafel en bed gescheiden is, iemand die op het ogenblik van het ongeval:

- ofwel wettelijk samenwoonde in de zin van de artikelen 1475 en volgende van het burgerlijk wetboek;
- ofwel bewees dat hij/zij meer dan drie jaar met de begunstigde heeft samengeleefd.

- b. Indien de conventionele prestaties berekend worden zoals de vergoedingen in de Wet, omvatten de verschuldigde prestaties het kapitaal dat de verschuldigde rente vertegenwoordigt, berekend volgens het barema FI dat door de wet voorzien is voor de berekening van de kapitalen die aan de slachtoffers en de rechthebbenden betaalbaar zijn of volgens het barema F voor de wezen; zoniet zijn de verschuldigde prestaties het verzekerd kapitaal.

Bij ontstentenis van een rechthebbende in de zin van deze algemene voorwaarden, beperkt de maatschappij haar tussenkomst tot de terugbetaling van de begrafeniskosten aan de persoon die deze ten laste heeft genomen en dit tot een bedrag van 2.500 EUR.

- c. In het kader van de waarborgen B, D en F en indien het overlijden in het buitenland plaatsvindt, betaalt de maatschappij, tot een bedrag van 2.500 EUR, de reproductiekosten van het lichaam.
- d. Indien de waarborg overlijden in het contract voorzien is, zal ieder kind van de begunstigde dat aldus ingevolgd een ongeval van het privé-leven wees geworden is (waarborg F) een maandelijke bijkomende toelage ontvangen van 200 EUR indien de waarborg overlijden in het contract is voorzien. Die bijkomende toelage wordt op 300 EUR per maand gebracht indien de niet uit de echt, noch van tafel en bed gescheiden echtgenoot van de begunstigde ingevolgd hetzelfde ongeval overlijdt. Het recht op deze toelage eindigt tegelijk met dat op de wettelijke gezinsuitkeringen en in ieder geval ten laatste wanneer het kind de leeftijd van 25 jaar bereikt heeft. Dat recht houdt eveneens op wanneer de overlevende echtgenoot hertrouwt.

e. Bij een gedekt ongeval vergoedt de Maatschappij de kosten voor psychologische hulpverlening aan de echtgenoot, de samenwonende en/ of zijn kinderen die bij hem inwonen.

De uitkering van de Maatschappij is slechts verworven voor zover de hulpverlening binnen de zes maanden die op het ongeval volgen van start is gegaan. De uitkering bedraagt 1.000 EUR per schadegeval en wordt toegekend op grond van de bewijsstukken.

Art. 17 - GEVAL VAN BLIJVENDE INVALIDITEIT OF ONGESCHIKTHEID

a. In geval van beroepsongeval (waarborgen B, C of D), is de invaliditeitsgraad gelijk aan de ongeschiktheidsgraad vastgesteld overeenkomstig de Wet. Indien de blijvende invaliditeitsgraad lager is dan deze van het Belgisch Officieel Barema der Invaliditeiten op de dag van de consolidatie, dan wordt met deze laatste rekening gehouden voor de berekening van de vergoedingen.

Bij ongeval van het privé-leven (waarborg F), wordt de invaliditeitsgraad vastgesteld overeenkomstig het Belgisch Officieel Barema der Invaliditeiten dat van toepassing is op het ogenblik van de consolidatie. Als deze invaliditeitsgraad 67% of meer bereikt, wordt hij voor de berekening van de vergoedingen op 100% gebracht.

b. Indien het ongeval een erkende definitieve invaliditeit voor gevolg heeft, betaalt de maatschappij:

- indien de conventionele prestaties worden berekend zoals de vergoedingen in Wet: het kapitaal dat de verschuldigde rente vertegenwoordigt, berekend volgens het barema F1, dat door de wet voorzien voor de berekening van de kapitalen betaalbaar aan de slachtoffers;

In het kader van de waarborg (C) en tot aan het einde van de herzieningstermijn van drie jaar bij wet voorzien, betaalt de maatschappij, op het desbetreffende gedeelte van het loon, een jaarlijkse niet-geïndexeerde vergoeding van 100 % naar rato van de invaliditeitsgraad;

- zoniet, een kapitaal berekend op de verzekerde som naar rato van de invaliditeitsgraad.

c. Er zal nooit rekening gehouden worden met een invaliditeitsgraad boven 100 %. Geen enkele vergoeding is verschuldigd voor de hulp van een derde persoon. Letsels aan reeds gebrekkelijke of functioneel buiten werking zijnde ledematen

of organen worden slechts vergoed voor het verschil tussen de toestand voor en na het ongeval. De schatting van de letsels van een lid of een orgaan mag niet verhoogd worden door de reeds bestaande gebrekkige toestand van een ander lid of orgaan.

d. In geval een ongeval door de maatschappij wordt afgesloten zonder erkenning van een blijvende invaliditeit, beschikt de begunstigde over een termijn van drie jaar om zich tegen deze beslissing te verzetten. Behalve bij uitdrukkelijk andersluidend bericht, zal ieder dossier waar de maatschappij zijn verplichting inzake de vergoeding van de tijdelijke ongeschiktheid en de terugstorting van de verplegingskosten is nagekomen, als beëindigd worden beschouwd.

e. De vergoedingen voor overlijden en blijvende invaliditeit kunnen nooit worden gecumuleerd.

f. In geval van ongeval van het privé-leven (waarborg F):

- indien de blijvende invaliditeit aan de oorsprong ligt van de beëindiging van de arbeidsovereenkomst van de begunstigde, komt de maatschappij tot beloop van 2.500 EUR tussenbeide in de kosten van een outplacementdienst;
- indien een lichaamslid door het ongeval geraakt wordt, ongeacht of de begunstigde rechtshandig of linkshandig is, verbindt de maatschappij zich ertoe de meest gunstige invaliditeitsgraad toe te passen die door het OBBI erkend wordt.

Art. 18 - GEVAL VAN TIJDELIJKE ONGESCHIKTHEID

a. In het kader van de waarborgen B, D en F, betaalt de maatschappij tijdens de duur van de geneeskundige behandeling en binnen de overeengekomen perken, maar ten laatste tot aan de consolidatie van de letsels of in voorkomend geval, in het kader van de aanvullende waarborg (C), tot op het einde van de herzieningstermijn, de verzekerde dagelijkse vergoeding, zon- en feestdagen inbegrepen. De dag van het ongeval geeft nooit recht op vergoeding.

Indien het verplicht stelsel van de sociale zekerheid echter een vergoeding voorziet ten gunste van de begunstigde, zal de tussenkomst van de maatschappij beperkt blijven tot het verschil tussen het hierboven vermelde bedrag en het bedrag voorzien in dit verplicht stelsel, zelfs indien, ingevolge een aan de begunstigde toe te schrijven feit, dit laatste bedrag hem niet effectief werd gestort.

De overeengekomen dagelijkse vergoeding wordt vastgesteld naar rato van de vermindering van het arbeidsvermogen van de begunstigde in zijn beroeps- of huishoudactiviteiten.

b. De begunstigde dient zelf het bewijs te leveren van zijn volledige ongeschiktheid door middel van medische attesten en van zijn gedeeltelijke ongeschiktheid door een dagelijkse periode van inactiviteit, professioneel of huishoudelijk, om objectieve medische redenen.

c. Indien de verzekerde dagelijkse vergoeding op basis van het geheel of een deel van de gemiddelde dagelijkse bezoldiging van het slachtoffer wordt berekend, bekomt men dit gemiddelde door de jaarlijkse bezoldiging die in aanmerking komt te delen door 365 in functie van de verzekerde waarborg.

d. De betaling van de vergoeding voor tijdelijke ongeschiktheid geschiedt onverminderd deze verschuldigd voor de gevallen van overlijden of blijvende invaliditeit, maar mag nooit worden samengevoegd met de betaling van deze vergoedingen.

e. In geval van ongeval van het privé-leven (waarborg F) neemt de maatschappij, als de duur van de volledige tijdelijke ongeschiktheid zeven dagen of meer bedraagt en als de raadgevend geneesheer van de maatschappij oordeelt dat de begunstigde over een gezins- of huishoudelijke hulp moet kunnen beschikken, op vertoon van de bewijsstukken en tot beloop van maximum 2000 EUR per schadegeval, de kosten van die gezins- of huishoudelijke hulp voor haar rekening.

Art. 19 - VERPLEGINGSKOSTEN

a. Tot aan de consolidatie (of, in het kader van de aanvullende waarborg (C), tot aan het einde van de herzieningstermijn), neemt de maatschappij de verplegingskosten ten laste die door het ongeval werden veroorzaakt.

Onder verplegingskosten door het ongeval veroorzaakt verstaat men, voor alle waarborgen (B, C, D en F):

- de medisch noodzakelijke verplegingskosten, gepresteerd of voorgeschreven door een geneesheer die wettelijk erkend is om de geneeskunde te mogen beoefenen, alsook de hospitalisatiekosten.

Behalve indien een bedrag in de bijzondere voorwaarden werd voorzien, is de tussenkomst van de maatschappij alleen verworven voor de handelingen of

prestaties die voorkomen in de nomenclatuur van de Belgische ziekte- en invaliditeitswetgeving en tot beloop van eenmaal dit barema;

voor de waarborgen B, D en F):

- de kosten voor een eerste prothese of eerste orthopedisch toestel. Onder prothesetoestel verstaat men uitsluitend datgene dat een gedeelte van het lichaam vervangt dat onwerkzaam is geworden, met uitsluiting van elk ander materieel;
- kosten aan reeds bestaande protheses, maar uitsluitend indien deze gelijktijdig samengaan met lichamelijke letsels;
- de transportkosten gedaan om medische redenen of gedragen tengevolge van een convocatie bij de raadgever-geneesheer van de maatschappij. Bij gebruik van een privé-voertuig en in zover de afgelegde afstand 5 km overschrijdt, zullen deze kosten forfaitair worden vastgesteld op basis van het tarief dat in de wet voorkomt.

Indien gebruik gemaakt wordt van een openbaar vervoermiddel, worden de werkelijke kosten terugbetaald;

- zonder 2.500 EUR te mogen overschrijden, de verantwoorde opzoekings- en reddingskosten teneinde het leven van de verzekerde veilig te stellen;
- zonder 4.000 EUR te mogen overschrijden, de repatriëringskosten in het geval de verzekerde in de onmogelijkheid verkeert om onder zijn normale reisvoorwaarden naar huis terug te keren.
Een medisch getuigschrift ter rechtvaardiging is vereist, met vermelding van het noodzakelijk geachte transportmiddel.

b. Wanneer de begunstigde in de loop van zijn privé-leven (in de zin van de waarborg F) slachtoffer is van fysieke agressie, van een hold-up, een car-jacking, een home-jacking, een aanslag, een vandenstreek of een kwaadwillige daad, waarborgt de maatschappij de kosten voor psychologische hulp tot beloop van maximum 1.000 EUR per persoon. Dat bedrag wordt toegekend bovenop de bedragen die toegekend worden voor behandelingskosten.

Het is aan de begunstigde om te bewijzen dat de hoger genoemde gebeurtenis zich heeft voorgedaan.

c. Behalve in het kader van de aanvullende waarborg (C), komt de maatschappij in ieder geval slechts

tussenbeide voor het verschil tussen de werkelijk betaalde kosten en de prestaties die normaliter ten laste van een Belgisch of buitenlands stelsel van Sociale zekerheid, van een verzekeraar of van het Fonds voor Arbeidsongevallen ten laste zouden vallen.

Art. 20 - BEPERKING VAN DE VERBINTENISSEN VAN DE MAATSCHAPPIJ

Indien gebrekkigheden, ziekten, oorzaken of omstandigheden onafhankelijk van het ongeval zelf, de gevolgen van het ongeval verergeren, mag de vergoeding niet hoger zijn dan deze die zou verschuldigd geweest zijn indien het ongeval een gezond organisme had geraakt. Deze beperking geldt evenwel niet voor de verzekering van de verplegingskosten.

Art. 21 - BETALING VAN DE VERGOEDINGEN

Alle vergoedingen zijn betaalbaar binnen een termijn van 15 dagen na vaststelling van hun bedrag en na wettiging van de begunstigde, mits ondertekening ter finale afrekening van het kwijtingsformulier van de maatschappij.

Art. 22 - SUBROGATIE

Door het enkel bestaan van het contract en ten belope van de door de maatschappij uitgekeerde bedragen, treedt de maatschappij in de rechten en rechtsvorderingen van de verzekerden tegen de aansprakelijke derden.

De maatschappij heeft geen verhaal op de bloedverwanten in de rechte opgaande of neerdalende lijn, de echtgenoot en de aanverwanten in de rechte lijn van de verzekerde, noch op de bij hem inwonende personen, zijn gasten en zijn huispersoneel, behoudens kwaad opzet.

De maatschappij kan evenwel verhaal uitoefenen op deze personen, voor zover hun aansprakelijkheid daadwerkelijk door een verzekeringsovereenkomst is gedekt.

TITEL 3 - AANVULLENDE BEPALINGEN

De hierna volgende bepalingen hebben zowel betrekking op de wettelijke waarborg (titel 1) als op de verzekeringen van gemeen recht (titel 2), tenzij bij ongeval van het privé-leven (waarborg F).

Ze zijn van automatisch aan elke verzekeringnemer verworven, behalve in het kader van een contract "Huispersoneel" (personeel dat in de privé-dienst van de verzekeringnemer tewerkgesteld is) of van

een contract "Landbouwonderneming".

Art. 23 - BIJKOMSTIGE WERKEN

De verzekering breidt zich uit tot alle hoofdzakelijke en bijkomstige werken in verband met de activiteit van de verzekeringnemer en inzonderheid :

1. reinigings-, onderhouds-, en herstellingswerken van het materieel, de inrichtingen en de gebouwen, met uitsluiting van de afbraakwerken en van het optrekken van nieuwe constructies;
2. plaatsing en afbraak van het materieel;
3. functionering van mess, kantines en refectoirs;
4. deelneming van de verzekeringnemer aan jaarbeurzen, markten en/of tentoonstellingen, bijkomstige, voorbereidende en eruit voortvloeiende werken inbegrepen;
5. activiteiten ter voorkoming van schadegevallen alsmede reddings-, blussings-, opruimings-, inrichtings- en andere werken ingevolge brand, ontploffing, overstroming, storm en andere gelijkaardige gebeurtenissen.

Art. 24 - WERKEN VOOR PRIVÉ-REKENING

De begunstigten kunnen met divers werk gelast worden zoals tuin-, reinigings-, onderhouds-, licht herstellingswerk, verfraaiings- en/of uitbreidingswerken van goederen voor privé-rekening van de verzekeringnemer of van zijn beheerders.

De maatschappij stemt erin toe de ongevallen die uit die werken voortvloeien in de waarborg van het contract op te nemen en dit zonder verhoging van de premievoorwaarden, met dien verstande dat de verzekeringnemer zich ertoe verbindt de bezoldigingen die voor die werken aan de begunstigten worden uitgekeerd op de bezoldigingsaangifte te vermelden.

Art. 25 - NIEUWE EXPLOITATIEZETELS

De waarborg van de verzekering wordt automatisch verleend aan de begunstigten die in de nieuwe exploitatiezetels van de verzekeringnemer in België tewerkgesteld zijn, voor zover de erin uitgeoefende activiteit identiek of gelijkaardig is aan deze die in de bijzondere voorwaarden aangeduid werd.

De verzekeringnemer verbindt zich ertoe het bestaan van dergelijke toestand ten laatste in de jaarlijkse bezoldigingsaangifte aan de

maatschappij aan te geven.

Art. 26 - VERHAALSRECHT

Zonder afbreuk te doen aan de toepassing van artikel 22 verzaakt de maatschappij aan alle verhaal te geven:

1. de verzekeringnemer en zijn beheerders die aansprakelijk zijn voor de ongevallen die aan de begunstigden veroorzaakt worden tijdens de uitvoering van werken die voor hun privé-rekening gebeuren. De maatschappij kan evenwel verhaal uitoefenen tegen deze personen, voor zover hun aansprakelijkheid daadwerkelijk door een verzekeringscontract gedekt is;
2. de openbare instellingen of instellingen van openbaar nut zoals de openbare vervoermaatschappijen, de leveranciers van elektrische stroom, gas, water, de haven- of zeevaartdiensten, de inrichter van jaarbeurzen, markten, tentoonstellingen in de mate dat de verzekeringnemer er krachtens overeenkomsten toe gebracht werd of zou worden zelf aan dat verhaal te verzaken;
3. de natuurlijke of rechtspersonen voor wiens rekening of met wie de verzekeringnemer werken zou kunnen uitvoeren, in de mate dat hij er ingevolge overeenkomsten zelf toe gebracht werd of zou worden, dergelijke verzaking aan verhaal toe te staan.

TITEL 4 - GEMEENSCHAPPELIJKE BEPALINGEN

OMSCHRIJVING, WIJZIGING EN CONTROLE VAN HET VERZEKERDE RISICO

Art. 27 - OMSCHRIJVING VAN HET BIJ DE SLUITING VAN HET CONTRACT VERZEKERDE RISICO

1. De verzekeringnemer is verplicht bij het sluiten van het contract alle hem bekende omstandigheden nauwkeurig mee te delen die hij redelijkerwijs moet beschouwen als gegevens die van invloed kunnen zijn op de beoordeling van het risico door de maatschappij.

Indien op sommige schriftelijke vragen van de maatschappij niet wordt geantwoord, vragen die in het verzekeringsvoorstel voorkomen bijvoorbeeld, en indien de maatschappij het contract toch heeft gesloten, kan ze zich, behalve in geval van bedrog, later niet meer op dat verzuim beroepen.

Ten aanzien van de verzekeringnemer in het kader van de wettelijke waarborg (titel 1) en ten aanzien van de begunstigde in het kader van de verzekeringen van gemeen recht (titel 2) is de verzekering dus beperkt tot de activiteit die in het contract of in zijn bijvoegsels op grond van de aangehaalde aangifte beschreven is.

2. Wanneer het opzettelijk verzwijgen of het opzettelijk onjuist meedelen van gegevens over het risico de maatschappij misleidt bij de beoordeling van dat risico, is de verzekeringsovereenkomst nietig. De premies die vervallen zijn tot op het ogenblik dat de maatschappij kennis gekregen heeft van het opzettelijk verzwijgen of het opzettelijk onjuist meedelen van de gegevens, komen haar toe.
3. Wanneer het verzwijgen of het onjuist meedelen van gegevens niet opzettelijk geschiedt, stelt de maatschappij, binnen een termijn van een maand, te rekenen van de dag waarop zij van het verzwijgen of van het onjuist meedelen van gegevens kennis heeft gekregen, voor om het contract te wijzigen met uitwerking op de dag waarop ze kennis heeft gekregen van het verzwijgen of van het onjuist meedelen. Indien het voorstel tot wijziging van het contract door de verzekeringnemer wordt geweigerd of indien, na het verstrijken van de termijn van een maand te rekenen vanaf de ontvangst van dit voorstel, dit laatste niet aanvaard wordt, kan de maatschappij het contract binnen de vijftien dagen opzeggen.

Indien de maatschappij evenwel het bewijs levert dat ze het risico nooit zou hebben verzekerd, kan ze het contract opzeggen binnen de termijn van een maand te rekenen vanaf de dag waarop ze van de verzwijging of onjuistheden waarvan sprake kennis heeft gekregen.

4. Als de maatschappij niet volgens de hoger aangehaalde termijnen en vormen heeft gereageerd, kan ze zich achteraf niet meer op de verzwijgingen of onjuistheden waarvan sprake beroepen.
5. Wanneer in de loop van de verzekering een omstandigheid bekend wordt die beide partijen op het ogenblik van het sluiten van de overeenkomst onbekend was, worden de artikels 27, 28 of artikel 29 van deze voorwaarden toegepast, naargelang die omstandigheid een vermindering of een verzwaring van het verzekerde risico vormt.

Art. 28 - GEVOLGEN BIJ SCHADEGEVAL VAN HET VERZWIJGEN OF ONJUIST AANGEVEN BIJ DE SLUITING VAN HET CONTRACT

1. Indien het verzwijgen of het onjuist meedelen van gegevens niet aan de verzekeringnemer kan verweten worden en indien er zich een schadegeval voordoet voordat de wijziging of de opzegging van het contract van kracht is geworden, is de maatschappij tot de overeengekomen prestatie gehouden.
2. Indien het verzwijgen of het onjuist meedelen van gegevens aan de verzekeringnemer kan verweten worden en indien een schadegeval zich voordoet voordat de wijziging of de opzegging van het contract van kracht is geworden beschikt de maatschappij:
 - in het kader van de wettelijke waarborg (titel 1), tegen de verzekeringnemer over een vordering tot terugbetaling van haar prestaties ten voordele van de begunstigde op basis van de verhouding tussen de betaalde premie en de premie die de verzekeringnemer zou hebben moeten betalen indien hij het risico naar behoren had aangegeven;
 - in het kader van de verzekeringen van gemeen recht (titel 2) is de maatschappij slechts tot een prestatie aan de begunstigde gehouden op basis van de verhouding tussen de betaalde premie en de premie die de verzekeringnemer zou hebben moeten betalen indien hij het risico naar behoren had aangegeven.

Indien de maatschappij bij een schadegeval echter het bewijs levert dat zij het risico, waarvan de ware aard door dat schadegeval aan het licht komt, in geen geval zou hebben verzekerd, beschikt zij:

- in het kader van de wettelijke waarborg (titel 1) over de vordering tot terugbetaling tot beloop van het geheel van haar prestaties ten voordele van de begunstigde, onder aftrek van alle betaalde premies;
- in het kader van de verzekeringen van gemeen recht (titel 2) wordt haar prestatie beperkt tot het terugbetalen van alle betaalde premies.

Art. 29 - VERZWARING VAN HET RISICO IN DE LOOP VAN HET CONTRACT – AANGIFTE DOOR DE VERZEKERINGNEMER

1. In de loop van het contract heeft de verzekeringnemer de verplichting onder de hoger in artikel 27 vermelde voorwaarden de nieuwe omstandigheden of de wijzigingen van de omstandigheden aan te geven, die van aard zijn om een aanmerkelijke en blijvende verzwaring van het risico dat het verzekerde voorval zich voordoet te bewerkstelligen.

Zijn o.m. elementen die het risico verzwaren :

- iedere nieuwe activiteit of wijziging van activiteit uit hoofde van de verzekeringnemer of van de begunstigden;
 - iedere blootstelling aan een oorlogs- of een terreurrisico wanneer een begunstigde zich in opdracht in het buitenland bevindt;
 - iedere wijziging in het statuut van onderworpenheid van de begunstigden aan de sociale zekerheid;
 - ieder gebruik van kernenergie, van radioactieve stoffen en radioisotopen;
 - het besturen van een luchtvaarttoestel en meer algemeen elk gebruik ervan in een andere hoedanigheid dan als passagier van een luchtvaarttoestel dat geldig is toegelaten voor personenvervoer, alsook de uitoefening, tijdens de vlucht, van elke beroepsbedrijvigheid of andere activiteit met betrekking tot het toestel of de vlucht;
 - voor de verzekeringen van gemeen recht (titel 2), de gevallen van blindheid, doofheid, verlamming, epilepsie, krankzinnigheid, apoplexie of alcoholisme van een begunstigde.
2. Wanneer het risico op een ongeval zo verzwaaard is dat de verzekeraar, indien die verzwaring bij het sluiten van het contract had bestaan, op andere voorwaarden zou hebben verzekerd, moet hij binnen een termijn van een maand, te rekenen vanaf de dag waarop hij van de verzwaring kennis heeft gekregen, de wijziging van het contract voorstellen met terugwerkende kracht tot de dag van de verzwaring. Indien het voorstel tot wijziging van het verzekeringscontract wordt geweigerd door de verzekeringnemer of indien, bij het verstrijken van een termijn van een maand te rekenen vanaf de ontvangst

van dit voorstel, dit laatste niet wordt aanvaard, kan de maatschappij het contract binnen de vijftien dagen opzeggen.

Indien de maatschappij echter het bewijs levert dat zij het verzwaaarde risico in geen geval zou hebben verzekerd, kan zij het contract opzeggen binnen een termijn van een maand te rekenen vanaf de dag dat zij kennis genomen heeft van de verzwaring van het risico.

3. Als de maatschappij niet volgens de hoger aangehaalde termijnen en vormen heeft gereageerd, kan ze zich achteraf niet meer op de verzwaring van het risico beroepen.

Art. 30 - GEVOLGEN BIJ SCHADEGEVAL VAN HET VERZWIJGEN OF ONJUIST AANGEVEN IN DE LOOP VAN HET CONTRACT

1. Indien zich een schadegeval voordoet voordat de wijziging van het contract of de opzegging van kracht is geworden, en indien de verzekeringnemer zijn verplichting tot aangifte vervuld heeft, is de maatschappij tot de overeengekomen prestatie gehouden.
2. Indien zich een schadegeval voordoet en de verzekeringnemer zijn verplichting tot aangifte niet is nagekomen:
 - a. is de maatschappij ertoe gehouden de overeengekomen prestatie te leveren wanneer het ontbreken van de kennisgeving niet aan de verzekeringnemer kan worden verweten;
 - b. wanneer het ontbreken van de kennisgeving aan de verzekeringnemer kan worden verweten, beschikt de maatschappij:
 - in het kader van de wettelijke waarborg (titel 1), tegen deze laatste over een vordering tot terugbetaling van haar prestaties ten voordele van de begunstigde volgens naar rato van de betaalde premie en de premie die hij had moeten betalen indien er met de verzwaring rekening was gehouden geweest;
 - in het kader van de verzekeringen van gemeen recht (titel 2) moet zij haar prestatie ten voordele van de begunstigde slechts leveren naar rato van de betaalde premie en de premie die de verzekeringnemer had moeten betalen indien met de verzwaring rekening was gehouden geweest.

Indien de maatschappij echter het bewijs levert dat zij het verzwaaarde risico in geen geval zou hebben verzekerd, beschikt zij:

- in het kader van de wettelijke waarborg (titel 1), tegen de verzekeringnemer over deze vordering tot terugbetaling tot beloop van het geheel van haar prestaties ten gunste van de begunstigde, onder aftrek van alle betaalde premies;
 - in het kader van de verzekeringen van gemeen recht (titel 2) wordt haar prestatie beperkt tot het terugbetalen van alle betaalde premies;
- c. indien de verzekeringnemer met bedrieglijk opzet gehandeld heeft, kan de maatschappij:
 - in het kader van de wettelijke waarborg (titel 1) tegen deze laatste over een vordering tot terugbetaling van het geheel van haar prestaties ten voordele van de begunstigde;
 - in het kader van de verzekeringen van gemeen recht (titel 2) haar waarborg weigeren.

De premies die vervallen zijn tot op het ogenblik waarop de maatschappij kennis heeft gekregen van het bedrog komen haar toe als schadevergoeding.

Art. 31 - VERMINDERING VAN HET RISICO IN DE LOOP VAN HET CONTRACT

Wanneer in de loop van het contract het risico dat het verzekerde voorval zich zou voordoen, aanzienlijk en blijvend vermindert en wel zo dat de maatschappij, indien die vermindering bij het sluiten van het contract had bestaan, op andere voorwaarden zou hebben verzekerd, kent zij een overeenkomstige vermindering van de premie toe vanaf de dag waarop zij van de vermindering van het risico kennis heeft gekregen. Indien de contractanten het over de nieuwe premie niet eens worden binnen een maand te rekenen vanaf de aanvraag tot vermindering vanwege de verzekeringnemer, kan deze laatste het contract opzeggen.

Art. 32 - PREVENTIE

1. De verzekeringnemer zal alle nuttige maatregelen treffen of laten treffen om een schadegeval te voorkomen.

Zonder afbreuk te doen aan de

schikkingen voorzien in de artikels 4 en 13, behoudt de maatschappij zich het recht voor het contract op te zeggen volgens de modaliteiten die voorzien zijn in artikel 44.3, indien de verzekeringnemer weigert de maatregelen ter preventie van de schadegevallen te treffen die zij nodig geacht heeft.

2. De verzekerde moet redelijkerwijze alle maatregelen treffen om de gevolgen van het schadegeval te voorkomen of te verminderen.

Indien de verzekerde één van de hoger voorzien verplichtingen niet nakomt en er nadeel voor de maatschappij uit voortvloeit:

- beschikt zij in het kader van de wettelijke waarborg (titel 1) tegen de verzekeringnemer over een vordering tot terugbetaling van haar prestaties ten voordele van de begunstigde tot beloop van het nadeel dat zij geleden heeft;
- heeft zij in het kader van de verzekeringen van gemeen recht (titel 2) het recht om aanspraak te maken op een vermindering van haar prestatie tot beloop van het geleden nadeel.

Indien de verzekeringnemer met bedrieglijk opzet zijn verplichtingen niet is nagekomen, beschikt de maatschappij:

- in het kader van de wettelijke waarborg (titel 1) tegen de verzekeringnemer over een vordering tot terugbetaling van haar prestaties ten aanzien van de begunstigde tot beloop van het geheel van deze prestaties;
- in het kader van de verzekeringen van gemeen recht (titel 2), kan zij haar waarborg weigeren.

Art. 33 - ONDERZOEK VAN HET RISICO EN VAN DE OMSTANDIGHEDEN VAN HET SCHADEGEVAL

De maatschappij behoudt zich het recht voor het verzekerde risico, de genomen preventie maatregelen en de gedane verklaringen of de verklaringen ingevolge een schadegeval te onderzoeken en dit zelfs na het einde van het contract. De verzekeringnemer zal dus aan de afgevaardigden van de maatschappij toelating verlenen om zijn onderneming te bezoeken, zal hen alle documenten ter beschikking stellen die nuttig zijn voor hun controles en hen toelaten de personeelsleden te ondervragen. De afgevaardigden van de maatschappij verbinden zich ertoe de aldus

bekomen informatie enkel in het kader van dit contract te gebruiken.

De maatschappij behoudt zich het recht voor het contract, volgens de modaliteiten die in artikel 44.3 voorzien zijn, op te zeggen als de verzekeringnemer deze verplichtingen niet nakomt.

PREMIES – BEZOLDIGINGEN - TARIEF

Art. 34 - AARD EN BEREKENINGSWIJZEN

1. Als de premie forfaitair is wordt ze vastgesteld bij het sluiten van het contract en is ze op elke vervaldatum vooruit betaalbaar. Ze kan in dezelfde verhouding wijzigen als het wettelijk plafond van de basisbezoldiging.

De verzekeringnemer verbindt zich ertoe iedere wijziging van de elementen die voor de berekening van de premie dienen aan de maatschappij aan te geven.

De verzekeringnemer verbindt zich ertoe de nieuwe premie, die in functie van de aldus meegedeelde elementen berekend werd, te accepteren.

2. Als de premie afrekenbaar is, dan is zij per vervallen termijn betaalbaar op basis van de elementen die in de bijzondere voorwaarden vermeld zijn.

a. De verzekeringnemer verbindt zich ertoe een voorschot te storten dat vooruit betaalbaar is in het begin van elke overeengekomen periode. Dit voorschot komt in mindering van de definitieve premie die op het einde van het boekjaar berekend wordt.

Voor het eerste jaar wordt het voorschot bepaald in functie van de raming van de definitieve premie op grond van de elementen die voor de berekening van de premie van het jaar voordien dienen of, als de onderneming nog maar pas werd opgericht, volgens een evaluatie die in gemeenschappelijk overleg werd opgesteld.

Op het einde van elke overeengekomen periode :

- verbindt de verzekeringnemer zich ertoe aan de maatschappij de elementen te verstrekken die nodig zijn voor de berekening van de premie, door haar binnen de maand die op het einde van elke overeengekomen

periode valt het aangifteformulier dat zij hem daartoe bezorgd heeft in te vullen en terug te zenden, hetzij schriftelijk, hetzij via elektronische weg;

- maakt de maatschappij de afrekening door, in voorkomend geval, het bedrag van de geïnde voorschotten af te trekken.

b. Als de bezoldiging niet conventioneel werd vastgesteld, omvat ze het brutoloon zonder enige afhouding, met inbegrip van alle voordelen. Ze mag geenszins lager zijn dan de gewaarborgde gemiddelde maandelijks minimum of dan de bezoldiging die bij overeenkomst op het niveau van de onderneming of bij collectieve overeenkomst in de Nationale Arbeidsraad, in Paritair Comité of Subcomité, of in eender welk ander paritair orgaan gesloten collectieve overeenkomst die al dan niet door een koninklijk besluit algemeen bindend is verklaard.

De als vakantiegeld aan arbeiders uitgekeerde sommen hoeven niet vermeld te worden op de bezoldigingsaangifte. De maatschappij vervangt ze door het bij de wetgeving inzake jaarlijkse vakantie vastgesteld percentage. De aanvullende vakantiebijslagen en alle bedragen die een bestanddeel zijn van het loon, maar niet rechtstreeks door de verzekeringnemer worden betaald, worden eveneens in rekening gebracht onder de vorm van een percentage.

Voor de begunstigten die minderjarig zijn en voor de, zelfs niet bezoldigde, leerjongens wordt de premie berekend op basis van de gemiddelde bezoldiging van de meerderjarige werknemers van de beroepscategorie waartoe ze zouden behoren bij hun meerderjarigheid of bij het verstrijken van de leerovereenkomst, tenzij de werkelijke bezoldiging hoger is dan de desbetreffende bezoldiging.

Voor de personen van wie de bezoldiging uit fooien bestaat, moet de aangegeven bezoldiging overeenstemmen met de werkelijke bezoldiging, zonder lager te zijn dan de voor de berekening van de sociale zekerheidsbijdragen in aanmerking genomen forfaitaire bezoldiging.

c. Bij niet-terugzending van het aangifteformulier dat nodig is voor de berekening van de premie,

binnen de 15 dagen van de aangetekende herinneringsbrief van de maatschappij, wordt ambtshalve een afrekening gemaakt op basis van de premie van het jaar voordien, of als het om een eerste afrekening gaat, van de cijfers die bij de sluiting van het contract worden meegegeeld, in het ene en het andere geval, verhoogt met 50 %.

Die automatische afrekening geschiedt onverminderd het recht van de maatschappij om de aangifte te eisen of de betaling te verkrijgen op basis van de werkelijke bezoldigingen teneinde de rekening van de verzekeringnemer te regulariseren. Wanneer de verzekeringnemer deze verplichting niet naleeft, kan de maatschappij het contract opzeggen volgens de modaliteiten die in artikel 44.3 voorzien zijn.

- d. De maatschappij zal tot aanpassing van de provisionele premie overgaan telkens als de laatst gekende definitieve premie 20 % hoger of lager zal liggen dan het bedrag van de provisionele premie.
- e. De maatschappij beschikt over het recht op nazicht waarvan sprake in artikel 33 om de verklaringen van de verzekeringnemer te controleren.

Art. 35 - BETALING VAN DE PREMIE

1. De premie, verhoogd met de taksen en bijdragen, dient op de vervalddag vooruit betaald te worden op verzoek van de maatschappij of van elke andere persoon die de betaling opeist en die voor de ontvangst als mandataris van de maatschappij optreedt.

Bij gebrek aan betaling van de premie op de vervalddag kan de maatschappij de dekking van de overeenkomst schorsen of de overeenkomst opzeggen indien de verzekeringnemer in gebreke is gesteld bij deurwaardersexploot of bij een bij de post aangetekende brief.

De schorsing van de dekking of de opzegging gaat in na het verstrijken van een termijn van 15 dagen te rekenen vanaf de dag die volgt op de betekening of de afgifte bij de post van de aangetekende brief.

2. Als de dekking geschorst werd, maakt de betaling door de verzekeringnemer van de achterstallige premies, in voorkomend geval vermeerderd met de intresten, zoals bepaald werd in de laatste aanmaning of gerechtelijke uitspraak, een einde aan die schorsing.

3. Wanneer de maatschappij haar verplichting tot het verlenen van dekking geschorst heeft, kan ze de overeenkomst opzeggen indien ze zich dit recht voorbehouden heeft in de ingebrekestelling bedoeld in artikel 35.1; in dat geval wordt de opzegging, ten vroegste 15 dagen te rekenen vanaf de eerste dag van de schorsing, van kracht. Indien de maatschappij zich die mogelijkheid niet heeft voorbehouden, geschiedt de opzegging mits een nieuwe aanmaning gestuurd wordt overeenkomstig de alinea's 2 en 3 van artikel 35.1
4. De schorsing van de dekking doet geen afbreuk aan het recht van de maatschappij de later nog te vervallen premies te eisen op voorwaarde dat de verzekeringnemer in gebreke werd gesteld overeenkomstig artikel 35.1. Het recht van de maatschappij wordt evenwel beperkt tot de premies voor twee opeenvolgende jaren.

Art. 36 - WIJZIGINGEN VAN DE VERZEKERINGSVOORWAARDEN EN VAN HET TARIEF

Als de maatschappij de verzekeringsvoorwaarden en haar tarief of enkel haar tarief wijzigt, past ze dit contract aan op de premievervalddag die komt vanaf de eerste dag van de vierde maand die op de toepassing van die wijziging volgt, zonder afbreuk te doen aan het recht van de verzekeringnemer om zijn contract op te zeggen.

De verzekeringnemer wordt ten minste vier maanden vóór de jaarlijkse vervalddag van zijn contract over de tariefwijziging ingelicht, tenzij hem bij een latere betekening van de tariefwijziging nog het recht wordt toegekend om zijn contract op te zeggen binnen een termijn van minstens drie maanden te rekenen van de dag van die betekening. Na verloop van de termijn van drie maanden, wordt het aangepaste contract beschouwd als zijnde door de partijen aanvaard.

De mogelijkheid tot opzegging die in de vorige alinea's voorzien is bestaat niet als de tariefwijziging of de wijziging van de algemene voorwaarden voortvloeit uit een wettelijke of reglementaire bepaling.

SCHADEGEVALLEN

Art. 37 - SCHADEGEVALAANGIFTE

Elk schadegeval wordt schriftelijk door de verzekeringnemer aan de maatschappij bekend gemaakt:

- in het kader van de wettelijke waarborg (titel 1), binnen de door de Wet voorgeschreven termijn en vorm;
- in het kader van de verzekeringen van gemeen recht (titel 2), ten laatste binnen de acht dagen van het zich voordoen van het schadegeval (48u. in geval van dodelijk ongeval).

De aangifte gebeurt op de documenten die door de maatschappij ter beschikking van de verzekeringnemer gesteld worden of via elektronische weg. Indien mogelijk, moet een medisch getuigschrift bij de aangifte gevoegd worden, zo niet moet het zo snel mogelijk naar de maatschappij gestuurd worden. Dit medisch getuigschrift van eerste vaststelling moet de aard en de plaats van de letsels vermelden en de eventuele voorlopige duur van de tijdelijke ongeschiktheid. De verzekeringnemer en de begunstigden verstrekken de maatschappij zonder verwijl alle nuttige inlichtingen en documenten die zij vraagt. Zo nodig, overeenkomstig de bepalingen van art. 33, antwoorden zij, op de verzoeken die tot hen gericht worden om de omstandigheden van het ongeval aan te geven en de omvang van de gevolgen ervan te bepalen.

Art. 38 - MEDISCHE VERZORGING EN ANDERE VERPLICHTINGEN

Na het ongeval moeten zo vlug mogelijk de meest geschikte zorgen verstrekt worden.

De begunstigde verbindt zich ertoe de geneesheren die vóór of na het ongeval zijn opgetreden van het beroepsgeheim ten opzichte van de maatschappij te ontheffen, de door deze laatste gemandateerde geneesheren toelaten de gewenste onderzoeken te verrichten en, in voorkomend geval, toestemming verlenen om over te gaan tot een autopsie op kosten van de maatschappij.

Van haar kant verbindt de maatschappij zich ertoe de informatie en medische certificaten die door de behandelend geneesheer van de begunstigde verstrekt worden, met uitsluiting van iedere andere persoon, enkel aan haar raadgevend geneesheer mee te delen.

Art. 39 - SANCTIE

Indien de verzekerde één van zijn verplichtingen die in de artikel 37 en 38 voorzien zijn niet nakomt en de maatschappij daaruit nadeel ondervindt:

- beschikt zij in het kader van de wettelijke waarborg (titel 1) tegen de verzekeringnemer over een vordering tot terugbetaling van haar prestaties ten voordele van de begunstigde tot beloop

van het nadeel dat zij geleden heeft;

- kan zij in het kader van de verzekeringen van gemeen recht (titel 2) aanspraak maken op een vermindering van haar prestatie tot beloop van het nadeel dat ze geleden heeft.

Indien de verzekerde met bedrieglijk opzet zijn verplichtingen niet is nagekomen:

- beschikt de maatschappij in het kader van de wettelijke waarborg (titel 1) tegen de verzekeringnemer over een vordering tot terugbetaling van haar prestaties ten voordele van de begunstigde tot beloop van al haar uitgaven;
- kan de maatschappij in het kader van de verzekeringen van gemeen recht (titel 2) haar waarborg weigeren.

DUUR, INWERKINGTREDING EN EINDE VAN DE VERZEKERING

Art. 40 - DUUR EN INWERKINGTREDING VAN DE VERZEKERING

1. De dekking van het contract gaat in op de datum en het uur die in de bijzondere voorwaarden vermeld zijn. In het kader van de verzekeringen van gemeen recht (titel 2), is ze de verzekerden pas verworven na betaling van de eerste premie. Dekking mag in geen geval met terugwerking worden toegekend.
2. De waarborg van het contract gaat in voor de duur die in de bijzondere voorwaarden is aangeduid en mag geen jaar overschrijden. Voor de wettelijke waarborg (titel 1), moet die duur in voorkomend geval verlengd worden met de periode die de datum van inwerkingtreding van het contract scheidt van de 1ste januari het jaar daarop. Het contract wordt vervolgens stilzwijgend verlengd voor opeenvolgende perioden van een jaar, tenzij één van de partijen zich minstens drie maanden voor het verstrijken van het contract zich hiertegen in de vorm die door artikel 44.3 is voorgeschreven verzet. Deze bepaling is niet van toepassing voor de verzekeringscontracten met een duur van minder dan een jaar. Bij afwijking van de vorige alinea kan de duur drie jaar bedragen voor het verzekeringscontract dat met ondernemingen gesloten wordt die op het ogenblik van de sluiting of de verlenging van het contract tien personen of meer tewerkstellen, of die een loonmassa van meer dan tienmaal

de maximale basisbezoldiging laten verzekeren die in artikel 39 van de Wet beoogd wordt.

Art. 41 - NIET-TEWERKSTELLING VAN PERSONEEL

Wanneer de verzekeringnemer ertoe komt geen personen meer tewerk te stellen die aan de Wet zijn onderworpen, ongeacht of de activiteit wordt stopgezet of niet, meldt hij dat onmiddellijk aan de maatschappij en preciseert de juiste datum waarop de activiteiten van deze personen een einde nemen.

Behoudens andersluidende overeenkomst wordt het verzekeringscontract door de maatschappij bij aangetekende brief opgezegd op de datum waarop zij er kennis van heeft, ten vroegste evenwel op de datum waarop de verzekeringnemer geen personeel meer tewerkstelt.

Indien de verzekeringnemer vóór het verstrijken van de vanaf de datum van de opzegging nog te lopen verzekeringsperiode opnieuw onderworpen personeel aanwerft, moet hij bij de maatschappij een nieuw contract sluiten voor een periode die minstens gelijk is aan die nog te lopen periode.

De maatschappij dekt de onderworpen werknemers niet die opnieuw op activiteit gesteld worden vóór de sluiting van het door de vorige alinea voorziene nieuwe contract.

Art. 42 - VERANDERING VAN VERZEKERINGNEMER

1. In geval van overlijden van de verzekeringnemer, wordt het contract ten gunste van de nieuwe titularissen van het verzekerd belang verder gezet die de premies moeten blijven betalen, zonder afbreuk te doen aan de mogelijkheid voor de maatschappij om het contract, binnen de drie maanden te rekenen vanaf de dag waarop zij op de hoogte was van het overlijden in de vorm die in artikel 44.3 voorzien is, op te zeggen.

De nieuwe titularissen van het verzekerd belang kunnen het contract binnen de drie maanden en veertig dagen van het overlijden bij aangetekende brief opzeggen.

2. In geval van faillissement van de verzekeringnemer blijft het contract bestaan ten voordele van de massa van de schuldeisers, die jegens de maatschappij instaan voor de betaling van de premies die nog moeten vervallen na de faillietverklaring.

Niettemin hebben de maatschappij en de curator van het faillissement het recht het contract op te zeggen. De opzegging van het contract door de maatschappij kan evenwel slechts ten vroegste drie maanden na de faillietverklaring gebeuren, terwijl de curator van het faillissement dit slechts kan binnen de drie maanden die op de faillietverklaring volgen.

3. In geval van behoud van activiteit maar van verandering van natuurlijke of rechtspersoon onder eender welke juridische vorm ook en om een heel andere reden dan deze die hoger onder 1 en 2 beoogd worden, verbinden de verzekeringnemer of zijn erfgenamen of rechthebbenden zich ertoe het contract door hun opvolgers te laten verder zetten.

Bij niet-naleving van deze verplichting, kan de maatschappij van de verzekeringnemer of van zijn erfgenamen of rechtverkrijgenden los van de vervallen premies een opzeggingsvergoeding eisen die gelijk is aan de laatste jaarlijkse premie. Het contract eindigt dan op de datum van die verandering of die overname.

De maatschappij mag evenwel de overdracht van het contract weigeren en het opzeggen. In dat geval moet de maatschappij de dekking van het contract garanderen tot de verstrijking van een termijn van een termijn van 45 dagen die begint te lopen de dag waarop de opzeggingsbrief die door de maatschappij aan de verzekeringnemer geadresseerd wordt bij de post wordt afgegeven. De maatschappij behoudt dan het recht op de vervallen premies en bijdragen die overeenstemmen met de gedekte perioden.

Art. 43 - BEËINDIGING VAN HET CONTRACT

Het verzekeringscontract wordt van rechtswege beëindigd:

- op de datum waarop de maatschappij niet meer over de nodige toelating beschikt;
- op de datum van de definitieve stopzetting van haar activiteiten.

Art. 44 - OPZEGGING VAN HET CONTRACT

1. De maatschappij kan het contract opzeggen :
 - a. tegen het einde van elke verzekeringsperiode, overeenkomstig

artikel 40.2;

- b. in geval van verzwijging of onjuiste mededeling in de aangifte bij de sluiting van het contract, overeenkomstig artikel 27;
 - c. in geval van verzwaring van het risico in de loop van het contract, overeenkomstig artikel 35;
 - d. in geval van niet-betaling van de premie, voorschot op premie, bijpremie of bijkomstigheden, overeenkomstig artikel 35; in geval van niet-betaling van de contractuele vrijstelling, evenals in geval van gebrek aan aangifte van de bezoldigingen in de volgens artikel 34.2 vastgestelde termijnen;
 - e. na iedere aangifte van een schadegeval, maar ten laatste één maand na de eerste uitbetaling van de dagelijkse vergoedingen of de weigering tot uitbetaling;
 - f. in geval van faillissement, kennelijk onvermogen of overlijden van de verzekeringnemer, overeenkomstig artikel 42;
 - g. in geval van niet-naleving door de verzekeringnemer van de verplichtingen die te zijnen laste gelegd worden waarvan sprake in de artikels 32 en 33.
2. De verzekeringnemer kan het contract opzeggen :
- a. tegen het einde van elke verzekeringsperiode, overeenkomstig artikel 40.2;
 - b. na iedere schadegevalaangifte, maar ten laatste een maand na de betekening door de maatschappij van de eerste betaling van de dagelijkse vergoedingen of van de weigering tot betaling van de vergoeding.
Deze bepaling is niet van toepassing op de verzekeringscontracten met een duur van drie jaar, die met ondernemingen gesloten zijn waarvan het gemiddelde jaarlijkse personeelsbestand hoger ligt dan honderd of die een loonmassa laten verzekeren van meer dan honderd maal de jaarlijkse basisbezoldiging die in artikel 39 van de wet beoogd wordt;
 - c. in geval van wijziging van de verzekeringsvoorwaarden en van het tarief of gewoon van het tarief, overeenkomstig artikel 36;
 - d. in geval van vermindering van het

risico, onder de voorwaarden die voorzien zijn in artikel 31;

- e. wanneer er tussen de datum van de sluiting en die van de inwerkingtreding een termijn van meer dan een jaar verloopt. Die opzegging moet ten laatste drie maanden vóór de inwerkingtreding van het contract bekend gemaakt worden.
3. Zonder afbreuk te doen aan andere bepalingen gebeurt de opzegging bij aangetekende brief.
Behoudens in de gevallen die beoogd worden in de artikels 35, 36 en 40 heeft de opzegging pas uitwerking na het verstrijken van een termijn van een maand te rekenen vanaf de dag na de betekening ervan of van de datum van het ontvangstbewijs of, in geval van een aangetekende brief vanaf de dag na die waarop hij bij de post wordt afgegeven.
- In het kader van de wettelijke waarborg (titel 1), is de opzegging van het contract wegens schadegeval ten gunste van de maatschappij of van de verzekeringnemer slecht effectief na verstrijking van het lopende verzekeringsjaar zonder dat die termijn minder dan drie maanden mag tellen te rekenen vanaf het ogenblik van de bekendmaking van de opzegging bij aangetekende brief bij de post.
In het kader van de verzekeringen van gemeen recht (titel 2) gaat de opzegging van het contract na aangifte van een schadegeval in bij de betekening ervan als de verzekeringnemer of de verzekerde één van de verplichtingen die ontstaan zijn door het schadegeval niet zijn nagekomen om de maatschappij te misleiden.

Het premiegedeelte dat overeenstemt met de periode na de inwerkingtreding van de opzegging wordt door de maatschappij terugbetaald.

DOMICILIËRING EN KLACHTEN

Art. 45

1. Het contract is aan de Belgische wetgeving onderworpen. De maatschappij heeft, voor al wat dit contract betreft, haar enige woonplaats ter zetel van haar directie te Brussel. Iedere kennisgeving aan de verzekeringnemer zal geldig geschieden op zijn laatste adres in België dat officieel door de maatschappij gekend is.
2. Iedere klacht in verband met het contract kan gericht worden - aan de Ombudsman van de

Verzekeringen, de Meeûsplantsoen 35 te 1000 Brussel - tel. 02 547 58 71,
- aan de Commissie voor Bank, Financie- en Assurantiewezenen, Congresstraat 12-14, 1000 Brussel,
- aan het Fonds voor Arbeidsongevallen, Troonstraat 100 te 1050 Brussel - tel. 02 506 84 11,
onverminderd de mogelijkheid voor de verzekeringnemer, de verzekerde of de derde om een rechtsvordering in te stellen.

WET VAN 10-04-1971 INZAKE ARBEIDSONGEVALLEN (UITTREKSELS)

art. 6.

- §1. De nietigheid van de arbeidsovereenkomst kan niet worden ingeroepen aanzien van de toepassing van deze Wet.
- §2. Elke overeenkomst strijdig met de bepalingen van deze Wet is van rechtswege nietig.
- §3. De rechter ziet bij uitspraak over de rechten van de getroffene en zijn rechthebbenden ambtshalve na of de bepalingen van deze Wet nageleefd worden.

art. 10.

Wanneer de getroffene ingevolge het arbeidsongeval overlijdt, wordt een vergoeding voor begrafeniskosten toegekend die gelijk is aan dertig maal het gemiddelde dagloon. In geen geval mag die vergoeding evenwel minder bedragen dan het bedrag van de overeenkomstige vergoeding dat, op de dag van het overlijden, wordt toegekend met toepassing van de wetgeving inzake de verplichte ziekte- en invaliditeitsverzekering.

art. 11.

Benevens de vergoeding voor begrafeniskosten draagt de verzekeraar de kosten voor het overbrengen van de overledene getroffene naar de plaats waar de familie haar overledene wenst te laten begraven; de verzekeraar zorgt tevens voor de overbrenging, met inbegrip van de vervulling van de administratieve formaliteiten.

art. 12.

Wanneer de getroffene ten gevolge van het arbeidsongeval overlijdt, wordt een lijfrente, gelijk aan 30 % van diens basisloon, toegekend :

- 1° aan de echtgenoot die op het tijdstip van het ongeval noch uit de echt, noch van tafel en bed is gescheiden;
- 2° aan de echtgenoot die op het tijdstip van het overlijden van de getroffene noch uit de echt, noch van tafel en bed gescheiden is, op voorwaarde dat :
 - a. het huwelijk gesloten na het ongeval

- minstens één jaar vóór het overlijden van de getroffen plaatsvond
- of,
- b. uit het huwelijk een kind is geboren
- of,
- c. op het ogenblik van het overlijden een kind ten laste is waarvoor één van de echtgenoten kinderbijslag ontving.

De overlevende die uit de echt of van tafel en bed gescheiden is en die een wettelijk of conventioneel onderhoudsgeld genoot ten laste van de getroffene, heeft eveneens recht op de lijfrente als bedoeld in het eerste lid, zonder dat die rente meer mag bedragen dan het onderhoudsgeld.

art. 13.

§1. De kinderen, die wees zijn van vader of moeder, ontvangen een rente die voor ieder kind gelijk is aan 15 % van het basisloon zonder dat het totaal 45 % van dit loon mag overschrijden, zo zij :

- 1° wettelijke kinderen zijn, geboren of verwekt vóór het overlijden van de getroffene;
- 2° wettelijke kinderen zijn geboren uit een vorig huwelijk van de overlevende echtgenoot;
- 3° natuurlijke kinderen zijn door de getroffene of zijn echtgenoot vóór zijn overlijden erkend.

§2. De bij § 1 bedoelde kinderen, die wees zijn van vader en moeder, en de natuurlijke kinderen niet erkend door de ingevolge een arbeidsongeval overleden moeder, ontvangen een rente die voor ieder kind gelijk is aan 20 % van het basisloon zonder dat het totaal 60 % van dit loon mag overschrijden.

§3. De rente die bij toepassing van § 1 wordt toegekend aan de wettige kinderen, geboren uit een vorig huwelijk van de overlevende echtgenoot, en aan de door hem vóór het overlijden van de getroffene erkende natuurlijke kinderen, wordt verminderd met het bedrag van de rente die aan voornoemde kinderen wegens een ander arbeidsongeval werd toegekend. De zodanig verminderde rente en de andere rente mogen samen evenwel niet lager zijn dan het bedrag van de rente toegekend aan de kinderen van de getroffene.

art. 14.

§1. De kinderen die vóór het overlijden door één persoon zijn geadopteerd ontvangen een rente die voor ieder kind gelijk is aan 20 % van het basisloon van de overleden adoptant, zonder dat het totaal 60 % van dit loon mag overschrijden.

§2. De kinderen die door twee personen zijn geadopteerd ontvangen voor ieder kind, een rente gelijk aan :

- a. 15 % van het basisloon zo één van de adoptanten de andere overleeft, zonder dat het totaal 45 % van dit loon mag overschrijden;
- b. 20 % van het basisloon zo één van de adoptanten vóóroverleden is, zonder dat het totaal 60 % van dit loon mag overschrijden.

§3. De geadopteerden die overeenkomstig de bepalingen van artikel 365 van het Burgerlijk wetboek rechten kunnen doen gelden in hun oorspronkelijke familie en in hun adoptieve familie, mogen de rechten, waarop zij in elke van deze families aanspraak kunnen maken, niet samenvoegen. Zij mogen echter kiezen tussen de rente, waarop zij recht hebben in hun oorspronkelijke of in hun adoptieve familie. De geadopteerden kunnen steeds op hun keuze terugkomen wanneer zich in hun oorspronkelijke of in hun adoptieve familie een nieuw ongeval met dodelijke afloop voordoet.

§4. Zo de belangen van de geadopteerde kinderen samenvallen met die van wettige of al dan niet erkende natuurlijke kinderen mag de rente toegekend aan de geadopteerden niet hoger zijn dan deze toegekend aan de andere kinderen.

§5. De bepalingen van dit artikel vinden eveneens toepassing in de gevallen bedoeld bij artikel 355 van het Burgerlijk wetboek.

art. 15.

§1. De vader en de moeder van de getroffene, die een wettig of vóór het overlijden erkend kind is en op het tijdstip van het overlijden noch echtgenoot noch rechthebbende kinderen nalaat, ontvangen een lijfrente voor ieder van hen gelijk aan 20 % van het basisloon.

Onder dezelfde voorwaarden ontvangt de moeder van het niet erkend maar door haar niet verlaten natuurlijk kind een rente gelijk aan 20 % van het basisloon.

Laat de getroffene echter op het tijdstip van het overlijden een echtgenoot zonder rechthebbende kinderen na, dan is de rente voor ieder van de bij de vorige leden bedoelde rechtverkrijgenden gelijk aan 15 % van het basisloon.

De adoptanten hebben dezelfde rechten als de ouders van de getroffene.

§2. Bij vóóroverlijden van de vader of de moeder van de getroffene ontvangt ieder van de bloedverwanten in opgaande lijn van de vóóroverledene een rente gelijk aan :

- a. 15 % van het basisloon zo er noch echtgenoot noch rechthebbende kinderen zijn;
- b. 10 % van het basisloon zo er een

echtgenoot zonder rechthebbende kinderen is.

art. 16.

De kleinkinderen van de getroffene die geen rechthebbende kinderen nalaat, ontvangen, zo hun vader of hun moeder overleden is, een rente voor ieder van hen gelijk aan 15 % van het basisloon, zonder dat het totaal 45 % van dit loon mag overschrijden.

Zo hun vader en moeder overleden zijn ontvangen zij een rente voor ieder van hen gelijk aan 20 % van het basisloon, zonder dat het totaal 60 % van dit loon mag overtreffen.

Indien er rechthebbende kinderen zijn, hebben de kleinkinderen, die wees van vader of moeder zijn, bij staken, gelijke rechten als de kinderen; de rente toegekend aan elke staak van kleinkinderen wordt op 15 % bepaald en bij hoofden verdeeld.

Zo de kleinkinderen bedoeld in voorgaand lid wees van vader en moeder zijn, wordt de rente per staak gebracht op 20 %.

De rente toegekend aan de kleinkinderen wordt verminderd met het bedrag van de rente die aan voornoemde kleinkinderen wegens een ander arbeidsongeval werd toegekend.

Worden gelijkgesteld met kleinkinderen, de kinderen waarvoor uit hoofde van de prestaties van de getroffene of van de echtgenoot kinderbijslag werd genoten, voor zover die kinderen nog niet gerechtigd zijn op rente krachtens onderhavige Wet.

art. 17.

De broers en zusters van de getroffene die geen andere rechthebbende nalaat ontvangen ieder een rente gelijk aan 15 % van het basisloon, zonder dat het totaal 45 % van dit loon mag overschrijden.

art. 18.

Indien er meer dan drie rechthebbenden, bedoeld in de artikels 13, 14, 16 of 17 zijn, wordt het bedrag van 15 % of 20 % voor elke rechthebbende verminderd door het te vermenigvuldigen met een breuk, waarvan de teller gelijk is aan 3 en de noemer gelijk aan het aantal rechthebbenden.

De maximumbedragen van 45 % en 60 % blijven toepasselijk op al de rechthebbenden samen, zolang hun aantal niet beneden drie daalt. Blijven er niet meer dan twee rechthebbenden over, dan heeft ieder recht op een rente van 15 % of 20 %.

Voor de toepassing van dit artikel wordt elke staak als een eenheid beschouwd in het geval bedoeld bij artikel 16, derde en vierde lid.

art. 19.

De kinderen, kleinkinderen, broers en zusters

ontvangen een rente zolang zij gerechtigd zijn op kinderbijslag en in ieder geval tot hun 18 jaar.

De rente is verschuldigd tot op het einde van de maand waarin het recht vervalt.

Onverminderd de bepalingen van het eerste en tweede lid, ontvangen de gehandicapte kinderen, kleinkinderen, broers en zusters een rente overeenkomstig de voorwaarden bepaald door de Koning. De Koning bepaalt eveneens de wijze waarop de ontoereikendheid van de vermindering van de lichamelijke of geestelijke geschiktheid van deze rechthebbenden wordt vastgesteld.

art. 20.

De bloedverwanten in de opgaande lijn, de kleinkinderen en de broers en zusters ontvangen de rente alleen wanneer zij rechtstreeks voordeel uit het loon van de getroffene haalden. Worden als zodanig aangezien degenen die onder hetzelfde dak woonden.

Is de getroffene een leerling die geen loon genoot, dan hebben bovenvermelde personen niettemin recht op de rente zo zij onder hetzelfde dak woonden.

art. 20bis.

Voor de bloedverwanten in opgaande lijn is de rente verschuldigd tot op het ogenblik waarop de getroffene de leeftijd van 25 jaar zou bereiken hebben, tenzij zij het bewijs leveren dat de getroffene voor hen de belangrijkste kostwinner was.

art. 21.

De bij artikels 12 tot 17 bedoelde renten zijn verschuldigd vanaf de dag van het overlijden van de getroffene.

art. 22.

Wanneer het ongeval een tijdelijke en algehele arbeidsongeschiktheid veroorzaakt, heeft de getroffene, vanaf de dag die volgt op het begin van die arbeidsongeschiktheid, recht op een dagelijkse vergoeding gelijk aan 90 % van het gemiddelde loon.

Voor de dag waarop het ongeval zich voordoet of de arbeidsongeschiktheid aanvangt, is de vergoeding gelijk aan het normaal dagloon, verminderd met het loon dat de getroffene eventueel heeft verdiend.

art. 23.

Ingeval de tijdelijke arbeidsongeschiktheid gedeeltelijk is of wordt, kan de verzekeraar aan de werkgever vragen de mogelijkheid van een wedertewerking te onderzoeken, hetzij in het beroep dat de getroffene vóór het ongeval uitoefende, hetzij in een passend beroep dat voorlopig aan de getroffene kan worden opgedragen.

De wedertewerking kan slechts gebeuren na een gunstig advies van de arbeidsgeneesheer

wanneer dit advies voorgeschreven wordt in het algemeen reglement voor de arbeidsbescherming of wanneer de getroffene zichzelf niet geschikt acht om het werk te hervatten.

Indien de getroffene de wedertewerking aanvaardt, heeft hij recht op een vergoeding die gelijk is aan het verschil tussen het loon verdiend vóór het ongeval en het loon dat hij ingevolge zijn wedertewerking ontvangt.

De getroffene geniet, tot op de dag van zijn volledige wedertewerking of van de consolidatie, de vergoeding voor tijdelijke, algehele arbeidsongeschiktheid :

- 1° wanneer hij niet opnieuw te werk wordt gesteld maar zich onderwerpt aan een behandeling, die hem met het oog op zijn wederaanpassing wordt voorgesteld;
- 2° wanneer hij niet opnieuw aan het werk wordt gesteld en hem geen behandeling met het oog op zijn wederaanpassing wordt voorgesteld;
- 3° wanneer hij de hem aangeboden wedertewerking of de voorgestelde behandeling om een geldige reden weigert of stopzet.

Ingeval de getroffene zonder geldige reden de hem aangeboden wedertewerking weigert of voortijdig verlaat, heeft hij recht op een vergoeding die overeenstemt met zijn graad van arbeidsongeschiktheid, berekend naar zijn arbeidsmogelijkheden in zijn oorspronkelijk of voorlopig aangeboden beroep.

Ingeval de getroffene zonder geldige reden de behandeling die hem met het oog op zijn wederaanpassing wordt voorgesteld, weigert of voortijdig verlaat, dan heeft hij recht op een vergoeding die overeenstemt met zijn graad van arbeidsongeschiktheid, berekend naar zijn arbeidsmogelijkheden in zijn oorspronkelijk beroep of in een voorlopig beroep dat hem, op de wijze bepaald in het eerste lid, schriftelijk toegezegd wordt voor het geval hij de behandeling zou volgen.

Gedurende de tijd nodig om de procedure van wedertewerking, beschreven in dit artikel, te volgen, heeft de getroffene recht op vergoeding voor tijdelijke algehele arbeidsongeschiktheid.

art. 23bis.

Onverminderd de bepalingen van artikel 39 worden na een termijn van drie maanden, te rekenen van de dag van het ongeval, de vergoedingen bedoeld bij de artikelen 22 en 23, aangepast aan het indexcijfer der consumptieprijzen, overeenkomstig de bepalingen van de Wet van 2 augustus 1971 houdende inrichting van een stelsel waarbij de wedden, lonen, pensioenen, toelagen en tegemoetkomingen ten laste van de Openbare Schatkist, sommige sociale uitkeringen, de bezoldigingsgrenzen waarmede rekening dient gehouden bij de berekening van sommige

bijdragen van de sociale zekerheid der arbeiders, alsmede de verplichtingen op sociaal gebied opgelegd aan de zelfstandigen, aan het indexcijfer van de consumptieprijzen worden gekoppeld.

Voor de toepassing van het voorgaande lid, wordt de dagelijkse vergoeding gekoppeld aan de spilindex die op de datum van het ongeval van kracht is bij toepassing van artikel 4, § 1, van de voornoemde Wet van 2 augustus 1971.

art. 24.

Indien de verzekeraar de getroffene genezen verklaart zonder blijvende arbeidsongeschiktheid, geeft hij van deze beslissing aan de getroffene kennis volgens de modaliteiten bepaald door de Koning.

Indien de arbeidsongeschiktheid blijvend is of wordt, vervangt een jaarlijkse vergoeding van 100 %, berekend op het basisloon en de graad van de ongeschiktheid, de dagelijkse vergoeding vanaf de dag waarop de ongeschiktheid een bestendig karakter vertoont; dit vertrekpunt wordt vastgesteld bij een overeenkomst tussen partijen of bij een in kracht van gewijsde gegane beslissing. In afwijking op de bepalingen van het vorige lid wordt deze jaarlijkse vergoeding verminderd met 50 %, indien de graad van ongeschiktheid minder dan 5 % bedraagt en met 25 % verminderd indien de graad van ongeschiktheid 5 % of meer, maar minder dan 10 % bedraagt.

Indien de toestand van de getroffene volstrekt de geregelde hulp van een ander persoon vergt, kan hij aanspraak maken op een bijkomende vergoeding, vastgesteld in functie van de noodzakelijkheid van deze hulp, op basis van het gewaarborgd gemiddeld maandelijks minimumloon zoals vastgesteld voor een voltijds werknemer, door collectieve arbeidsovereenkomst afgesloten in de schoot van de Nationale Arbeidsraad.

Het jaarlijkse bedrag van deze bijkomende vergoeding mag het bedrag van het gewaarborgd gemiddeld maandelijks minimumloon, vermenigvuldigd met 12, niet overschrijden. Bij opnemings van de getroffene, ten laste van de verzekeraar, in een verplegingsinstelling vóór het einde van de bij artikel 72 bepaalde termijn, is de vergoeding voor de hulp van een ander persoon bedoeld in vorig lid niet verschuldigd vanaf de 91e dag ononderbroken opnemings. Bij het verstrijken van de herzieningsstermijn, bedoeld bij artikel 72 wordt de jaarlijkse vergoeding door een lijfrente vervangen.

art. 25.

Indien de blijvende arbeidsongeschiktheid veroorzaakt door het arbeidsongeval zodanig verergert dat de getroffene het beroep, waarin hij gereclassificeerd werd, tijdelijk niet meer kan uitoefenen, heeft hij gedurende deze periode recht op de vergoedingen zoals bepaald in de artikelen 22, 23 en 23bis.

Met deze toestand worden gelijkgesteld alle periodes nodig om de medische en professionele

revalidatiemaatregelen, met inbegrip van alle problemen gesteld door de prothesen, te herzien of te hernemen, wanneer dit de uitoefening van het beroep, waarin de getroffene gereclasseerd was, tijdelijk, geheel of gedeeltelijk onmogelijk maakt.

Ingeval deze tijdelijke verergeringstoestanden zich voordoen na de termijn bepaald bij artikel 72, zijn deze vergoedingen slechts verschuldigd bij een blijvende arbeidsongeschiktheid van ten minste 10 %.

art. 26.

Voor de ongevallen overkomen vóór 1 januari 1988 worden, ingeval de in artikel 25, derde lid, bedoelde tijdelijke verergeringstoestanden zich voordoen na de termijn bepaald bij artikel 72 bij een blijvende arbeidsongeschiktheid van ten minste 10 % de vergoedingen vastgesteld en uitgekeerd door het Fonds voor arbeidsongevallen.

De getroffene heeft recht op de herstellings- en vervangingskosten van de prothesen en orthopedische toestellen, waaraan het ongeval schade heeft veroorzaakt. Deze bepaling geldt eveneens indien het ongeval geen letsel heeft veroorzaakt.

Zo de getroffene ten gevolge van de in het eerste lid bedoelde schade een tijdelijke arbeidsongeschiktheid oploopt, heeft hij tijdens de periode die voor het herstellen of het vervangen van de prothesen en orthopedische toestellen nodig is, recht op de vergoedingen bepaald in de artikelen 22 of 23 en 23bis.

art. 27.

Voor de dagen waarop de getroffene op verzoek van de verzekeraar of van een arbeidsgerecht zijn arbeid onderbreekt met het oog op een onderzoek voortvloeiend uit het ongeval, is door de verzekeraar aan de getroffene een vergoeding verschuldigd gelijk aan het normale dagloon, verminderd met het loon dat de getroffene eventueel heeft verdiend. Voor de toepassing van de sociale wetgeving worden de dagen van arbeidsonderbreking gelijkgesteld met dagen van werkelijke arbeid.

Het eerste lid is eveneens van toepassing voor het Fonds voor arbeidsongevallen.

art. 27bis.

De renten bedoeld bij de artikelen 12 tot en met 17 en de jaarlijkse vergoedingen en renten voor een arbeidsongeschiktheid van ten minste 10 % worden aangepast aan het indexcijfer der consumptieprijzen, overeenkomstig de bepalingen van de Wet van 2 augustus 1971 houdende inrichting van een stelsel waarbij de wedden, lonen, pensioenen, toelagen en tegemoetkomingen ten laste van de Openbare Schatkist, sommige sociale uitkeringen, de bezoldigingsgrenzen waarmede rekening dient gehouden bij de berekening van sommige bijdragen van de sociale zekerheid der arbeiders,

alsmede de verplichtingen op sociaal gebied opgelegd aan de zelfstandigen, aan het indexcijfer van de consumptieprijzen worden gekoppeld.

Deze jaarlijkse vergoedingen of de werkelijk uitbetaalde renten worden gekoppeld aan de spilindex die op de datum van het ongeval van kracht is bij toepassing van artikel 4, § 1, van de voormelde Wet van 2 augustus 1971.

Aan sommige categorieën van getroffenen of hun rechthebbenden worden daarenboven bijslagen verleend waarvan het bedrag en de toekenningsvoorwaarden bepaald worden door de Koning.

art. 27quater.

Voor de ongevallen overkomen vóór 1 januari 1988 zijn de indexatie en de bijslagen bedoeld in artikel 27bis ten laste van het Fonds voor arbeidsongevallen.

art. 28.

De getroffene heeft recht op de geneeskundige, heelkundige, farmaceutische en verplegingszorgen en, onder de voorwaarden bepaald door de Koning, op de prothesen en orthopedische toestellen die ingevolge het ongeval nodig zijn.

art. 28bis.

Voor de ongevallen overkomen vóór 1 januari 1988, vallen de kosten van de in artikel 28 bedoelde zorgen slechts tot het einde van de bij artikel 72 bepaalde termijn ten laste van de verzekeraar. Na deze termijn vallen ze ten laste van het Fonds voor arbeidsongevallen.

Voor de ongevallen overkomen vóór 1 januari 1988 vallen de kosten voor prothesen en orthopedische toestellen slechts ten laste van de verzekeraar tot de datum van de homologatie of van de bekrachtiging van de overeenkomst of van de bij artikel 24 bedoelde beslissing.

Een bijkomende vergoeding, die overeenstemt met de waarschijnlijke kosten voor vernieuwing en herstelling van de toestellen, wordt vastgesteld bij de overeenkomst of de beslissing en berekend op de door de Koning bepaalde wijze.

Deze vergoeding wordt door de verzekeraar, binnen de maand na de homologatie of de bekrachtiging van de overeenkomst of de bij artikel 24 bedoelde beslissing bij het Fonds voor arbeidsongevallen gestort.

art. 29.

De getroffene kan geneesheer, apotheker of medische, farmaceutische en verplegingsdienst vrij kiezen, behoudens wanneer de volgende voorwaarden vervuld zijn:

1° de werkgever of de verzekeraar, op eigen kosten en in de voorwaarden bepaald door de Koning, een medische, farmaceutische en verplegingsdienst heeft ingesteld;

2° de dienst werd erkend. De erkenning wordt verleend en ingetrokken door de Koning onder de voorwaarden die Hij bepaalt;

3° de werkgever of de verzekeraar ten minste drie geneesheren heeft aangewezen tot wie de getroffene zich kan wenden;

4° wanneer de dienst wordt ingesteld door een verzekeraar dan moet deze de werkgever daaromtrent behoorlijk inlichten;

5° de oprichting van de dienst en de namen van de geneesheren vermeld zijn in het arbeidsreglement of wat de zeelieden betreft, in de monsterral;

6° het Veiligheidscomité werd geraadpleegd in de voorwaarden bepaald door de Koning in het Algemeen reglement voor de arbeidsbescherming.

Wanneer de getroffene wegens dringende noodzaak moest opgenomen worden in een andere dienst dan deze krachtens het eerste lid ingesteld door de werkgever of door de verzekeraar dan kunnen zij de overbrenging van de getroffene naar hun dienst niet eisen. In dit geval zijn de kosten voor medische, farmaceutische en verplegingskosten ten laste van de verzekeraar.

art. 30.

De werkgever of de verzekeraar wijzen tenminste drie geneesheren aan buiten de medische, farmaceutische en verplegingsdienst bedoeld bij artikel 29, tot wie de getroffene zich kan wenden voor de voortzetting van en het toezicht op de medische behandeling die door deze dienst oorspronkelijk werd voorgeschreven en toegepast en voor de controle op zijn arbeidsongeschiktheid. Deze aanwijzing kan tijdelijk of toevallig zijn telkens wanneer de getroffene zijn verblijfplaats heeft buiten de streek waar de medische, farmaceutische en verplegingsdienst is ingesteld of waar de als vast erkende geneesheer gevestigd is.

Het Comité voor veiligheid, gezondheid en verfraaiing der werkplaatsen of, bij ontstentenis, de syndikale afvaardiging kan de drie geneesheren bedoeld in het eerste lid aanduiden zo :

1° de werkgever of de verzekeraar nalaten drie geneesheren aan te duiden;

2° de werkgever of de verzekeraar geneesheren aanduiden die gevestigd zijn buiten de streek waar getroffene zijn verblijfplaats heeft, met het oog op zijn volledig herstel.

De Koning bepaalt de grenzen van de streek die in aanmerking dient genomen voor de toepassing van deze bepaling.

art. 31.

Wanneer de getroffene vrije keuze van geneesheer, apotheker en verplegingsdienst heeft, worden de

kosten van geneeskundige verzorging terugbetaald volgens een door de Koning vastgesteld tarief.

art. 32.

Tijdens de behandeling, mag de verzekeraar, ingeval de getroffene de vrije keuze van geneesheer, apotheker en verplegingsdienst heeft en, in het tegenovergesteld geval, de getroffene of de rechthebbenden, een geneesheer aanwijzen belast met het toezicht op de behandeling. Deze geneesheer zal de getroffene vrij mogen bezoeken, mits hij de behandelende geneesheer vooraf verwittigt.

De Koning bepaalt de honoraria, die verschuldigd zijn aan de geneesheer aangewezen door de getroffene of de rechthebbenden. Zij zijn voor 90 % ten laste van de verzekeraar.

art. 33.

Volgens de door de Koning te bepalen voorwaarden hebben de getroffene, de echtgenoot, de kinderen en de ouders recht op vergoeding van de kosten voor verplaatsing die voortvloeien uit het ongeval.

art. 45.

De getroffene en de echtgenoot kunnen vragen dat ten hoogste één derde van de waarde van de hun toekomende rente als kapitaal wordt uitbetaald.

Dit verzoek kan op elk ogenblik, zelfs na de vestiging van het kapitaal, worden gedaan. De rechter beslist zo voordelig mogelijk voor de verzoeker.

De waarde van de rente wordt berekend overeenkomstig het krachtens artikel 51, tweede lid, vastgesteld tarief en op de eerste dag van het kwartaal dat volgt op de beslissing van de rechter. Vanaf deze datum is van rechtswege intrest verschuldigd op dit kapitaal.

art. 45bis.

Behalve voor de ongevallen bedoeld in de artikelen 45 ter en 45 quater wordt, indien de rente na het verstrijken van de herzieningstermijn berekend wordt op een graad van blijvende arbeidsongeschiktheid van minder dan 10 %, de waarde van de lijfrente, verminderd bij artikel 24, derde lid, aan de getroffene als kapitaal uitbetaald binnen de maand na het verstrijken van bedoelde termijn.

De waarde van de rente wordt berekend overeenkomstig het krachtens artikel 51, tweede lid, vastgestelde tarief en op de eerste dag van het kwartaal dat volgt op het verstrijken van de herzieningstermijn. Vanaf deze datum is van rechtswege intrest verschuldigd op dit kapitaal.

art. 45ter.

Voor de ongevallen overkomen vóór 1 januari 1988 wordt de waarde van de rente die na het verstrijken van de bij artikel 72 bepaalde termijn

berekend wordt op een graad van blijvende arbeidsongeschiktheid van minder dan 10 %, als kapitaal bij het Fonds voor arbeidsongevallen gestort zoals bepaald bij artikel 51bis.

In deze gevallen vindt het eerste lid van artikel 45 geen toepassing.

art. 45quater.

Voor de ongevallen overkomen vanaf 1 januari 1988 en waarvoor de vaststelling van de graad van blijvende arbeidsongeschiktheid van minder dan 10 % geschiedt hetzij bij een bekrachtiging van de overeenkomst met datum vanaf 1 januari 1994, hetzij bij een gerechtelijke beslissing die op een datum vanaf 1 januari 1994 in kracht van gewijsde treedt, wordt de waarde van de jaarlijkse vergoeding en van de rente als kapitaal gestort bij het Fonds voor arbeidsongevallen, zoals bepaald in artikel 51 ter.

Voor de ongevallen waarvoor de vaststelling van de graad van blijvende arbeidsongeschiktheid van 10 % tot minder dan 19 % geschiedt bij een bekrachtiging van de overeenkomst met een datum vanaf 1 december 2003, hetzij bij een gerechtelijke beslissing die op een datum vanaf 1 december 2003 in kracht van gewijsde treedt, wordt de waarde van een desgevallend aan de index van de consumptieprijzen gekoppelde jaarlijkse vergoeding of rente als kapitaal gestort bij het Fonds voor Arbeidsongevallen, zoals bepaald in artikel 51ter.

In die gevallen vindt artikel 45, eerste lid, geen toepassing.

art. 49.

De werkgever is verplicht een arbeidsongevallen-verzekering aan te gaan bij een daartoe gemachtigde verzekeringsmaatschappij tegen vaste premie of bij een gemachtigde gemeenschappelijke verzekeringskas.

De duur van de verzekeringsovereenkomst mag niet langer zijn dan één jaar; deze duur moet, indien nodig, worden verlengd met de periode die de datum van het ingaan van de overeenkomst scheidt van 1 januari van het jaar dat erop volgt. Behalve wanneer één der partijen zich er tegen verzet door een aangetekende brief die tenminste drie maanden vóór de vervaldag van de overeenkomst ter post is afgegeven, wordt deze stilzwijgend verlengd voor opeenvolgende periodes van een jaar. Deze bepaling is niet van toepassing op de verzekeringsovereenkomsten waarvan de duur korter is dan één jaar.

In afwijking van de bepalingen van het tweede en derde lid, mag de duur drie jaar bedragen voor de verzekeringsovereenkomsten gesloten met ondernemingen die op het ogenblik van het afsluiten of de verlenging van de overeenkomst tien of meer personen tewerkstellen of die een loonvolume laten verzekeren van meer dan tienmaal het maximum basisjaarloon bedoeld bij artikel 39 van deze Wet.

De Koning bepaalt de voorwaarden, de wijze en

de termijnen waarop aan de verzekeringsovereenkomst een einde wordt gemaakt.

In de gevallen waarin de verzekeraar zich het recht voorbehoudt de overeenkomst na het zich voordoen van een schadegeval op te zeggen, beschikt de verzekeringnemer over hetzelfde recht. Deze bepaling is niet van toepassing op de verzekeringsovereenkomsten met een duur van drie jaar gesloten met ondernemingen waarvan het jaargemiddelde van het personeelsbestand meer dan honderd bedraagt of die een loonvolume laten verzekeren van meer dan honderd maal het maximum basisjaarloon bedoeld bij artikel 39.

De verzekeraar dekt alle bij de artikelen 7 en 8 vastgestelde risico's voor alle werknemers in dienst van een werkgever en voor alle werkzaamheden waarvoor zij door die werkgever zijn tewerkgesteld.

De werkgever behoudt echter de mogelijkheid om het personeel van verschillende exploitatiezetels, of al het huispersoneel in zijn dienst te verzekeren bij afzonderlijke verzekeraars.

art. 50.

De werkgever die geen verzekering heeft afgesloten is ambtshalve aangesloten bij het Fonds voor arbeidsongevallen, volgens de nadere regels bepaald door de Koning na advies van het beheerscomité van dit Fonds.

art. 69.

De rechtsvordering tot betaling van de vergoedingen verjaart na drie jaar. De rechtsvordering tot terugvordering van onverschuldigde vergoedingen verjaart na drie jaar.

De rechtsvordering tot terugvordering van onverschuldigde vergoedingen die door bedrieglijke handelingen of door valse of opzettelijk onvolledige verklaringen werden bekomen, verjaart na vijf jaar.

In afwijking van de bepalingen van artikel 26 van de Wet van 17 april 1878 houdende voorafgaande titel van het wetboek van strafvordering, verjaart de rechtsvordering tot betaling van de bijdragen bedoeld in artikel 59, 4°, na drie jaar.

art. 72.

De eis tot herziening van de vergoedingen, gegrond op een wijziging van het verlies van arbeidsongeschiktheid van de getroffene of op zijn overlijden aan de gevolgen van het ongeval, kan ingesteld worden binnen de drie jaar die volgen op de datum van de homologatie of de bekrachtiging van de overeenkomst tussen de partijen van de in artikel 24 bedoelde beslissing of kennisgeving.

De getroffene of zijn rechthebbenden kunnen, binnen de drie jaar die volgen op de dag van de in artikel 24 bedoelde kennisgeving, een

rechtsvordering instellen tegen de beslissing tot genezenverklaring zonder blijvende arbeidsongeschiktheid. In dat geval kan de in het eerste lid bedoelde eis ingesteld worden binnen drie jaar die volgen op de datum van de in artikel 24 bedoelde beslissing.

De eis tot herziening mag bij tegenvordering tot bij het sluiten van de debatten worden ingesteld, bij wijze van conclusies, die ter griffie worden neergelegd en aan de andere partijen worden medegedeeld.

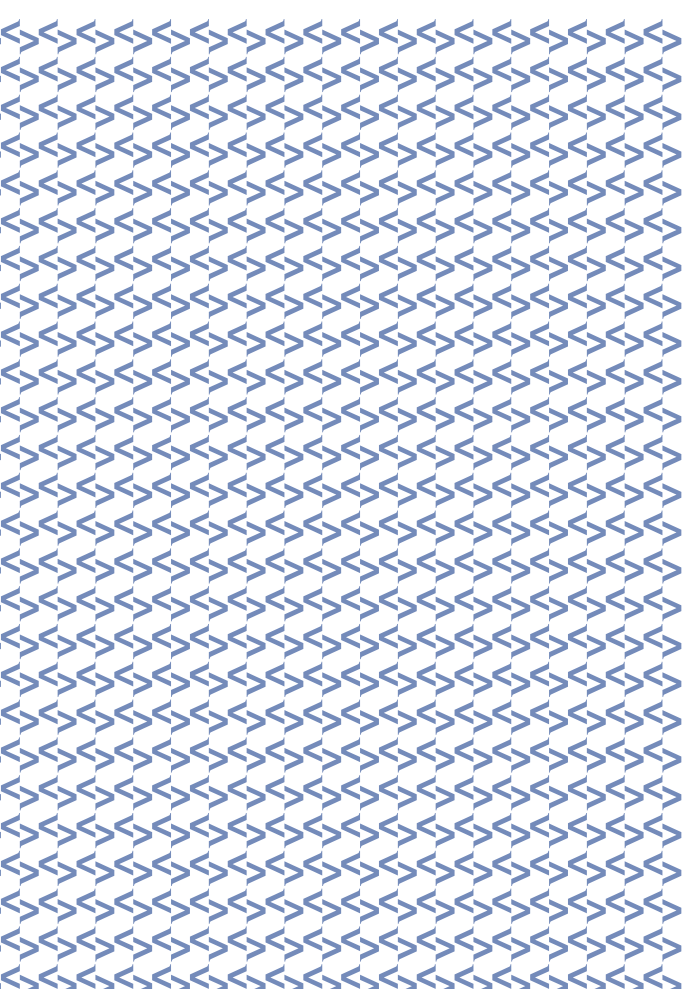

VIVIUM N.V.
Lid van de P&V groep

Koningsstraat, 153 - 1210 Brussel
TEL. +32 (0)2 406 35 11 - FAX +32 (0)2 406 35 66

BTW BE 0404.500.094 RPR Brussel
Onderneming toegelaten onder code 0051

BANK 320-0002736-90
IBAN BE34 3200 0027 3690
BIC BBRUBEBB

VIVIUM DOLPHIN

Gemeenschappelijke bepalingen

Algemene voorwaarden

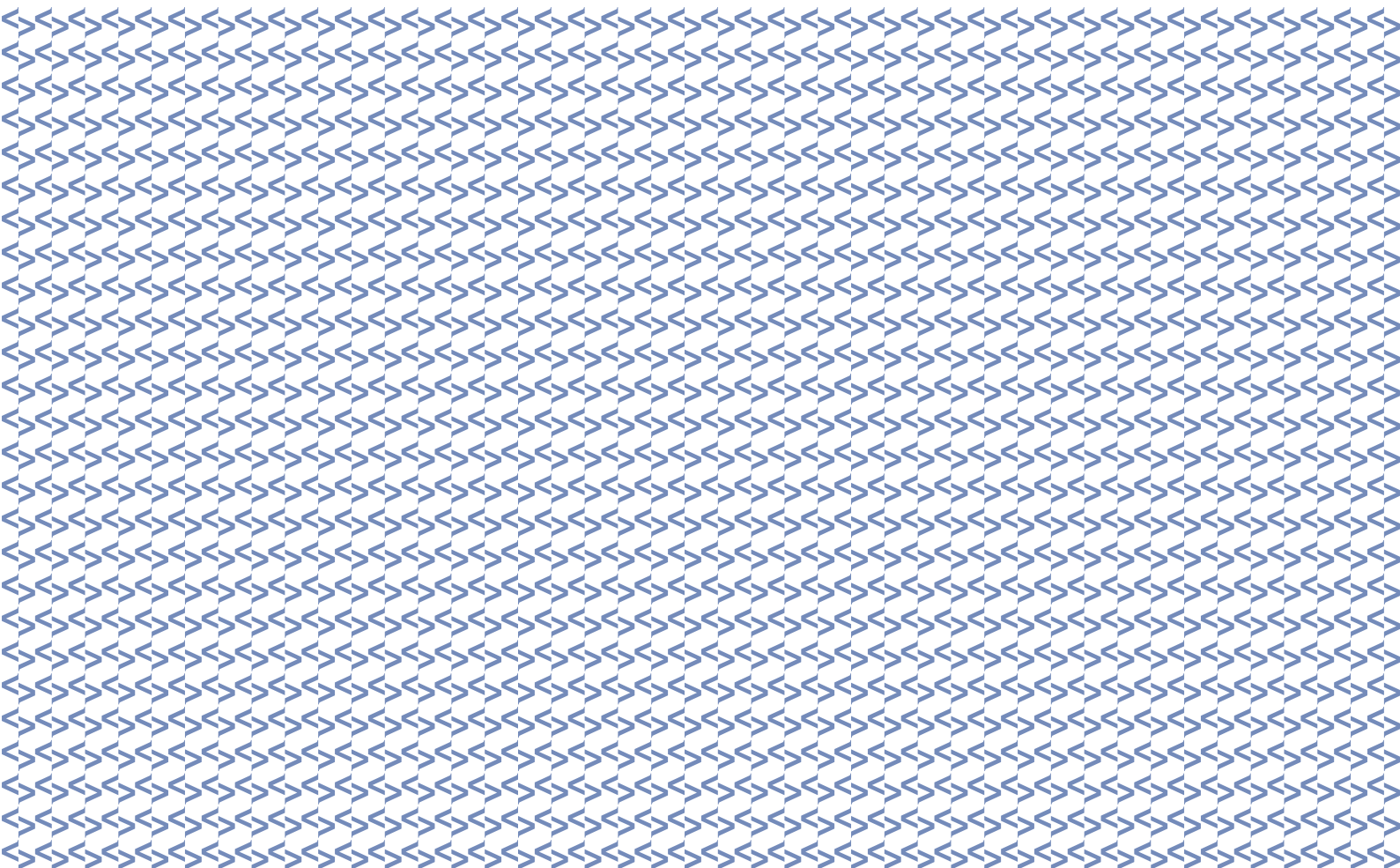

ALGEMENE VOORWAARDEN
VIVIUM DOLPHIN
GEMEENSCHAPPELIJKE
BEPALINGEN

INHOUDSOPGAVE

mededelingen van de verzekeringnemer

Art. 1 - bij het sluiten van het contract

Art. 2 - in de loop van het contract

verandering van de verzekeringnemer

Art. 3 - overlijden van de verzekeringnemer

Art. 4 - faillissement van de verzekeringnemer - gerechtelijk akkoord

Art. 5 - overdracht onder levenden

premies

Art. 6 - betaling en kenmerken

Art. 7 - gebrek aan betaling

Art. 8 - premiekrediet

indexatie

Art. 9 - indexatie

schadepreventie

Art. 10 - verplichtingen om schade te voorkomen

Art. 11 - sanctie

schadegevallen

Art. 12 - met opzet veroorzaakte schadegevallen

Art. 13 - aangifte van schadegevallen

Art. 14 - verplichtingen van de verzekerde

Art. 15 - sancties

Art. 16 - indeplaatsstelling

Art. 17 - leiding van het geschil

Art. 18 - recht van verhaal

Art. 19 - betaling van de vergoeding

Art. 20 - betaling van de reddingskosten

Art. 21 - betaling van intresten en kosten

expertise

Art. 22 - expertise

aanvang - duur - vernieuwing - einde van het contract

Art. 23 - aanvang van het contract

Art. 24 - duur van het contract

Art. 25 - opzegging door de maatschappij

Art. 26 - opzegging door de verzekeringnemer

Art. 27 - opzeggingwijzen

wijziging van de Algemene voorwaarden en van het tarief

Art. 28 - wijziging van de verzekeringsvoorwaarden en van het tarief

gemeenschappelijke uitsluitingen

Art. 29 - uitgesloten schade

algemeenheden

Art. 30 - woonplaats - mededelingen - kennisgevingen

Art. 31 - combinatiecontract

Art. 32 - rangorde

Art. 33 - wetgeving

Art. 34 - rechtsmacht

Art. 35 - klachten

ALGEMENE VOORWAARDEN
VIVIUM DOLPHIN
GEMEENSCHAPPELIJKE
BEPALINGEN

**MEDEDELINGEN VAN DE
VERZEKERINGNEMER**

**Art. 1 - BIJ HET SLUITEN VAN HET
CONTRACT**

a. De verzekeringnemer is verplicht alle hem bekende omstandigheden nauwkeurig mee te delen die hij redelijkerwijs moet beschouwen als gegevens die van invloed kunnen zijn op de beoordeling van het risico door de maatschappij. Indien op sommige schriftelijke vragen van de maatschappij niet wordt geantwoord, bijvoorbeeld op de vragen in het verzekeringsvoorstel, en de maatschappij toch het contract heeft gesloten, dan kan zij zich, behalve in geval van bedrog, later niet meer op dat verzuim beroepen.

b. Indien de verzekeringnemer zijn bij a. bedoelde mededelingsplicht niet nakomt, het verzwijgen of onjuist meedelen van gegevens opzettelijk zijn en de maatschappij misleiden bij de beoordeling van dat risico, is het contract nietig. De premies die vervallen zijn tot op het ogenblik waarop de maatschappij kennis heeft gekregen van het opzettelijk verzwijgen of opzettelijk onjuist meedelen van gegevens, komen haar toe.

c. Indien de verzekeringnemer zijn bij a. bedoelde mededelingsverplichting niet nakomt en het verzwijgen of onjuist meedelen van gegevens niet opzettelijk zijn, stelt de maatschappij voor, binnen de termijn van één maand, te rekenen van de dag waarop zij van het verzwijgen of van het onjuist meedelen van gegevens kennis heeft gekregen, het contract te wijzigen met uitwerking op de dag waarop ze kennis heeft gekregen van het verzwijgen of onjuist meedelen.

Indien het voorstel tot wijziging van het contract door de verzekeringnemer wordt geweigerd of indien, na het verstrijken van de termijn van één maand te rekenen vanaf de ontvangst van dit voorstel, dit laatste niet aanvaard wordt, kan de maatschappij het contract binnen de vijftien dagen opzeggen.

Indien de maatschappij het bewijs levert dat ze het risico in geen geval zou verzekerd hebben, kan ze het contract opzeggen binnen de termijn van één maand te rekenen vanaf de dag waarop ze kennis heeft gekregen van het verzwijgen of onjuist meedelen.

d. Indien een schadegeval zich voordoet voordat de wijziging of de

bij c. hierboven bedoelde opzegging van kracht is geworden:

- levert de maatschappij de overeengekomen prestaties wanneer het verzwijgen of het onjuist meedelen niet aan de verzekeringnemer kan verweten worden;
- levert de maatschappij een prestatie op basis van de verhouding tussen de betaalde premie en de premie die de verzekeringnemer zou hebben moeten betalen indien hij het risico naar behoren had meegedeeld, wanneer het verzwijgen of onjuist meedelen van de gegevens hem kan verweten worden.

Indien de maatschappij echter het bewijs levert dat zij het risico, waarvan de ware aard door het schadegeval aan het licht komt, in geen geval zou verzekerd hebben, dan wordt haar prestatie beperkt tot het betalen van een bedrag dat gelijk is aan de premies.

**Art. 2 - IN DE LOOP VAN HET
CONTRACT**

a. De verzekeringnemer is verplicht, onder de bij 1.a. hierboven vermelde voorwaarden, de nieuwe omstandigheden van de wijzigingen van de omstandigheden mee te delen die van die aard zijn dat ze een aanmerkelijke en blijvende verzwaring van het risico dat de verzekerde gevaren zich voordoet, bewerkstelligen.

b. Wanneer het risico zodanig verzaard is dat de maatschappij, indien die verzwaring bij het sluiten van het contract had bestaan, aan andere voorwaarden zou hebben verzekerd, moet ze binnen een termijn van één maand te rekenen vanaf de dag waarop ze kennis heeft gekregen van de verzwaring, de wijziging van het contract voorstellen met terugwerkende kracht tot de dag van de verzwaring.

Indien het voorstel tot wijziging van het contract wordt geweigerd door de verzekeringnemer of indien, bij het verstrijken van een termijn van één maand te rekenen vanaf de ontvangst van dit voorstel, dit laatste niet wordt aanvaard, kan de maatschappij het contract opzeggen binnen vijftien dagen.

Indien de maatschappij echter het bewijs levert dat ze het verzaarde risico in geen geval zou verzekerd hebben, kan zij het contract opzeggen binnen de termijn van één maand te rekenen vanaf de dag waarop ze kennis kreeg van de verzwaring.

c. Indien zich een schadegeval voordoet voordat de wijziging van het contract of de bij b. bedoelde opzegging

van kracht is geworden, levert de maatschappij de overeengekomen prestatie indien de verzekeringnemer de bij artikel 1 bedoelde mededelingsverplichting is nagekomen.

d. Indien een schadegeval zich voordoet en de verzekeringnemer is de bij artikel 14 beoogde verplichting niet nagekomen:

- levert de maatschappij de overeengekomen prestatie indien het ontbreken van de kennisgeving niet aan de verzekeringnemer kan verweten worden;
- indien het ontbreken van de gegevens aan de verzekeringnemer kan verweten worden, levert de maatschappij de prestatie naar de verhouding tussen de betaalde premie en de premie die de verzekeringnemer had moeten betalen indien de verzwaaring in aanmerking was genomen. Nochtans indien de maatschappij het bewijs levert dat ze het verzwaaarde risico in geen geval zou hebben verzekerd, dan is haar prestatie beperkt tot de terugbetaling van alle betaalde premies;
- weigert de maatschappij haar dekking indien de verzekeringnemer met bedriegelijk opzet gehandeld heeft door de verzwaaring niet mee te delen. De premies, vervallen tot op het ogenblik dat de maatschappij kennis heeft gekregen van het bedriegelijk verzuim, komen haar toe als schadevergoeding.

e. Wanneer het risico aanzienlijk en blijvend verminderd is en wel zo dat de maatschappij, indien die vermindering bij het sluiten van het contract had bestaan, op andere zou hebben verzekerd, staat zij een overeenkomstige vermindering van de premie toe vanaf de dag waarop zij van de vermindering van risico kennis heeft gekregen. Indien de maatschappij en de verzekeringnemer het over de nieuwe premie niet eens worden binnen één maand na de aanvraag tot vermindering door de verzekeringnemer, kan deze laatste het contract opzeggen.

VERANDERING VAN DE VERZEKERINGNEMER

Art. 3 - OVERLIJDEN VAN DE VERZEKERINGNEMER

In geval van overlijden van de verzekeringnemer gaan de rechten en de verplichtingen uit het verzekeringscontract op de nieuwe houders van het verzekerd belang over, die tot het betalen van de premies gehouden blijven.

De maatschappij heeft echter het recht om het contract volgens de in artikel 24 voorgeschreven vorm op te zeggen binnen de drie maanden, te rekenen vanaf de dag waarop ze kennis had van het overlijden. De nieuwe houders van het verzekerd belang kunnen het contract per aangetekende brief opzeggen binnen de drie maanden en veertig dagen na het overlijden.

Art. 4 - FAILLISSEMENT VAN DE VERZEKERINGNEMER - GERECHTELIJK AKKOORD

In geval van faillissement van de verzekeringnemer blijft de verzekering bestaan ten voordele van de massa van de schuldeisers, die jegens de maatschappij instaan voor de betaling van de premies die na de faillietverklaring nog moeten vervallen.

Niettemin hebben de maatschappij en de curator het recht de overeenkomst op te zeggen.

De opzegging van het contract door de maatschappij kan evenwel slechts ten vroegste drie maanden na de faillietverklaring gebeuren, terwijl de curator van het faillissement dit slechts kan binnen de drie maanden die volgen op het faillissement. In geval van gerechtelijk akkoord met boedelafstand door de verzekeringnemer blijft het contract in voege ten voordele van de massa van de schuldeisers, zolang niet alle activa door de vereffenaar ten gelde zijn gemaakt. De massa van de schuldeisers blijft de maatschappij de premies vervallen na het gerechtelijk akkoord verschuldigd. De maatschappij en de vereffenaar kunnen evenwel in onderling overleg het contract beëindigen.

Art. 5 - OVERDRACHT ONDER LEVENDEN

Voor zaakverzekeringen en in geval van overdracht onder levenden van een onroerend goed, eindigt de verzekering van rechtswege drie maanden na datum van verlijden van de authentieke akte van overdracht van eigendom. Tot het verstrijken van die termijn geldt de waarborg voor de overnemer voor zover deze al niet in het kader van een ander contract gedekt is.

Behalve in het geval van kwaadwilligheid doet de maatschappij afstand van verhaal op de overlater.

In geval van overdracht van goederen die onder de begripsomschrijving "inhoud" vallen, eindigt de verzekering van rechtswege zodra de verzekerde deze juridisch gezien niet meer in zijn bezit heeft.

PREMIES

Art. 6 - BETALING EN KENMERKEN

De premie, verhoogd met de taksen en de bijdragen, moet op de vervaldag vooruit betaald worden op verzoek van de maatschappij of van elke andere persoon die de betaling opeist en die voor ontvangst als mandataris van de maatschappij optreedt.

Indien het contract door verscheidene verzekeringnemers is onderschreven, zijn zij hoofdelijk en ondeelbaar gebonden.

Art. 7 - GEBREK AAN BETALING

Bij gebrek aan betaling van de premie op de vervaldag kan de maatschappij de dekking van de overeenkomst schorsen of de overeenkomst opzeggen indien de verzekeringnemer in gebreke is gesteld bij deurwaardersexploot of bij een bij de post aangetekende brief. De schorsing van de dekking of de opzegging gaat in na het verstrijken van een termijn van 15 dagen te rekenen vanaf de dag die volgt op de betekening of op de afgifte van de aangetekende brief bij de post.

Als de dekking geschorst werd, maakt de betaling door de verzekeringnemer van de achterstallige premies, in voorkomend geval vermeerderd met de interesten, zoals bepaald in de laatste aanmaning of gerechtelijke uitspraak, een einde aan die schorsing.

Wanneer de maatschappij haar verplichting tot het verlenen van dekking geschorst heeft, kan ze de overeenkomst nog opzeggen indien ze zich dit recht heeft voorbehouden in de ingebrekestelling bedoeld in de eerste alinea; in dat geval wordt de opzegging, ten vroegste vijftien dagen te rekenen vanaf de eerste dag van de schorsing van kracht. Indien de maatschappij zich die mogelijkheid niet heeft voorbehouden, geschiedt de opzegging mits een nieuwe aanmaning gestuurd wordt overeenkomstig de eerste alinea.

De schorsing van de dekking doet geen afbreuk aan het recht van de maatschappij de later nog te vervallen premies op te eisen op voorwaarde dat de verzekeringnemer in gebreke werd gesteld overeenkomstig de eerste alinea. Het recht van de maatschappij wordt evenwel beperkt tot de premies voor twee opeenvolgende jaren.

Art. 8 - PREMIEKREDIET

In geval van opzegging van de overeenkomst om welke reden ook, worden de betaalde premies met betrekking tot de periode na het van kracht worden van de opzegging terugbetaald, in voorkomend geval, binnen

een termijn van vijftien dagen vanaf de inwerkingtreding van de opzegging. Bij gedeeltelijke opzegging of bij enige andere vermindering van de verzekeringsprestaties is deze bepaling alleen van toepassing op het gedeelte van de premie dat betrekking heeft op en in verhouding staat tot die vermindering.

INDEXATIE

Art. 9 - INDEXATIE

1. Brandverzekering
 - a. Als het contract indexering voorziet, worden de verzekerde bedragen, de premie, en de vergoedingslimieten, uitgezonderd deze van de waarborg "verhaal van derden" op iedere jaarlijkse premievervaldag aangepast. Dit gebeurt volgens de verhouding die bestaat tussen:
 - het meest recente indexcijfer van de bouwkosten (ABEX vastgesteld door de Belgische Vereniging van Experts)
 - en
 - voor wat de verzekerde bedragen en de premie betreft, het indexcijfer vermeld in de bijzondere voorwaarden van het contract of het laatste bijvoegsel;
 - voor wat de vergoedingslimieten en vrijstellingen betreft, uitgedrukt in absolute cijfers: het indexcijfer 375.
 - b. Ongeacht of het contract de indexatie waarvan sprake onder a. hierboven voorziet of niet, schommelen de vergoedingslimieten vastgesteld voor de waarborgen "verhaal van derden" en elke vrijstelling volgens de verhouding tussen:
 - het meest recente indexcijfer van de consumptieprijzen dat de maand voor de dag van het schadegeval van kracht is
 - en
 - het basisindexcijfer, dat van de maand december 1983, namelijk 119,64 (basis 1981= 100).
2. Verzekering machinebreuk en alle risico's elektronische en zwakstroominstallaties
 - a. Alle premies, alle interventielimieten en de in absolute cijfers uitgedrukte vrijstellingen wijzigen in de loop van het contract, op hun jaarlijkse vervaldag, volgens de verhouding die bestaat tussen het op dat ogenblik geldende materiaalindexcijfer en het indexcijfer vermeld in de bijzondere voorwaarden

van het contract.

- b. De materiaalindex wordt 2 keer per jaar berekend en wordt op 1 januari en 1 juli van toepassing.
Hij is op 1 januari gelijk aan de index van de voorgaande maand juni en op 1 juli aan de index van de voorgaande maand december.

De index wordt gepubliceerd door het Ministerie van Economische Zaken, Administratie van Handel.

SCHADEPREVENTIE

Art. 10 - VERPLICHTINGEN OM SCHADE TE VOORKOMEN

De verzekerde heeft de verplichting:

- a. om alle redelijke voorzorgsmaatregelen te nemen om schadegevallen te voorkomen en te vermijden;
- b. om al de door de maatschappij in het contract opgelegde maatregelen ter voorkoming van schade in verband met:
 - de materiële staat van de verzekerde goederen
 - en/of
 - de middelen ter beveiliging ervan te treffen en te handhaven.

De maatschappij behoudt zich over het algemeen het recht voor het verzekerd risico, de genomen preventiemaatregelen en de voorafgaande verklaringen of de verklaringen naar aanleiding van een schadegeval te onderzoeken. De verzekeringnemer zal de afgevaardigden van de maatschappij bijgevolg in zijn onderneming toelaten en zal hen alle documenten ter beschikking stellen die bij de controle kunnen dienen. De afgevaardigden van de maatschappij verbinden zich ertoe de aldus bekomen informatie enkel in het kader van dit verzekeringscontract te gebruiken.

Art. 11 - SANCTIE

Indien de verzekerde de verplichtingen opgelegd door 10.b. hierboven niet naleeft, heeft de maatschappij het recht om bij schadegeval, haar tussenkomst te weigeren indien er een oorzakelijk verband bestaat tussen de tekortkoming en het schadegeval.

SCHADEGEVALLEN

Art. 12 - MET OPZET VEROORZAAKTE SCHADEGEVALLEN

Niettegenstaande enig ander beding kan de

maatschappij niet verplicht worden om dekking te verlenen aan diegene die het schadegeval opzettelijk veroorzaakt heeft.

Art. 13 - AANGIFTE VAN SCHADEGEVALLEN

De verzekeringnemer en/of de verzekerde moeten elk schadegeval zo vlug mogelijk en ten laatste binnen de 8 dagen nadat zij er kennis van gekregen hebben, schriftelijk aangeven bij de maatschappij. Zij moeten zonder verwijl aan de maatschappij alle nuttige inlichtingen verstrekken en op de vragen antwoorden die hun worden gesteld, teneinde de omstandigheden en de omvang van de schade te kunnen vaststellen.

Art. 14 - VERPLICHTINGEN VAN DE VERZEKERDE

De verzekerde heeft de verplichting om :

- a. alle redelijke maatregelen te nemen om de gevolgen van een schadegeval te voorkomen en/of te beperken;

Voor zaakverzekeringen, mag de verzekerde op eigen initiatief geen veranderingen aan het beschadigde goed aanbrengen waardoor het onmogelijk of moeilijker wordt om de oorzaken van de schade vast te stellen of de schade te schatten;
- b. voor aansprakelijkheidsverzekeringen dient de verzekerde:
 1. aan de maatschappij onmiddellijk na de kennisgeving, de betekening of de terhandstelling ervan iedere gerechtelijke of buitengerechtelijke stukken bezorgen;
 2. alle door de maatschappij gevraagde procedures te vervullen;
 3. persoonlijk te verschijnen wanneer de procedure dit vereist en zich te onderwerpen aan de door de rechtbank bevolen onderzoeksmaatregelen;
 4. zich te onthouden van iedere erkenning van aansprakelijkheid, van iedere dading, van iedere vaststelling van schade en van iedere betaling of belofte van schadevergoeding. De erkenning van een louter materieel feit of het verstrekken van eerste geldelijke of medische hulp door de verzekerde kunnen voor de maatschappij geen grond opleveren om haar dekking te weigeren.

Art. 15 - SANCTIES

Indien de verzekerde één van de verplichtingen van de artikels 13 of 14 niet nakomt mag de maatschappij :

- a. haar dekking weigeren indien de niet-naleving met bedrieglijk opzet is gebeurd;
- b. in de andere gevallen :
 1. ofwel haar prestatie verminderen,
 2. ofwel schadevergoeding vorderen, doch slechts tot beloop van het nadeel dat de maatschappij daardoor geleden heeft.

Art. 16 - INDEPLAATSTELLING

Door de betaling van de schadevergoeding treedt de maatschappij ten belope van het bedrag van die vergoeding in de rechten en rechtsvorderingen van de verzekerde of de begunstigde tegen de aansprakelijke derden.

Indien door toedoen van de verzekerde of de begunstigde, de indeplaatsstelling geen gevolg kan hebben ten voordele van de maatschappij, kan deze van hem de terugbetaling vorderen van de betaalde schadevergoeding in de mate van het geleden nadeel.

Behoudens kwaad opzet, zal de maatschappij echter geen verhaal uitoefenen op:

- de bloedverwanten in de rechte opgaande of neerdalende lijn van de verzekerde;
- de echtgeno(o)t(e) en de aanverwanten in de rechte lijn van de verzekerde;
- de bij de verzekerde inwonende personen, zijn gasten en zijn huispersoneel.

De maatschappij kan evenwel verhaal uitoefenen op de in het vorige lid genoemde personen, voor zover hun aansprakelijkheid daadwerkelijk door een verzekeringsovereenkomst is gedekt.

Art. 17 - LEIDING VAN HET GESCHIL

Voor aansprakelijkheidsverzekeringen, zal de maatschappij vanaf het ogenblik dat ze tot het geven van dekking gehouden is en voor zover deze wordt ingeroepen, zich achter de verzekerde stellen binnen de grenzen van de dekking.

Ten aanzien van de burgerrechtelijke belangen en in zover de belangen van de maatschappij en van de verzekerde samenvallen heeft de maatschappij het recht om, in de plaats van de verzekerde de

vordering van de benadeelde te bestrijden. De maatschappij kan deze laatste vergoeden indien daartoe grond bestaat.

Art. 18 - RECHT VAN VERHAAL

Voor aansprakelijkheidsverzekeringen kan de maatschappij zich, wanneer zij gehouden is ten aanzien van de benadeelde derden, hoewel zij volgens de Wet op de verzekeringsovereenkomsten haar prestaties had kunnen weigeren of verminderen, een recht van verhaal voorbehouden tegen de verzekeringnemer en indien daar grond toe bestaat tegen andere verzekerden die niet de verzekeringnemer zijn, onverminderd alle andere rechten of vorderingen waarover zij beschikt.

In dat geval zal de maatschappij de verzekeringnemer of, in voorkomend geval de verzekerde die geen verzekeringnemer is, kennis geven van haar voornemen om verhaal in te stellen zodra zij op de hoogte is van de feiten waarop dat besluit gegrond is.

Het verhaal heeft betrekking op de schadevergoedingen in hoofdsom alsook op de gerechtskosten en op de interesten die de maatschappij dient te betalen.

Art. 19 - BETALING VAN DE VERGOEDING

De maatschappij betaalt het bedrag tot dekking van de kosten van huisvesting en van andere eerste hulp ten laatste binnen vijftien dagen die volgen op de datum van aangifte van de mededeling van het bewijs dat deze kosten werden gemaakt.

De maatschappij betaalt het gedeelte van de vergoeding dat zonder betwisting bij onderling akkoord tussen de partijen is vastgesteld binnen dertig dagen die volgen op dit akkoord.

In geval van betwisting van het bedrag van de schadevergoeding, stelt de verzekerde een expert aan die in samenspraak met de maatschappij het bedrag van de schadevergoeding zal vaststellen. Indien er dan nog geen akkoord bereikt wordt, stellen beide experts een derde expert aan. De definitieve beslissing over het bedrag van de schadevergoeding wordt dan door de experts genomen met meerderheid van de stemmen.

De beëindiging van de expertise of de vaststelling van het bedrag van de schade moet plaatsvinden binnen negentig dagen die volgen op de datum waarop de verzekerde de maatschappij heeft op de hoogte gebracht van de aanstelling van zijn expert.

De schadevergoeding moet betaald worden binnen dertig dagen die volgen op de datum van de beëindiging van de expertise of, bij

gebreke daaraan, op de datum van de vaststelling van het schadebedrag.

De termijnen hierboven worden opgeschorst in de volgende gevallen:

- de verzekerde heeft op de datum van sluiting van de expertise niet alle verplichtingen vervuld die hem door de verzekeringsovereenkomst zijn opgelegd. In dit geval beginnen de termijnen pas te lopen vanaf de dag die volgt op de dag waarop de verzekerde de genoemde contractuele verplichtingen is nagekomen;
- het gaat over een diefstal of er bestaan vermoedens dat het schadegeval opzettelijk veroorzaakt kan zijn door de verzekerde of de verzekeringsbegunstigde. In dit geval behoudt de maatschappij zich het recht vooraf kopie van het strafdossier te nemen. Het verzoek om kennis ervan te mogen nemen moet uiterlijk binnen dertig dagen na de afsluiting van de door ze bevolen expertise geformuleerd worden. Indien de verzekerde of de begunstigde die om vergoeding vraagt niet strafrechtelijk wordt vervolgd, moet de eventuele betalinggeschieden binnen dertig dagen nadat de maatschappij kennis genomen heeft van de conclusies van het genoemde dossier;
- het schadegeval is veroorzaakt door een natuurramp. In dit geval kan de Minister bevoegd voor Economische Zaken de termijnen verlengen.

Art. 20 - BETALING VAN DE REDDINGSKOSTEN

1. Voor zaakverzekeringen, worden de reddingskosten door de maatschappij ten laste genomen tot beloop van een bedrag dat gelijk is aan de verzekerde bedragen met een maximum van 18.592.014,36 EUR.

2. Voor aansprakelijkheidsverzekeringen, worden de reddingskosten integraal door de maatschappij gedragen voor zover het geheel van de schadeloosstelling en van de reddingskosten, per verzekeringnemer en per schadegeval het maximum verzekerd bedrag niet overschrijdt.

Boven het maximum verzekerd bedrag betaalt de maatschappij de reddingskosten slechts tot beloop van:

- 495.787,05 EUR wanneer het verzekerde maximum bedrag lager is of gelijk aan 2.478.935,25 EUR;
- 495.787,05 EUR plus 20% van het verzekerde maximum bedrag wanneer dit tussen 2.478.935,25 EUR en 12.394.676,24 EUR ligt;

- 2.478.935,25 EUR plus 10% van het deel van het verzekerde maximum bedrag boven 12.394.676,24 EUR, met een absoluut maximum van 9.915.740,99 EUR.

3. Deze bedragen zijn gekoppeld aan het indexcijfer van de consumptieprijzen met als basisindexcijfer dat van november 1992, namelijk 113, 77 (basis 1988 = 100).

Art. 21 - BETALING VAN INTRESTEN EN KOSTEN

1. Voor aansprakelijkheidsverzekeringen worden de interesten en de kosten betreffende burgerlijke rechtsvorderingen, alsook de honoraria en de kosten van advocaten en deskundigen, maar alleen in zover die kosten door hem of met zijn toestemming zijn gemaakt of, in geval van belangenconflict dat niet te wijten is aan de verzekerde, voor zover die kosten niet onredelijk zijn gemaakt, integraal door de maatschappij ten laste genomen op voorwaarde dat het geheel van de schadeloosstelling en van deze interesten en kosten, per verzekeringnemer en per schadegeval het maximum verzekerd bedrag niet overschrijdt. Boven het maximum verzekerd bedrag betaalt de maatschappij deze interesten en kosten slechts tot beloop van:

- 495.787,05 EUR wanneer het verzekerde maximum bedrag lager is of gelijk aan 2.478.935,25 EUR;
- 495.787,05 EUR plus 20% van het verzekerde maximum bedrag wanneer dit tussen 2.478.935,25 EUR en 12.394.676,24 EUR ligt;
- 2.478.935,25 EUR plus 10 % van het deel van het verzekerde maximum bedrag boven 12.394.676,24 EUR, met een absoluut maximum van 9.915.740,99 EUR.

2. Deze bedragen zijn gekoppeld aan het indexcijfer van de consumptieprijzen met als basisindexcijfer dat van november 1992, namelijk 113, 77 (basis 1988 = 100).

3. Worden nooit ten laste genomen, de interesten op het gedeelte van de vergoeding dat de gewaarborgde bedragen overschrijdt.

EXPERTISE

Art. 22 - EXPERTISE

1. De schade, de waarde voor het schadegeval van de aangeduide goederen, de te verzekeren waarde en het

slijtagepercentage worden vastgesteld bij onderling akkoord tussen de verzekerde en de maatschappij.

Wanneer geen akkoord wordt bereikt zal de schatting gebeuren door 2 deskundigen, de éne aangesteld door de verzekeringnemer, de andere door de maatschappij.

Indien zij niet tot overeenstemming komen, wijzen zij een derde deskundige aan, met wie zij dan bij meerderheid van stemmen beslissen. Bij gebrek aan meerderheid, zijn de besluiten van de derde deskundige doorslaggevend.

2. Benoemt één van de partijen haar deskundige niet of als de twee deskundigen het niet eens zijn over de keuze van de derde, wordt deze laatste op verzoek van de meest gereede partij benoemd door de voorzitter van de rechtbank van Eerste Aanleg die, gezien de ligging van de goederen waaromtrent er betwisting is ontstaan, territoriaal bevoegd is. Wanneer één van de deskundigen zijn opdracht niet vervult, geldt deze regeling eveneens.

3. De deskundigen zijn van alle gerechtelijke formaliteiten vrijgesteld; zij overhandigen aan elke partij een exemplaar van hun verslag. Hun beslissing is soeverein en onherroepelijk.

4. De deskundigen brengen eveneens advies uit over de oorzaken van het schadegeval.

5. Elke partij draagt de kosten en honoraria van haar deskundige. De aanstellingskosten, de honoraria en de kosten van de derde deskundige worden door de maatschappij en door de verzekeringnemer elk voor de helft gedragen. Indien de verzekerde geniet van de bijkomende waarborg "expertisekosten", wordt zijn aandeel in de kosten, binnen de contractuele grenzen, door deze waarborg vergoed.

6. De expertise of elke andere handeling die verricht wordt om het bedrag van de schade vast te stellen, alsook alle maatregelen genomen met het oog op de redding van de geredde goederen en de bewaring van de beschadigde goederen, doet in niets afbreuk aan rechten, bezwaren en uitzonderingen, die de maatschappij kan inroepen.

AANVANG - DUUR - VERNIEUWING - EINDE VAN HET CONTRACT

Art. 23 - AANVANG VAN HET CONTRACT

Het contract komt tot stand bij de

ondertekening door de partijen.

De waarborg neemt evenwel slechts aanvang na het betalen van de eerste premie en ten vroegste om nul uur op de datum die in de bijzondere voorwaarden vermeld is.

Art. 24 - DUUR VAN HET CONTRACT

De waarborg van het contract vangt aan voor de duur die in de bijzondere voorwaarden is vermeld en die geen jaar mag overschrijden. Het contract wordt vervolgens stilzwijgend vernieuwd voor opeenvolgende perioden van een jaar, behoudens als één van de partijen zich er volgens de in artikel 26 alinea 1 voorgeschreven vorm minstens drie maanden, om nul uur, voor het verstrijken van het contract, tegen verzet.

Wanneer tussen de datum van het sluiten van het contract en die van de inwerking-treding ervan, een termijn van meer dan één jaar verloopt, mogen de partijen het contract opzeggen. Van deze opzegging moet uiterlijk drie maanden voor de inwerkingtreding kennis gegeven worden.

Art. 25 - OPZEGGING DOOR DE MAATSCHAPPIJ

De maatschappij kan het contract opzeggen:

1. tegen het einde van elke verzekeringsperiode, overeenkomstig artikel 24;
2. in geval van opzettelijke verzwijging of opzettelijke onjuiste mededeling van gegevens over het risico in de loop van het contract;
3. in geval van onopzettelijke verzwijging of onopzettelijke onjuiste mededeling van gegevens over de omschrijving van het risico, bij het sluiten van de overeenkomst zoals bepaald in artikel 1 en in geval van verzwaring van het risico zoals bepaald in artikel 2;
4. in geval van niet-betaling van de premie, volgens artikel 7;
5. in geval van faillissement van de verzekeringnemer, volgens artikel 4;
6. in geval van overlijden van de verzekeringnemer, volgens artikel 3;
7. na ieder aangifte van een schadegeval, maar ten laatste één maand na de betaling of de weigering tot uitbetaling van de schadevergoeding. Voor de waarborgen brand en bedrijfs schade gaat de opzegging in drie maanden na zijn betekening;
8. bij verzwaring van het risico als de

verzekeringnemer de door de maatschappij voorgestelde aanpassing van het contract weigert;

9. bij verzwaren van het risico als de maatschappij in geen enkel geval het verzwaarde risico zou hebben verzekerd, dit in overeenstemming met artikel 2.

Art. 26 - OPZEGGING DOOR DE VERZEKERINGNEMER

De verzekeringnemer kan het contract opzeggen :

1. tegen het einde van elke verzekeringsperiode, volgens artikel 24;
2. in geval van vermindering van risico in de loop van het contract, volgens artikel 2.e;
3. in geval van wijziging van de verzekeringsvoorwaarden en van het tarief of van het tarief alleen, volgens artikel 28;
4. in geval van faillissement, concordaat of intrekking van de toelating van de maatschappij;
5. in geval de maatschappij één van de waarborgen opzegt, heeft de verzekeringnemer het recht het gehele contract op te zeggen.
Die opzegging gaat in op dezelfde dag als de gedeeltelijke opzegging.

Art. 27 - OPZEGGINGSWIJZEN

De bekendmaking van de opzegging moet ofwel bij deurwaardersexploot, per aangetekende brief of door afgifte van de opzeggingsbrief tegen ontvangstbewijs gebeuren. Opzegging door de maatschappij moet naargelang het geval, aan de verzekeringnemer of aan de schuldeisers of aan de nieuwe houders bekend gemaakt worden. Opzegging door de verzekeringnemer, de schuldeiser of door de nieuwe houder moet aan de maatschappij bekend gemaakt worden.

Behoudens in de gevallen bedoeld in de artikelen 7, 24, 25.7, 28 heeft de opzegging uitwerking na het verstrijken van een termijn van een maand te rekenen vanaf de dag die volgt op de betekening of de datum van het ontvangstbewijs of, in geval van een aangetekende brief, te rekenen vanaf de dag die volgt op zijn afgifte per post.

WIJZIGING VAN DE ALGEMENE VOORWAARDEN EN VAN HET TARIEF

Art. 28 - WIJZIGING VAN DE VERZEKERINGSVOORWAARDEN EN VAN HET TARIEF

Wanneer de maatschappij de verzekeringsvoorwaarden en haar tarief of enkel haar tarief wijzigt, past zij het contract aan op de volgende jaarlijkse vervalddag. de maatschappij maakt dat aan de verzekeringnemer bekend, ten minste 3 maanden voor de aanvang van de aanpassing, die binnen een termijn van dertig dagen te rekenen vanaf de verzending van het bericht door de maatschappij het contract per aangetekende brief tegen de eerstkomende vervalddag kan opzeggen. Na de termijn van dertig dagen wordt het aangepast contract als onder partijen goedgekeurd beschouwd.

De in hogervermelde alinea bepaalde opzeggingsmogelijkheid bestaat niet wanneer de wijziging van het tarief of van de verzekeringsvoorwaarden voortvloeit uit een algemene aanpassing die door de bevoegde overheid wordt opgelegd en die, bij toepassing ervan, gelijk is voor alle maatschappijen.

GEMEENSCHAPPELIJKE UITSLUITINGEN

Art. 29 - UITGESLOTEN SCHADE

Zijn niet in de waarborg inbegrepen, de schade of verzwaren van de schade met betrekking tot één van de volgende gevallen:

1. al dan niet verklaarde oorlog, burgeroorlog inbegrepen;
2. militaire onrusten;
3. bezetting of opeising door om het even welke autoriteit;
4. overstroming, vloedgolf en/of natuurrampen zonder afbreuk te doen aan hetgeen vermeld is in artikel 14 van de voorwaarden Brand, afdeling 7;
5. schokgolven veroorzaakt door gebeurtenissen die niet onder de toepassing van het contract vallen;
6. wijziging van de atoomkern, radioactiviteit en/of productie van ioniserende stralingen.

ALGEMEENHEDEN

Art. 30 - WOONPLAATS - MEDEDELINGEN - KENNISGEVINGEN

De woonplaats van de partijen is van rechtswege gekozen, deze van de maatschappij in de zetel van haar directie in België, deze van de verzekeringnemer op het laatst aan de maatschappij gemelde adres. De voor de maatschappij en de voor de verzekeringnemer bestemde mededelingen moeten gericht worden aan deze adressen. Indien er meerdere verzekeringnemers zijn is iedere mededeling of kennisgeving gericht aan één van hen, geldig ten opzichte van allen.

Art. 31 - COMBINATIECONTRACT

In geval van een combinatie-contract geldt de grond van opzegging betreffende één van de prestaties voor het gehele contract. De grond van nietigheid betreffende één van de prestaties geldt echter niet voor het gehele contract.

Art. 32 - RANGORDE

De algemene voorwaarden vervolledigen de gemeenschappelijke bepalingen en vervangen ze in de mate dat ze er strijdig mee zijn. Dit geldt eveneens voor de bijzondere voorwaarden ten opzichte van de algemene voorwaarden en de gemeenschappelijke bepalingen.

Art. 33 - WETGEVING

Dit contract wordt beheerst door de Wet van 25 juni 1992 op de Landverzekeringsovereenkomst en door haar uitvoeringsbesluiten.

Art. 34 - RECHTSMACHT

Alle geschillen behoren tot de rechtsmacht van de Belgische rechtbanken.

Art. 35 - KLACHTEN

Elke klacht met betrekking tot het verzekeringscontract kan gericht worden aan de Ombudsman van de Verzekeringen (de Meeûsplantsoen, 35 te 1000 Brussel - Tel. 02/547 58 71). Het neerleggen van de klacht doet geen afbreuk aan het recht van de verzekering-nemer om juridische stappen te ondernemen.

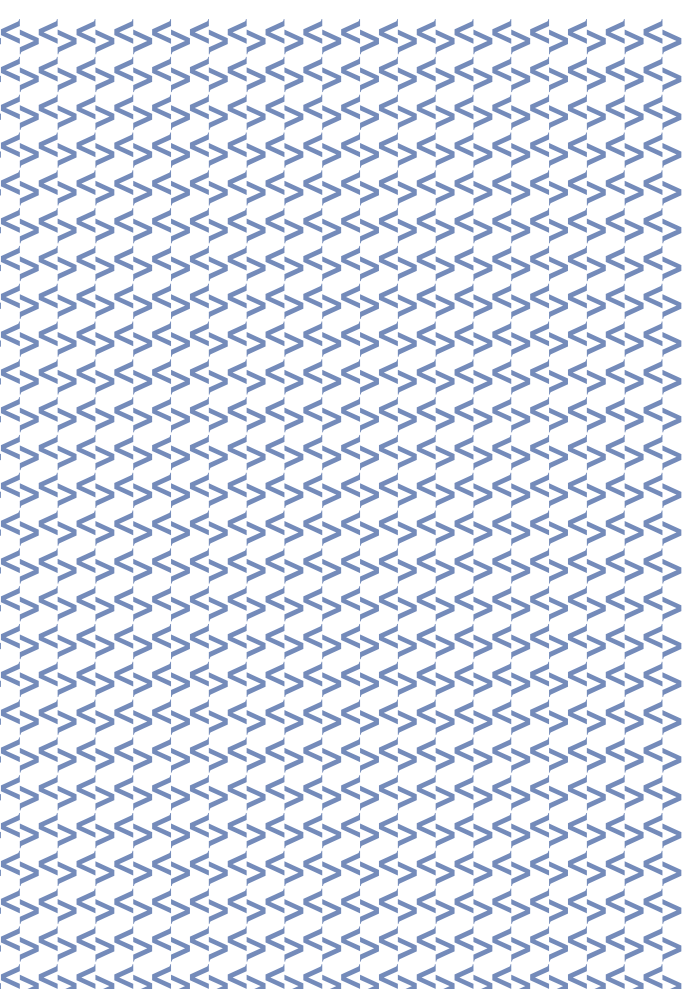

VIVIUM N.V.
Lid van de P&V groep

Koningsstraat, 153 - 1210 Brussel
TEL. +32 (0)2 406 35 11 - FAX +32 (0)2 406 35 66

BTW BE 0404.500.094 RPR Brussel
Onderneming toegelaten onder code 0051

BANK 320-0002736-90
IBAN BE34 3200 0027 3690
BIC BBRUBEBB



VIVIUM DOLPHIN

VIVIUM DOLPHIN RELAX

Algemene voorwaarden

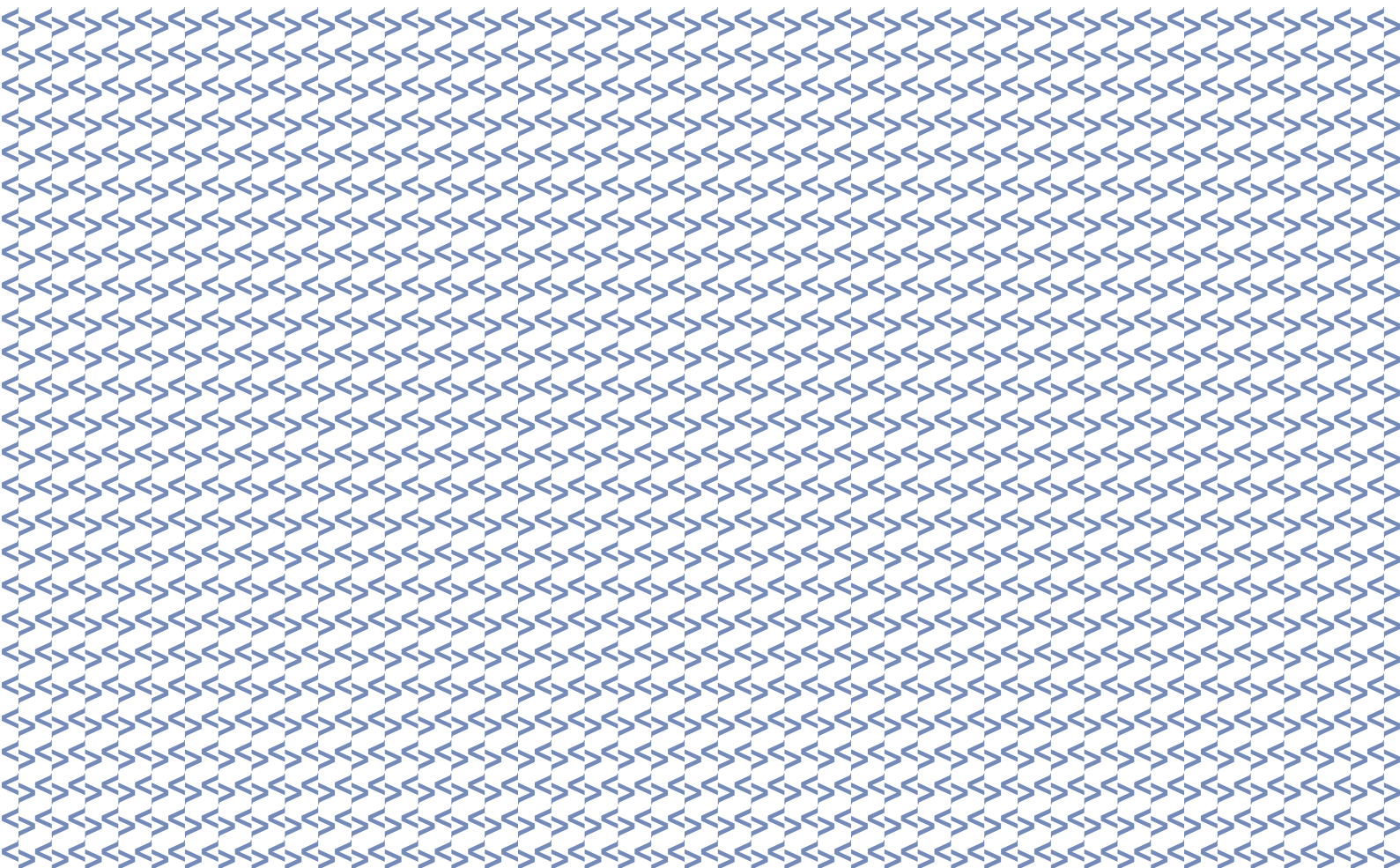

ALGEMENE VOORWAARDEN
VIVIUM DOLPHIN
VIVIUM DOLPHIN RELAX

Iedere verzekeringnemer, die een contract "VIVIUM DOLPHIN" heeft onderschreven, heeft het recht om "VIVIUM DOLPHIN RELAX" te contacteren waar hij inlichtingen of diensten in verband met de door hem uitgeoefende activiteit kan verkrijgen en dit 24u op 24.

Het gaat hier niet om een verzekeringswaarborg maar alleen om inlichtingen en/of hulp verleend en gegeven in de mate van het mogelijke hetzij onmiddellijk hetzij later.

Indien de geleverde hulp een financiële tussenkomst vereist, dan is deze volledig ten laste van de verzekeringnemer, die deze in voorkomend geval kan terugvorderen van zijn verzekeraar indien ze onder de waarborg van een door hem onderschreven contract valt.

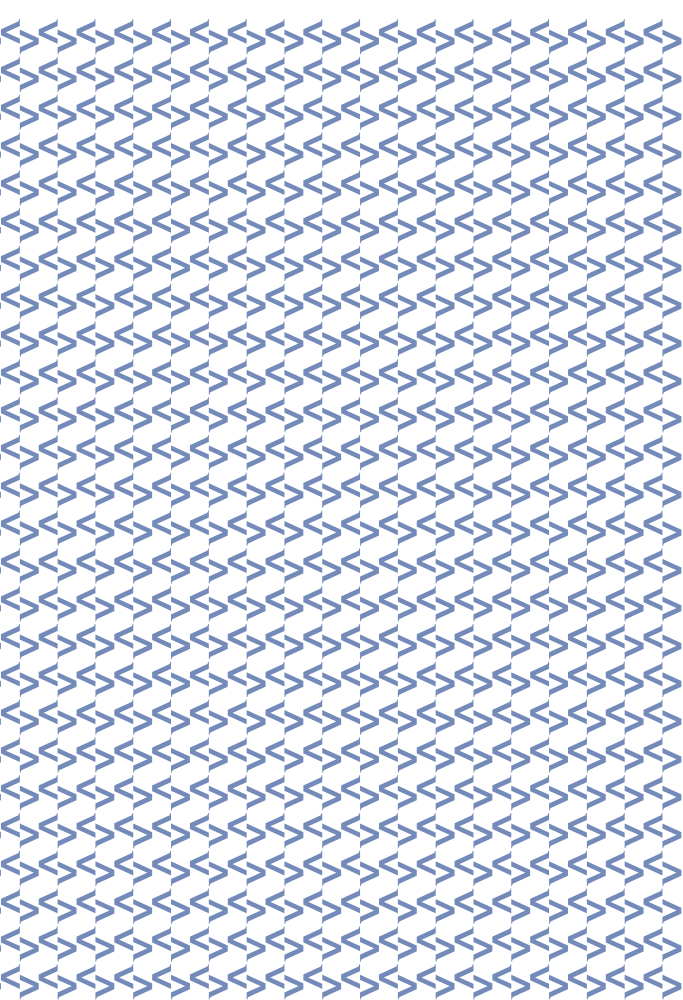

VIVIUM N.V.
Lid van de P&V groep

Koningsstraat, 153 - 1210 Brussel
TEL. +32 (0)2 406 35 11 - FAX +32 (0)2 406 35 66

BTW BE 0404.500.094 RPR Brussel
Onderneming toegelaten onder code 0051

BANK 320-0002736-90
IBAN BE34 3200 0027 3690
BIC BBRUBEBB



VIVIUM DOLPHIN

Lexicon

Algemene voorwaarden

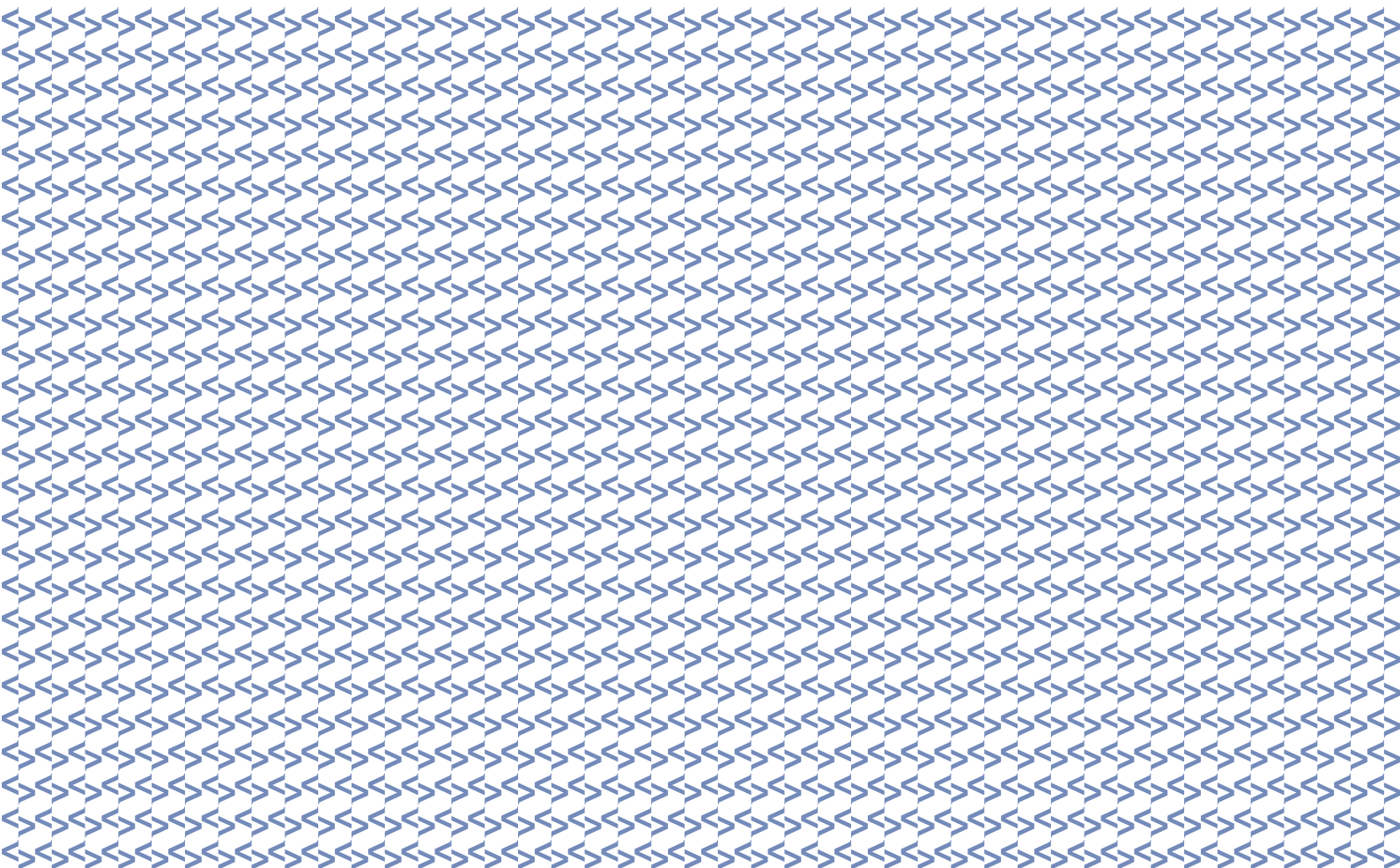

**ALGEMENE VOORWAARDEN
VIVIUM DOLPHIN
LEXICON**

Voor de toepassing van dit contract wordt verstaan onder:

**MAATSCHAPPIJ
VIVIUM N.V.**

AANSLAG

Elke vorm van oproer, volksbeweging, alle daden van terrorisme of van sabotage, namelijk:

1. oproer: gewelddadige, zelfs niet beraamde, manifestatie van een groep personen met opgehitste gemoederen, die gekenmerkt wordt door ongeregelde daden en door verzet tegen de organen die met de handhaving van de openbare orde belast zijn, zonder dat een dergelijke beweging noodzakelijk tot doel heeft de gevestigde openbare machten omver te werpen;
2. volksbeweging: gewelddadige, zelfs niet beraamde, beweging van een groep personen die, zonder dat er opstand is tegen de gevestigde orde, toch plaatsvindt met opgehitste gemoederen en die gekenmerkt wordt door ongeregelde daden of onwettige daden;
3. daad van terrorisme of sabotage: clandestien georganiseerde actie met ideologische, politieke, economische of sociale inslag, die individueel of in groep wordt uitgevoerd en waarbij geweld gepleegd wordt op personen of goederen vernield worden:
 - hetzij om indruk te maken op het publiek en een klimaat van onveiligheid te scheppen (terrorisme);
 - hetzij om het verkeer of de normale werking van een dienst of een onderneming te hinderen (sabotage).

ARBEIDSCONFLICT

Elke collectieve betwisting die zich, in het kader van arbeidsverhoudingen, onder eender welke vorm voordoet, met inbegrip van:

- staking: door een groep werknemers, bedienden, ambtenaren of zelfstandigen beraamde stillegging van het werk;
- lock-out: voorlopige sluiting van een onderneming, waartoe beslist is om het personeel in een arbeidsconflict tot een vergelijk te dwingen.

BEGUNSTIGDE

De persoon die bewijst dat hij recht heeft op de vergoeding.

BEHOUDSKOSTEN

De kosten die gemaakt zijn om de geredde verzekerde goederen te beschermen en te bewaren ten einde verzwaren van de schade te voorkomen evenals de kosten gemaakt om die goederen te verplaatsen en te herplaatsen en zo de herstelling van de beschadigde goederen mogelijk te maken.

BRAND

Vernieling van goederen door vlammen die buiten hun normaal domein evolueren en die zo een vuur doen ontstaan dat op andere goederen kan overslaan.

Vormen dus geen brand:

- vernieling van voorwerpen die in of op een vuurhaard gevallen, geworpen of gelegd zijn;
- brandvlekken, met name op linnen en kledingstukken;
- bovenmatige hitte, nabijheid van of aanraking met een licht- of warmtebron, uitwasemingen, wegspringen of omvallen van brandstoffen zonder dat er ontbranding is ontstaan.

DERDEN

Elke andere persoon dan degene die de hoedanigheid van verzekerde bezit. Als het contract door een vereniging van mede-eigenaars onderschreven is, worden deze onderling als derden beschouwd.

DIEREN

Alle huisdieren die voor beroepsdoel-einden gebruikt.

ELEKTRONISCHE APPARATEN

Apparaten die hoofdzakelijk elektronische componenten bevatten, d.w.z. elementen waarvan de werking berust op de asymmetrische geleiding van bepaalde materialen, afzonderlijk of in combinatie met andere, zoals halfgeleiders, transistoren, thyristoren, microprocessoren, enz...

ELEKTRONISCHE COMPONENTEN

Onderdelen van elektronische apparaten waarvan de werking berust op de asymmetrische geleiding van bepaalde materialen, afzonderlijk of in combinatie met andere, zoals halfgeleiders, transistoren, thyristoren, microprocessoren, enz...

GEBOUW

1. Het gebouw omvat het geheel van de, al dan niet, van elkaar gescheiden

constructies die op het adres gevestigd zijn dat in de bijzondere voorwaarden vermeld is, met inbegrip van de bijgebouwen en aanhorigheden voor zover hun totale oppervlakte aan de grond geen 20 % van die van de hoofdconstructie overschrijdt.

2. Zonder afbreuk te doen aan de bepalingen die eigen zijn aan sommige gevaren en tenzij hiervan wordt afge-weken in de bijzondere voorwaarden, dient het gebouw aan de hiernavolgende criteria te beantwoorden:

- buitenmuren van onbrandbaar materiaal (d.w.z. stenen, bakstenen, breukstenen, beton, glas, metaal, cement- en asbestagglomeraten, met een tolerantie van maximum 25% brandbare materialen);
- bedekking van eender welk materiaal, behalve stro of riet.

De bijgebouwen en aanhorigheden kunnen uit eender welk materiaal bestaan.

3. Worden eveneens onder het begrip gebouw verstaan:
 - a. de roerende goederen die onroerend geacht worden omdat ze in die constructies verwerkt zijn;
 - b. tenzij ze voor beroepsdoel-einden dienen, de roerende goederen die onroerend geacht worden omdat ze, overeenkomstig artikel 525 van het Burgerlijk Wetboek, blijvend aan het erf verbonden zijn;
 - c. de water-, gas-, stroom- en elektriciteitsmeters en -aansluitingen;
 - d. de telefoon-, radio- en televisiedistributieaansluitingen;
 - e. de omheiningen;
 - f. de ter plaatse gebrachte materialen die bestemd zijn om in het gebouw verwerkt te worden.

Worden altijd uit het begrip gebouw uitgesloten de vloeren, gazons en tuinen.

4. Het gebouw moet aangewend worden voor het gebruik dat in de bijzondere voorwaarden vermeld is.

HUISZWAM

Soort van paddestoel die op vochtig hout groeit en het hout verteert.

INBOEDEL

Alle roerende voorwerpen voor privé-gebruik van de verzekerden.

Ze omvatten:

- de gezelschapsdieren behalve diegene die onder de begripsomschrijving "dieren" vermeld zijn;
- het tuingereedschap, zelfs met eigen aandrijving;
- de brom- en motorfietsen met een cilinderinhoud die gelijk is aan of minder bedraagt dan 50 cc;
- de inrichtingen en verfraaiingen die door de verzekerde in zijn hoedanigheid van huurder of gebruiker ervan voor privé-gebruik aan het gebouw aangebracht werden;
- met uitsluiting van de waarden, de goederen voor privé-gebruik die toebehoren aan de gasten die gratis door de verzekerden gelogeed worden en dit tot beloop van 3.500 EUR boven het bedrag dat voor de inhoud verzekerd is.

INHOUD

De koopwaren, het materieel en de inboedel die aan de verzekerden toebehoren of toevertrouwd zijn en die zich op het adres bevinden dat in de bijzondere voorwaarden vermeld is.

Behoudens als het koopwaren of materieel betreft, zijn de hiernavolgende goederen uit de inhoud uitgesloten:

- de waarden voor een bedrag dat 1.000 EUR overschrijdt (er zijn evenwel bijzondere bepalingen voorzien in de waarborg Diefstal);
- edelstenen en echte parels die niet zijn ingezet;
- de andere motorrijtuigen dan die waarvan sprake in de begripsomschrijving inboedel.

JUWELEN

Kleine, kunstig bewerkte voorwerpen die bedoeld zijn als sieraad, in edel metaal, d.w.z. goud, zilver, platina of die één of meer edelstenen bevatten zoals diamant, smaragd, robijn, saffier, of één of meer echte of cultuurparels.

KOOPWAREN

De grondstoffen of verwerkte producten, producten in aanmaak, afgewerkte producten, voorraden en verpakkingen evenals de goederen die aan de cliënten toebehoren, dit alles ten behoeve van het beroep of de opgegeven handel.

KOSTBARE VOORWERPEN

Bont, juwelen, zilverwerk, kunst- of verzamelingsvoorwerpen, antieke meubels en, meer algemeen, alle

zeldzame en kostbare voorwerpen die inboedel uitmaken.

KUNSTGLAS

Glas dat op ambachtelijke, d.w.z. op manuele en unieke wijze wat vorm, kleur en decoratie betreft, vervaardigd wordt.

MATERIEEL

De andere roerende goederen dan koopwaren die door de verzekerden gebruikt worden in de uitoefening van het beroep of de opgegeven handel.

Deze term omvat:

- als ze voor beroepsdoeleinden dienen, de roerende goederen die onroerend geacht worden omdat ze, overeenkomstig artikel 525 van het Burgerlijke Wetboek, aan het erf verbonden zijn;
- de documenten, handelsboeken, fotografische negatieven, plannen en ontwerpen, magnetische banden en andere gelijkaardige informatiedragers die voor de uitoefening van de opgegeven activiteit nodig zijn;
- de inrichtingen en verfraaiingen die door de verzekerde in zijn hoedanigheid van huurder of gebruiker voor beroepsdoeleinden aan het gebouw worden aangebracht.

MILIEUHINDER

Alle schade die veroorzaakt wordt door:

1. het storten, verstrooien, lozen, vrijkomen of wegvloeiën van vaste, vloeibare of gasvormige stoffen die de grond, het water of de lucht aantasten;
2. lawaai, geur, temperatuur, vocht, trillingen, uitstralingen of stralingen.

ONTPLOFFING EN IMPLOSIE

1. Ontploffing

Een plotselinge en hevige uiting van krachten die te wijten is aan de uitzetting van gassen of dampen, zelfs als die gassen of dampen reeds tevoren aanwezig waren of gelijktijdig werden ontwikkeld.

2. Implosie

Een plotselinge en hevige uiting van krachten die te wijten is aan het binnendringen van gassen, dampen of vloeistoffen in gelijk welke toestellen en recipiënten.

De hierboven bepaalde uitingen die zich voordoen in toestellen of recipiënten

worden evenwel pas als ontploffingen of implosies beschouwd als hun wanden een zodanige breuk hebben ondergaan dat, ingevolge de uitzetting of het binnendringen van gassen, dampen of vloeistoffen, het evenwicht van de druk binnen en buiten plotseling tot stand is gekomen.

REDDINGSKOSTEN

De kosten die voortvloeien uit:

1. de door de maatschappij gevraagde maatregelen om de gevolgen van het schadegeval te voorkomen of te beperken;
2. de redelijke maatregelen die de verzekerde uit eigen beweging heeft genomen om bij nakend gevaar een schadegeval te voorkomen of, zodra het schadegeval is ontstaan, de gevolgen ervan te voorkomen of te beperken, voor zover:
 - a. het om dringende maatregelen gaat die de verzekerde onverwijld moet nemen, zonder de maatschappij te kunnen verwittigen en haar voorafgaande toestemming te krijgen, omdat anders haar belangen geschaad zouden worden;
 - b. er nakend gevaar is, d.w.z. dat bij gebrek aan die maatregelen op korte termijn zeker een schadegeval zou volgen.

SCHADE

Elk geldelijk nadeel.

LICHAMELIJKE SCHADE

Elke lichamelijke aantasting die door een natuurlijke persoon geleden wordt.

STOFFELIJKE SCHADE

- Elke beschadiging of vernieling van een zaak.
- Elke fysieke aantasting van een dier, dat al of niet huisdier is.

ONSTOFFELIJKE SCHADE

Elk geldelijk nadeel dat voortvloeit uit ontzegging van voordelen die met de uitoefening van een recht verbonden zijn, uit de onderbreking van een door een persoon of goed verstrekte dienst, of uit winstderving, en inzonderheid: verlies van afzet, van cliënteel, van winst, gebruiksderiving van roerend onroerend goed, productiestop en ander gelijkaardig geldelijk nadeel.

SCHADEGEVAL

Elke gebeurtenis die schade veroorzaakt heeft die aanleiding kan geven tot de waarborg van het contract, waarbij geacht wordt dat de gebeurtenis zich op

een zelfde plaats en op een zelfde ogenblik heeft voorgedaan.

SLIJTAGE

Waardevermindering in functie van de ouderdom van het goed, van zijn gebruik, van de frequentie en de kwaliteit van zijn onderhoud.

SPRINGSTOF

Elke stof die vatbaar is voor een chemische of fysische omzetting die gepaard gaat met een onmiddellijk vrijkomen van energie of gas met verbrijzelend effect en die, met of zonder ontsteking in zichzelf de nodige elementen voor die omzetting heeft.

VERGOEDINGSPERIODE

Periode die een aanvang neemt op het einde van de wachttijd, beperkt tot de duur tijdens dewelke de verzekerde een exploitatieverlies lijdt in hoofde van een schadegeval stoffelijke schade, zonder deze die in de bijzondere voorwaarden vermeld is, te mogen overschrijden.

VERZEKERDEN

- de verzekeringnemer;
- de personen die bij hem inwonen;
- hun personeel, in de uitoefening van hun functies;
- de lasthebbers en vennoten van de verzekeringnemer in de uitoefening van hun functies;
- de mede-eigenaars als het contract door de vereniging van mede-eigenaars onderschreven is;
- elke andere persoon die als zodanig in de bijzondere voorwaarden vermeld wordt.

WAARDE

nieuwwaarde
Kostprijs van de wederopbouw in nieuwe staat van het gebouw of de wedersamenstelling in nieuwe staat van de inboedel.

verkoopwaarde
De prijs van een goed die de verzekerde normaal zou verkrijgen als hij het op de nationale markt zou te koop aanbieden.

vervangingswaarde
De aankoopprijs die normaal op de nationale markt moet betaald worden voor een identiek of gelijkaardig goed.

werkelijke waarde
Nieuwwaarde onder aftrek van slijtage.

WAARDEN

- munten, staven edel metaal, bankbiljetten en zegels;
- bewijzen van aandelen of obligaties;
- cheques of andere handelseffecten die, wanneer ze behoorlijk ingevuld waren vóór dat het verzekerde gevaar zich voordeed (inzonderheid door vermelding van te betalen som en de handtekening van degene die de cheque uitschrijft), reeds als betalingsmiddelen gelden.

Worden niet als waarden beschouwd: zegels, briefjes en muntstukken als ze verzamelingsvoorwerpen vormen.

WACHTTIJD

Periode in de bijzondere voorwaarden vermeld, die een aanvang neemt op de dag en het uur van het schadegeval stoffelijke schade.

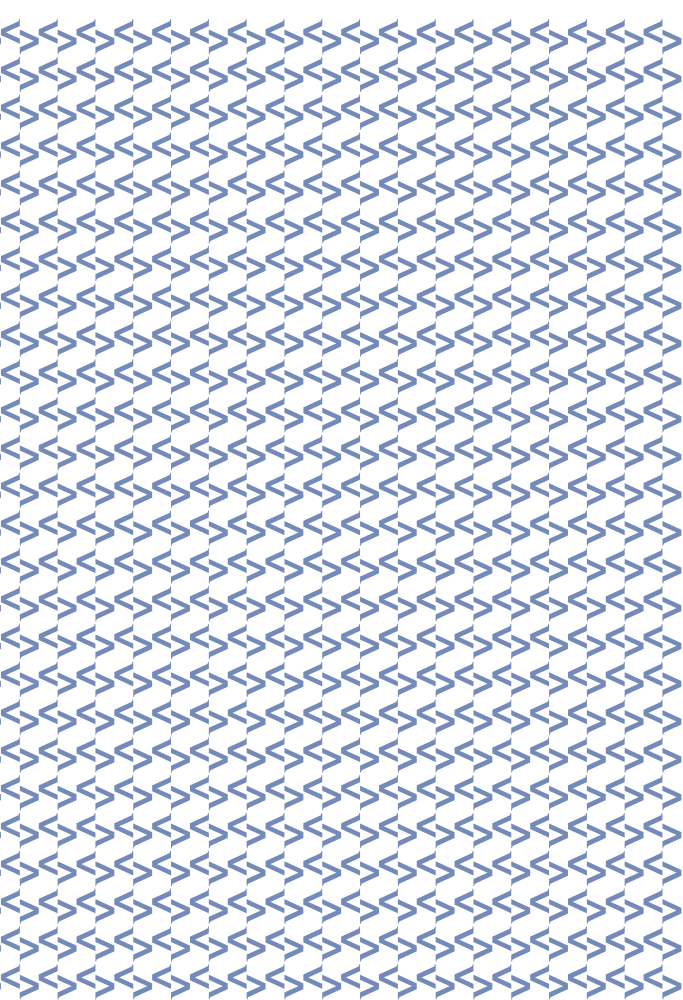

VIVIUM N.V.
Lid van de P&V groep

Koningsstraat, 153 - 1210 Brussel
TEL. +32 (0)2 406 35 11 - FAX +32 (0)2 406 35 66

BTW BE 0404.500.094 RPR Brussel
Onderneming toegelaten onder code 0051

BANK 320-0002736-90
IBAN BE34 3200 0027 3690
BIC BBRUBEBB