

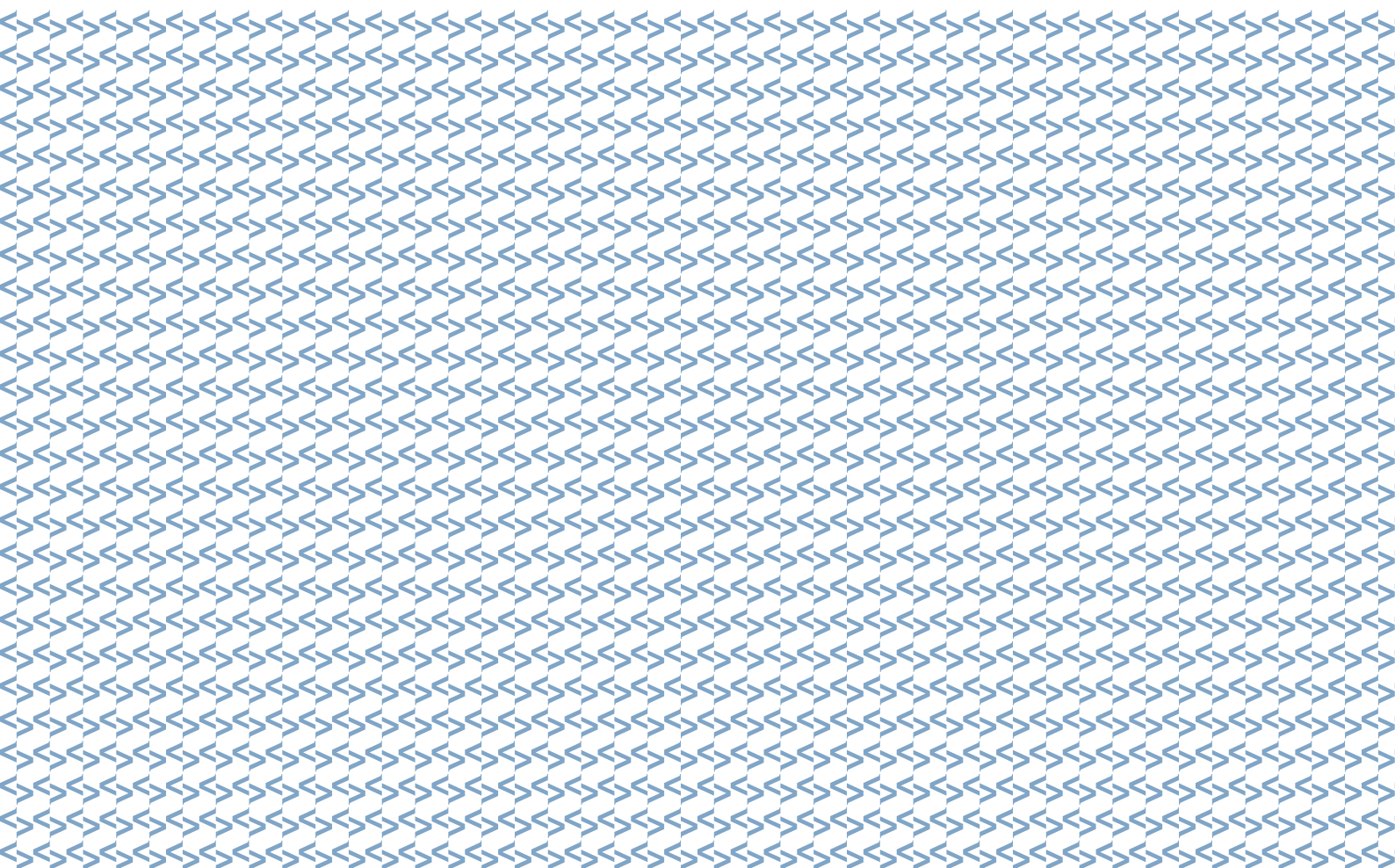

# VIVIUM

## Business Solutions

Algemene voorwaarden - VIV911/01.2009/14 - 8.110N  
P01.2017



<b>VOOR ALLE AFDELINGEN GEMEENSCHAPPELIJKE BEPALINGEN</b> .....	5
Artikel 1 - Aanvang en duur van de overeenkomst.....	5
Artikel 2 - Informatieplicht van de verzekeringnemer.....	5
Artikel 3 - Betaling van de premie.....	5
Artikel 4 - Wijziging van de verzekeringsvoorwaarden of het tarief.....	5
Artikel 5 - Schade door daden van terrorisme.....	5
Artikel 6 - Schadegevallen.....	5
Artikel 7 - Niet-tegenstelbaarheid van bepaalde acties.....	6
Artikel 8 - Verbintenissen aangegaan door de tussenpersoon.....	6
Artikel 9 - Opzeg.....	6
Artikel 10 - Hiërarchie van de bepalingen in deze overeenkomst.....	6
Artikel 11 - Woonplaats, mededelingen en kennisgevingen.....	6
Artikel 12 - Bevoegde rechtsmacht.....	6
Artikel 13 - Subrogatie -Verhaal.....	6
Verklarende woordenlijst.....	6

## AFDELING 1 : VIVIUM BUSINESS PROPERTY

<b>TITEL I - DRINGENDE BIJSTAND</b> .....	7
Artikel 1 - Wat is Bijstand?.....	7
Artikel 2 - In welke gevallen kunnen verzekerden beroep doen op de Bijstand ?.....	7
Artikel 3 - Welke zijn de prestaties van de Bijstand ?.....	7
Artikel 4 - In welke gevallen komt Vivium Bijstand niet tussen ?.....	8
Artikel 5 - Tussenkomstmodaliteiten van Vivium Bijstand.....	8
Artikel 6 - Organisatie van de Bijstand.....	8
<b>TITEL II - VERZEKERING PROPERTY</b> .....	8
<b>HOOFDSTUK 1 - ALGEMENE BEPALINGEN</b> .....	8
Artikel 7 - Wat is het voorwerp van deze verzekering ?.....	8
Artikel 8 - Welke schade wordt niet vergoed ?.....	8
Artikel 9 - Wat zijn de verzekerde goederen ?.....	8
Artikel 10 - Bepalingen rond de verzekerde goederen.....	9
Artikel 11 - Op welke plaatsen is de verzekering geldig.....	9
<b>HOOFDSTUK 2 - BASISWAARBORGEN</b> .....	10
Artikel 12 - Brand.....	10
Artikel 13 - Rechtstreekse bliksemingslag.....	10
Artikel 14 - Ontploffing.....	10
Artikel 15 - Implosie.....	10
Artikel 16 - Rook en roet.....	10
Artikel 17 - Botsing.....	10
Artikel 18 - Inbraakschade en vandalisme aan het gebouw.....	10
Artikel 19 - Inwerking van elektriciteit.....	10
Artikel 20 - Storm, hagel, sneeuw- en ijsdruk.....	10
Artikel 21 - Breken van ruiten, glasplaten of spiegels.....	10
Artikel 22 - Schade door water.....	11
Artikel 23 - Schade door stookolie.....	11
Artikel 24 - Burgerlijke aansprakelijkheid gebouw.....	11
Artikel 25 - Verhaal van derden.....	12
Artikel 26 - Arbeidsconflicten en aanslagen.....	12
<b>HOOFDSTUK 3 - BASISWAARBORGEN - FORMULE PLUS</b> .....	12
Artikel 27 - Binnen de waarborg "Botsing".....	12
Artikel 28 - Binnen de waarborg "Storm, hagel, sneeuw- en ijsdruk".....	12
Artikel 29 - Binnen de waarborg "Schade door water".....	12
Artikel 30 - Binnen de waarborg "Schade door stookolie".....	13
Artikel 31 - Binnen de waarborg "Natuurrampen" indien deze gedekt is.....	13
<b>HOOFDSTUK 4 - NATUURRAMPEN</b> .....	13
Artikel 32 - Omschrijving van de waarborg.....	13
<b>HOOFDSTUK 5 - OPTIONELE WAARBORGEN</b> .....	14
Artikel 33 - Diefstal en vandalisme van de inhoud.....	14
Artikel 34 - Verzekering van waarden.....	15
Artikel 35 - Onrechtstreekse verliezen.....	15
Artikel 36 - Accidentele schade aan de koopwaar.....	15
Artikel 37 - Alle risico's uithangborden.....	15
Artikel 38 - Bedrijfsschade.....	16
Artikel 39 - Alle risico's elektronica.....	16
Artikel 40 - Machinebreuk.....	18
<b>HOOFDSTUK 6 - BIJKOMENDE WAARBORGEN EN ONRECHTSTREEKSE SCHADE</b> .....	21
Artikel 41 - Reddings- en andere kosten.....	21
Artikel 42 - Onbruikbaarheid van de onroerende goederen.....	21
Artikel 43 - Verhaal van huurders of gebruikers.....	21

Artikel 44 - Expertisekosten .....	21
Artikel 45 - Dodelijk ongeval en medische kosten .....	21
Artikel 46 - Onrechtstreekse schade.....	22
<b>HOOFDSTUK 7 - VERZEKERDE BEDRAGEN .....</b>	<b>22</b>
Artikel 47 - Welke bedragen moeten er verzekerd worden ? .....	22
Artikel 48 - De automatische indexering van de bedragen .....	22
<b>HOOFDSTUK 8 - SCHADEREGELING .....</b>	<b>22</b>
Artikel 49 - Verplichting van de verzekerde .....	22
Artikel 50 - Berekening van de schadevergoeding.....	23
Artikel 51 - Modaliteiten en termijnen van de vergoeding.....	24
Artikel 52 - Verhaal .....	25
<b>HOOFDSTUK 9 - ADMINISTRATIEVE BEPALINGEN .....</b>	<b>25</b>
Artikel 53 - Eigendomsoverdracht, overlijden en faillissement .....	25
<b>VERKLARENDE WOORDENLIJST .....</b>	<b>25</b>

## AFDELING 2 : VIVIUM BUSINESS LIABILITY

<b>HOOFDSTUK 1 - BURGERLIJKE AANSPRAKELIJKHEID UITBATING .....</b>	<b>30</b>
Artikel 1 - Voorwerp van de waarborg .....	30
Artikel 2 - Gedekte aansprakelijkheid .....	30
Artikel 3 - Artikel 544 van het Burgerlijk Wetboek.....	30
Artikel 4 - Gedekte schade .....	30
Artikel 5 - Verzekeringsgebied .....	30
Artikel 6 - Bedrag van de waarborg.....	30
Artikel 7 - Bijzondere waarborgen .....	30
<b>HOOFDSTUK 2 - BURGERLIJKE AANSPRAKELIJKHEID TOEVERTROUWDE GOEDEREN .....</b>	<b>31</b>
Artikel 8 - Voorwerp van de waarborg .....	31
Artikel 9 - Gedekte aansprakelijkheid .....	31
Artikel 10 - Gedekte schade .....	31
Artikel 11 - Verzekeringsgebied .....	31
Artikel 12 - Beperkingen van de waarborg.....	31
<b>HOOFDSTUK 3 - BURGERLIJKE AANSPRAKELIJKHEID NA LEVERING / NA WERKEN .....</b>	<b>31</b>
Artikel 13 - Voorwerp van de waarborg .....	31
Artikel 14 - Gedekte aansprakelijkheid.....	32
Artikel 15 - Gedekte schade .....	32
Artikel 16 - Verzekeringsgebied .....	32
Artikel 17 - Bedrag van de waarborg.....	32
Artikel 18 - Verplichtingen van de verzekeringnemer.....	32
Artikel 19 - Beperkingen van de waarborg.....	32
<b>HOOFDSTUK 4 - RECHTSBIJSTAND .....</b>	<b>32</b>
Artikel 20 - Voorafgaandelijke bepaling .....	32
Artikel 21 - Voorwerp van de waarborg .....	32
Artikel 22 - Strafrechtelijke verdediging.....	32
Artikel 23 - Burgerlijk verhaal .....	33
Artikel 24 - Verzekeringsgebied .....	33
Artikel 25 - Geldigheid van de waarborg in de tijd.....	33
Artikel 26 - Omvang van de waarborg.....	33
Artikel 27 - Objectiviteitsclausule.....	33
Artikel 28 - Bedrag van de waarborg.....	33
Artikel 29 - Beperkingen van de waarborg.....	33
Artikel 30 - Uitbreidingen van de waarborg.....	33
<b>HOOFDSTUK 5 - BIJKOMENDE BEPALINGEN .....</b>	<b>34</b>
Artikel 31 - Intresten en kosten - reddingskosten.....	34
Artikel 32 - Beperkingen van de waarborgen .....	34
Artikel 33 - Vaststelling van de premie .....	35
<b>HOOFDSTUK 6 - VERPLICHTE VERZEKERING VAN DE OBJECTIEVE AANSPRAKELIJKHEID IN GEVAL VAN BRAND OF ONTPLOFFING (WET VAN 30.07.1979 EN KB VAN 05.08.1991).....</b>	<b>36</b>
Artikel 34 - Voorwerp van de waarborg .....	36
Artikel 35 - Beperkingen van de waarborg.....	36
Artikel 36 - Bedrag van de waarborg.....	36
Artikel 37 - Tegenstelbaarheid .....	36
Artikel 38 - Verhaal van de maatschappij.....	36
Artikel 39 - Verzekeringsattest .....	36
<b>VERKLARENDE WOORDENLIJST .....</b>	<b>37</b>

## AFDELING 3 : VIVIUM BUSINESS ACCIDENTS

<b>TITEL I - WETTELIJKE WAARBORG ARBEIDSONGEVALLEN .....</b>	<b>39</b>
Artikel 1 - Voorwerp van de waarborg .....	39

Artikel 2 - Dekkingsgebied.....	39
Artikel 3 - Bezoldiging voor de premieberekening.....	39
Artikel 4 - Tekortkomingen vanwege de verzekeringnemer m.b.t. de bepalingen inzake veiligheid en hygiëne.....	39
Artikel 5 - Verhaalsrecht.....	39
<b>TITEL II - OPTIONELE WAARBORGEN.....</b>	<b>39</b>
Artikel 6 - Excedent Wet.....	39
Artikel 7 - Gewaarborgd Loon.....	78
Artikel 8 - Privé Leven.....	39
Artikel 9 - Waarborg Beroepsleven.....	39
Artikel 10 - 24uur/24.....	39
<b>TITEL III - GEMEENSCHAPPELIJKE BEPALINGEN.....</b>	<b>39</b>
<b>HOOFDSTUK 1 - BIJKOMENDE DEKKINGEN.....</b>	<b>39</b>
Artikel 11 - Bijkomstige werken.....	39
Artikel 12 - Werken voor privé-rekening.....	40
Artikel 13 - Nieuwe exploitatiezetel.....	40
Artikel 14 - Afstand van verhaal.....	40
<b>HOOFDSTUK 2 - GEMEENSCHAPPELIJKE BEPALINGEN VOOR DE OPTIONELE WAARBORGEN.....</b>	<b>40</b>
Artikel 15 - Voorwoord.....	40
Artikel 16 - Omvang van de waarborgen.....	40
Artikel 17 - Beperking van de waarborgen.....	40
Artikel 18 - Onderschrijvingsmodaliteiten.....	41
Artikel 19 - Bezoldigingen.....	41
Artikel 20 - Prestaties van de maatschappij in geval van overlijden.....	41
Artikel 21 - Prestaties van de maatschappij in geval van blijvende invaliditeit of ongeschiktheid.....	41
Artikel 22 - Prestaties van de maatschappij in geval van tijdelijke ongeschiktheid.....	42
Artikel 23 - Prestaties van de maatschappij met betrekking tot kosten van behandeling.....	42
Artikel 24 - Beperking van de prestaties van de maatschappij.....	43
Artikel 25 - Betaling van vergoedingen en subrogatie.....	43
<b>HOOFDSTUK 3 - ADMINISTRATIEVE BEPALINGEN.....</b>	<b>43</b>
Artikel 26 - Aanvang en duur van de overeenkomst.....	43
Artikel 27 - Betaling van de premie.....	43
Artikel 28 - Wijziging van de verzekeringsvoorwaarden of van het tarief.....	43
Artikel 29 - Aard en berekeningswijzen van de premie.....	43
Artikel 30 - Niet-tewerkstelling van personeel.....	44
Artikel 31 - Verandering van verzekeringnemer.....	44
Artikel 32 - Informatieplicht verzekeringnemer.....	44
Artikel 33 - Preventiemaatregelen.....	44
Artikel 34 - Medische verzorging en andere verplichtingen.....	44
Artikel 35 - Verplichtingen van de verzekeringnemer en van de begunstigen in geval van schade.....	44
Artikel 36 - Opzegging van de overeenkomst.....	45
<b>WET VAN 10-04-1971 INZAKE ARBEIDSONGEVALLEN (UITTREKSELS).....</b>	<b>45</b>
<b>VERKLARENDE WOORDENLIJST.....</b>	<b>50</b>

## VOOR ALLE AFDELINGEN GEMEENSCHAPPELIJKE BEPALINGEN

### Artikel 1 - Aanvang en duur van de overeenkomst

De overeenkomst komt tot stand bij de ondertekening door de partijen. De waarborgen nemen een aanvang om nul uur op de datum die in de bijzondere voorwaarden vermeld wordt. De duur van de overeenkomst bedraagt één jaar. Ze wordt stilzwijgend verlengd voor opeenvolgende periodes van één jaar tenzij zij door één van de partijen tenminste 3 maanden voor het verstrijken van de lopende periode werd opgezegd op de door de Wet van 25 juni 1992 op de landverzekeringsovereenkomst voorgeschreven wijze (in deze gemeenschappelijke bepalingen verder als “de wet” aangeduid).

Dit artikel is niet van toepassing op afdeling 3 “Accidents”.

### Artikel 2 - Informatieplicht van de verzekeringnemer

De verzekeringnemer moet zowel bij het afsluiten van de overeenkomst als tijdens de duur van de overeenkomst het risico volledig en juist aan de *maatschappij* voorstellen. De verzekeringnemer moet in de loop van de overeenkomst de gegevens meedelen die de risico's aanzienlijk en duurzaam verzwaren. Het niet naleven van deze verplichtingen kan leiden tot een vermindering van de tussenkomst van de *maatschappij* conform de bepalingen van de wet.

Dit artikel is niet van toepassing op afdeling 3 “Accidents”.

### Artikel 3 - Betaling van de premie

De premie met inbegrip van taksen en kosten, is vooraf betaalbaar en eisbaar op de vervalldag. Indien de premie niet betaald werd, stelt de *maatschappij* de verzekeringnemer in gebreke per aangetekend schrijven. Na een termijn van 15 dagen volgend op de betekening van het aangetekend schrijven dat aan de betalingsplicht herinnert, is de waarborg geschorst, of is de overeenkomst beëindigd al naar gelang de bewoordingen van de ingebrekestelling. In geval van schorsing wordt de waarborg opnieuw van kracht de dag na de betaling van de achterstallige premies met inbegrip van taksen en kosten.

Dit artikel is niet van toepassing op afdeling 3 “Accidents”.

### Artikel 4 - Wijziging van de verzekeringsvoorwaarden of het tarief

Indien de *maatschappij* de voorwaarden van een waarborg en/of het tarief wijzigt past zij dit toe vanaf de eerstvolgende jaarlijkse

vervalldag. De *maatschappij* verwittigt de verzekeringnemer minstens 4 maand voor de jaarlijkse vervalldag van de overeenkomst, tenzij de verzekeringnemer bij een latere kennisgeving het recht krijgt, de betrokken afdeling alsnog op te zeggen binnen een termijn van minstens 3 maanden te rekenen vanaf de dag van die kennisgeving. Indien de *maatschappij* de verzekeringnemer minstens 4 maanden voor de jaarlijkse vervalldag verwittigt, kan deze de betrokken afdeling opzeggen binnen de 30 dagen na de datum van kennisgeving van de wijziging. In dat geval eindigt de betrokken afdeling vanaf de eerstvolgende jaarlijkse vervalldag. De hierboven vermelde opzegmogelijkheid bestaat niet wanneer de wijziging van de voorwaarden van een waarborg of van een tarief voortvloeit uit een algemene aanpassing die door een bevoegde overheid wordt opgelegd en waarvan de toepassing gelijk is voor alle verzekeringsmaatschappijen.

Dit artikel is niet van toepassing op afdeling 3 “Accidents”.

### Artikel 5 - Schade door daden van terrorisme

De *maatschappij* dekt in bepaalde gevallen de schade veroorzaakt door terrorisme. De *maatschappij* is hiertoe lid van de VZW TRIP, met maatschappelijke zetel gevestigd te 1000 Brussel, de Meeûsquare 29.

Indien de *maatschappij* wettelijk gehouden is tot het verlenen van dekking voor schade veroorzaakt door een daad van terrorisme dan blijft evenwel schade veroorzaakt door wapens of tuigen die bestemd zijn om te ontploffen door de structuurwijziging van de atoomkern, uitgesloten.

Overeenkomstig de wet van 1 april 2007 betreffende de verzekering tegen schade veroorzaakt door terrorisme, wordt de uitvoering van alle verbintenissen van alle verzekeringsondernemingen die lid zijn van de VZW, beperkt tot 1 miljard EUR per kalenderjaar voor de schade veroorzaakt door alle gebeurtenissen erkend als terrorisme voorgevallen tijdens dat kalenderjaar. Dit bedrag wordt elk jaar aangepast op 1 januari volgens de ontwikkeling van het indexcijfer der consumptieprijzen. Het basisindexcijfer is dit van december 2005, d.i. 145,93 (basis 1988 = 100). Ingeval van wettelijke of reglementaire wijziging van dit basisbedrag, zal het gewijzigde bedrag automatisch van toepassing zijn vanaf de eerstvolgende vervalldag na de wijziging, tenzij de wetgever uitdrukkelijk in een andere overgangsregeling voorziet. Indien het totaal van de berekende of geraamde schadevergoedingen groter is dan het bedrag genoemd in de vorige alinea, wordt een evenredigheidsregel toegepast: de uit te keren schadevergoedingen worden beperkt ten belope van de verhouding van het bedrag genoemd in de vorige alinea of de nog beschikbare middelen voor dat

kalenderjaar ten opzichte van de uit te keren schadevergoedingen toegerekend aan dat kalenderjaar.

#### Uitbetalingsregeling

Overeenkomstig voornoemde wet van 1 april 2007, beslist het Comité of een gebeurtenis beantwoordt aan de definitie van terrorisme. Opdat het bedrag genoemd in de paragraaf “Lidmaatschap van TRIP” niet zou worden overschreden, bepaalt dit Comité, ten laatste zes maanden na de gebeurtenis, het percentage van de schadevergoeding dat door de verzekeringsondernemingen die lid zijn van de VZW ingevolge de gebeurtenis dient te worden vergoed. Het Comité kan dit percentage herzien. Ten laatste op 31 december van het derde jaar volgend op het jaar van de gebeurtenis, neemt het Comité een definitieve beslissing omtrent het uit te betalen percentage van schadevergoeding. De verzekerde of de begunstigde kan tegenover de *maatschappij* pas aanspraak maken op de schadevergoeding nadat het Comité het percentage heeft vastgesteld. De *maatschappij* betaalt het verzekerde bedrag uit overeenkomstig het percentage vastgesteld door het Comité.

Indien het Comité het percentage verlaagt, zal de verlaging van de schadevergoeding niet gelden voor de reeds uitgekeerde schadevergoedingen, noch voor de nog uit te keren schadevergoedingen waarvoor de *maatschappij* reeds een beslissing aan de verzekerde of de begunstigde heeft meegedeeld.

Indien het Comité het percentage verhoogt, geldt de verhoging van de schadevergoeding voor alle aangegeven schadegevallen voortvloeiend uit de gebeurtenis erkend als terrorisme.

Indien het Comité vaststelt dat het bedrag genoemd in de paragraaf “Lidmaatschap van TRIP” hierboven onvoldoende is voor het vergoeden van alle geleden schade of over onvoldoende elementen beschikt om te oordelen of dit bedrag voldoende is, wordt de schade aan personen bij voorrang vergoed.

De morele schadevergoeding wordt na alle andere schadevergoedingen vergoed. Elke beperking, uitsluiting en/of spreiding in de tijd van de uitvoering van verbintenissen van de *maatschappij*, bepaald in een koninklijk besluit, zal van toepassing zijn overeenkomstig de modaliteiten voorzien in dat koninklijk besluit.

### Artikel 6 - Schadegevallen

#### 6.1. Bepalingen bij een schadegeval

##### 6.1.1 Aangifte schadegeval

De verzekerde verbindt er zich toe het schadegeval, van zodra als redelijkerwijze mogelijk is aan de *maatschappij* aan te geven. De aangifte moet plaats, datum, uur, oorzaak, omstandigheden, de vermoedelijke gevolgen van het schadegeval en ook iedere andere verzekering die hetzelfde risico dekt vermelden. Verder moet de identiteit van

de veroorzaker van het schadegeval, van de benadeelde evenals van de eventuele getuigen meegedeeld worden. Bij verzuim kan de *maatschappij* haar tussenkost verminderen in de mate dat ze hierdoor schade geleden heeft.

#### 6.1.2. (Buiten)gerechtelijke stukken

De verzekerde moet elke dagvaarding en alle gerechtelijke en buitengerechtelijke stukken aan de *maatschappij* overmaken, onmiddellijk nadat zij aan de verzekerde werden afgegeven of betekend. Bij verzuim kan de *maatschappij* haar tussenkost verminderen in de mate dat ze hierdoor schade geleden heeft.

#### 6.1.3. Leiding van het geschil

De *maatschappij* stelt zich achter de verzekerde binnen de grenzen van de dekking.

Zij onderhandelt in naam van de verzekerde met de benadeelde; zij kan deze vergoeden indien daartoe grond bestaat, of zij kan de vordering betwisten. De *maatschappij* heeft de leiding van het geschil voor zover de burgerrechtelijke belangen van de *maatschappij* en van de verzekerden samenvallen.

#### 6.2. Onderzoek van het risico en van de omstandigheden van het schadegeval

De *maatschappij* behoudt zich het recht voor het verzekerde risico, de genomen preventiemaatregelen en de afgelegde verklaringen te onderzoeken en dit zelfs na het einde van de overeenkomst.

De verzekeringnemer verbindt er zich toe om aan de afgevaardigden van de *maatschappij* toelating te verlenen om zijn onderneming te bezoeken, alle documenten ter beschikking te stellen die nuttig zijn voor hun controles en hen toe te laten de personeelsleden te ondervragen. De afgevaardigden van de *maatschappij* verbinden zich ertoe de aldus bekomen informatie enkel in het kader van deze overeenkomst te gebruiken.

De *maatschappij* behoudt zich het recht voor de betrokken afdeling op te zeggen als de verzekeringnemer deze verplichtingen niet nakomt.

---

#### Artikel 7 - Niet-tegenstelbaarheid van bepaalde acties

---

Elke erkenning van aansprakelijkheid, elke dading, elke vaststelling van schade, elke belofte van schadevergoeding of elke door de verzekerde gedane betaling, zonder schriftelijke toelating van de *maatschappij*, is haar niet tegenstelbaar. Het erkennen van feiten of het verstrekken van eerste geldelijke of medische hulp door de verzekerden kunnen voor de *maatschappij* geen

grond opleveren om haar dekking te weigeren.

---

#### Artikel 8 - Verbintenissen aangegaan door de tussenpersoon

---

De verklaringen van de verzekeringnemer of van de verzekerde opgenomen in het voorstel of in de bijzondere voorwaarden dienen tot basis van de verzekering.

Verbintenissen aangegaan door de tussenpersoon zijn de *maatschappij* niet tegenstelbaar indien die verbintenissen niet in deze overeenkomst werden opgenomen. Geen enkele bijvoeging, wijziging aan de tekst of afwijking van de voorwaarden is geldig indien zij niet bekrachtigd is door de *maatschappij*.

---

#### Artikel 9 - Opzeg

---

Zonder afbreuk te doen aan artikel 3 van deze gemeenschappelijke bepalingen die de *maatschappij* de toestemming geven om de volledige overeenkomst op te zeggen bij niet betaling van de premie, kunnen de verzekeringnemer en de *maatschappij* een afdeling van deze overeenkomst opzeggen in de door de wet voorziene gevallen en dit conform de bepalingen en op de wijze voorgeschreven door deze laatste. De grond van nietigheid of opzeg betreffende één van de afdelingen geldt niet voor de gehele overeenkomst. Indien de verzekeraar de waarborg met betrekking tot één of meer afdelingen opzegt, dan mag de verzekeringnemer de gehele overeenkomst opzeggen.

Voor de "Wettelijke waarborg Arbeidsongevallen" Afdeling 3, Titel I, zijn de specifieke bepalingen van artikel 36 van Afdeling 3 van toepassing.

---

#### Artikel 10 - Hiërarchie van de bepalingen in deze overeenkomst

---

De bepalingen van de verschillende afdelingen vervolledigen de gemeenschappelijke bepalingen en vervangen ze in de mate dat ze er strijdig mee zijn. Dit geldt eveneens voor de bijzondere voorwaarden ten opzichte van de algemene voorwaarden en de gemeenschappelijke bepalingen.

---

#### Artikel 11 - Woonplaats, mededelingen en kennisgevingen

---

De overeenkomst is aan de Belgische wetgeving onderworpen. De voor de *maatschappij* bestemde mededelingen en kennisgevingen moeten gedaan worden aan één van haar exploitatiezetels in België of aan elke met dat doel in de bijzondere voorwaarden aangewezen persoon. De voor de verzekeringnemer, erfgenamen of rechtverkrigenden bestemde mededelingen en kennisgevingen worden geldig gedaan aan het laatste door de *maatschappij* gekende adres.

---

#### Artikel 12 - Bevoegde rechtsmacht

---

Enkel de Belgische rechtsinstanties zijn bevoegd inzake geschillen met betrekking tot deze overeenkomst.

---

#### Artikel 13 - Subrogatie - Verhaal

---

13.1. Door het enkel feit van het contract, stelt de verzekerde de *maatschappij* in de plaats voor alle rechten die kunnen uitgeoefend worden tegen derden. De indeplaatsstelling omvat onder meer de vergoeding van de rechtspleging, de gerechtskosten en in de mate van hun terugvorderbaarheid, de kosten en erelonen van advocaten en experts.

13.2. Wanneer de *maatschappij* gehouden is ten aanzien van de benadeelden, heeft zij, behoudens iedere andere mogelijke vordering waarover zij beschikt, een recht van verhaal op de verzekeringnemer en, indien daartoe grond bestaat, op de verzekerde die niet de verzekeringnemer is, voor zover zij volgens de wet of de verzekeringsovereenkomst de prestaties had kunnen weigeren of verminderen.

#### Verklarende woordenlijst

**Maatschappij**  
P&V Verzekeringen CVBA, verzekeringsonderneming toegelaten door de NBB onder code 0058.

## AFDELING 1 : VIVIAM BUSINESS PROPERTY

### TITEL I - DRINGENDE BIJSTAND

#### Artikel 1 - Wat is Bijstand?

De verzekerden kunnen een beroep doen op Vivium Bijstand, 24 uur op 24, 7 dagen op 7, op het nummer 078/15.40.55, indien ze geconfronteerd worden met één van de hieronder vermelde problemen in het omschreven gebouw, dit wil zeggen het gebouw dat zich bevindt op het adres vermeld in de bijzondere voorwaarden.

#### Artikel 2 - In welke gevallen kunnen verzekerden beroep doen op de Bijstand ?

2.1. De verzekerden kunnen niet meer in normale omstandigheden in dit gebouw verblijven of er de in de bijzondere voorwaarden vermelde activiteit uitoefenen ten gevolge van een schade die veroorzaakt wordt door brand, blikseminslag, een ontploffing of een implosie, rook of roet, *botsing, storm, hagel, sneeuw- en ijsdruk*, inwerking van elektriciteit, breken van glas, water, *stookolie*, een *aardbeving*, een *aardverschuiving* of een *grondverzakking*, *overstroming, overloop* of *opstuwing van de openbare of private riolen, arbeidsconflicten en aanslagen*, diefstal, inbraak of *vandalisme* aan het gebouw of de inhoud.

2.2. Een andere ernstige verstorende gebeurtenis, die zich onverwachts in het gebouw voordoet, waardoor de verzekerden niet meer in normale omstandigheden in dit gebouw kunnen verblijven of er de in de bijzondere voorwaarden vermelde activiteit niet meer kunnen uitoefenen, en die een tussenkomst binnen de kortst mogelijke termijn vereist.

Indien de sleutels van de buitendeur van het aangeduide gebouw werden gestolen of de verzekerden hun woning niet meer kan betreden (doordat bijvoorbeeld sleutel afbrak of binnen werd vergeten,...), regelt en neemt Vivium Bijstand de kosten van verplaatsing en de kosten van de vervanging van de sloten door een slotenmaker ten laste. De kosten van de sloten blijven ten laste van de verzekerden.

#### Artikel 3 - Welke zijn de prestaties van de Bijstand ?

##### 3.1. Sturen van herstellende ter plaatse

In dringende gevallen, teneinde de verzekerden toe te laten in het gebouw te verblijven of er de in de bijzondere voorwaarden vermelde activiteit uit te oefenen en de noodzakelijke maatregelen tot het behoud ervan te treffen, regelt Vivium Bijstand, zo spoedig mogelijk, de verplaatsing van de erkende herstellende in de volgende sectoren : loodgieterij, verwarming, slotenmakerij, elektriciteit, schrijnwerkerij,

glazenmakerij, metselwerk, dakbedekking en reiniging.

De verplaatsingskosten en het eerste uur arbeidsloon van deze herstellende worden eveneens door Vivium Bijstand ten laste genomen.

Indien de bijstand geschiedt in het kader van een gewaarborgd *schadegeval*, zullen de dringende werken door de herstellende aan de verzekerden worden aangerekend (behalve de verplaatsingskosten en het eerste uur arbeidsloon) maar hem worden terugbetaald op basis van de facturen en in de mate dat het een gewaarborgd *schadegeval* betreft.

Indien de bijstand geschiedt in het kader van een in artikel 2.2. omschreven incident, blijven de herstellingen en de materialen steeds ten laste van de verzekerden (behalve de verplaatsingskosten en het eerste uur arbeidsloon).

3.2. De regeling en het ten laste nemen van de volgende prestaties indien de bijstand wordt gevraagd in het kader van een *schadegeval* :

- Dringende terugkeer naar het beschadigde gebouw

Bij afwezigheid of onmogelijkheid van de omgeving van de verzekerden om de nodige maatregelen te treffen en indien de onmiddellijke aanwezigheid van de verzekerden noodzakelijk is, regelt Vivium Bijstand de terugkeer naar het beschadigde gebouw en neemt zij de kosten ervan, per trein 1ste klasse, per lijnvliegtuig economy class of per enig ander aangepast vervoermiddel ten laste. Is de verzekerden nadien verplicht om naar zijn verblijfplaats terug te keren om zijn voertuig of de passagiers af te halen of het verblijf voort te zetten, dan neemt Vivium Bijstand op dezelfde wijze de transportkosten tot aan de verblijfplaats ten laste.

- Bewakingsdienst

Moet, ondanks de getroffen maatregelen voor het behoud ervan, het gebouw bewaakt worden teneinde de goederen die ter plaatse bleven te vrijwaren, dan regelt Vivium Bijstand de bewaking ervan en neemt zij de kosten ten laste voor maximum 48 uur.

- Hoogstnoodzakelijke kleren en toiletgerief

Vivium Bijstand neemt de vervanging van de hoogstnoodzakelijke vernielde kledingstukken en toiletgerief van de verzekerden ten laste tot een maximum bedrag van 750 EUR (niet geïndexeerd) per *schadegeval*.

- Voorlopige huisvesting

Is het privé-gedeelte van het gebouw onbewoonbaar geworden, dan regelt Vivium Bijstand de voorlopige huisvestingskosten van de verzekerden en neemt zij de kosten ervan (met inbegrip van het ontbijt) ten laste, en dit gedurende een periode van maximum 5 nachten in een hotel waarvan het comfort beantwoordt aan de norm "twee sterren". Indien nodig regelt en neemt Vivium Bijstand eveneens het eerste vervoer naar het hotel ten laste.

- Overbrengen van de inboedel en kosten voor meubelbewaarplaats

Moet een gedeelte van de inboedel dringend worden opgeslagen teneinde deze veilig te stellen, dan regelt en neemt Vivium Bijstand de overbrenging van deze inboedel naar een meubelbewaarplaats alsmede het terug overbrengen ervan naar het omschreven gebouw ten laste. Vivium Bijstand neemt de kosten ten laste voor maximum 30 dagen bewaring.

- Verhuis

Is het privé-gedeelte van het gebouw onbewoonbaar geworden dan regelt Vivium Bijstand de verhuur van de inboedel naar de nieuwe verblijfplaats in België, binnen een periode van maximum 30 dagen na het *schadegeval* en neemt zij de kosten hiervan ten laste.

- Voorschot van fondsen

Indien de verzekerden niet onmiddellijk over de nodige financiële middelen beschikken, kunnen zij bij Vivium Bijstand een voorschot van fondsen bekomen, terug te betalen binnen 30 dagen. Bij een gedekt *schadegeval*, zal dit voorschot - voor zover het niet werd terugbetaald - beschouwd worden als een voorschot op de schadevergoeding.

- Opvang van kinderen van minder dan 18 jaar en verzekerde hulpbehoevenden

Is het privé-gedeelte van het gebouw onbewoonbaar geworden, dan regelt Vivium Bijstand de opvang van de kinderen onder de 18 jaar en hulpbehoevende volwassen verzekerde(n) die in gezinsverband met de verzekerden samenwonen en neemt zij de kosten hiervan ten laste en dit voor een periode van maximum 7 dagen na het *schadegeval*. Desgevallend regelt Vivium Bijstand ook de heen- en terugreis, in België of in een aangrenzend land, van de kinderen van minder dan 18 jaar en van een volwassen begeleider, naar naaste verwanten die hen kunnen ontvangen (per trein eerste klasse of elk ander aangepast vervoermiddel) en neemt zij de kosten hiervan ten laste. Is er geen enkele begeleider beschikbaar, zal Vivium Bijstand een andere persoon ter beschikking stellen om deze taak uit te voeren.

- Huisdieren

Indien dieren die binnenshuis (d.w.z. een kat, een hond en elk ander dier binnenshuis) worden gehouden voor andere dan beroepsdoeleinden niet meer in het gebouw kunnen worden gehouden, dan regelt Vivium Bijstand hun vervoer en hun bewaking in een dierenpension, en neemt zij deze kosten evenals de kosten voor een verblijf aldaar gedurende een periode van maximum 30 dagen ten laste.

- Opname in een ziekenhuis

Indien de *verzekeringnemer* na een gedeekte schade aan het privé-gedeelte van het gebouw voor meer dan 48 u moet worden opgenomen in een ziekenhuis, regelt en neemt Vivium Bijstand tot 7 dagen na het *schadegeval* ten laste:

- oppas van kinderen tot 18 jaar en hulpbehoevende volwassenen die met *verzekeringnemer* in gezinsverband samenleven;
- oppas voor huisdieren;
- hulp van een familiale helpster naar keuze, wanneer niemand anders het huishouden kan doen.

- Doorgeven van dringende boodschappen

Vivium Bijstand gelast zich desgevallend met het overbrengen van dringende boodschappen aan naaste verwanten van de *verzekeringnemer*.

**Artikel 4 - In welke gevallen komt Vivium Bijstand niet tussen ?**

Vivium Bijstand komt niet tussen :

- bij schade in caravans;
- bij schade aan de huishoudtoestellen of audiovisuele toestellen, behalve indien het om koopwaren gaat.

**Artikel 5 - Tussenkomstmodaliteiten van Vivium Bijstand**

- Vivium Bijstand treedt in geen geval in de plaats van openbare diensten op het gebied van dringende hulp.
- Vivium Bijstand komt niet tussen in de kosten die de *verzekeringnemer* op eigen initiatief gemaakt heeft tenzij deze kosten op een bedachtzame manier gemaakt werden.
- Vivium Bijstand kan niet aansprakelijk gesteld worden voor de niet-uitvoering van een prestatie ingeval van overmacht of van een toevallig feit, en in alle gevallen die het uitvoeren van de gewaarborgde prestaties belemmeren, onder andere ingeval van *staking, oproer, volksopstand, vergeldingsmaatregelen, beperking van het vrije verkeer, sabotage, terrorisme*, staat van oorlog, burgeroorlog of oorlog in het buitenland, natuurrampen of ruwe weersomstandigheden, gevolgen van de splitsing of samensmelting van de atoomkern.

- Vivium Bijstand treedt in al de rechten en rechtsvorderingen van de *verzekerden* tegen de aansprakelijke *derden* tot beloop van de prestaties die zij geleverd heeft.
- Indien het om een gewaarborgd *schadegeval* gaat, wordt het bedrag van de bijstandsprestaties als voorschot beschouwd op de vergoeding.
- De tussenkomst in het kader van de Vivium Bijstand beïnvloedt in geen enkel geval onze ten laste neming van het *schadegeval*.

**Artikel 6 - Organisatie van de Bijstand**

De organisatie van de Bijstand wordt toevertrouwd aan de dienst Vivium Bijstand opgericht door IMA Benelux, waarvan de zetel gevestigd is in het zakenpark Zénobe Gramme, gebouw 11/12, Square des Conduites d'Eau te 4020 Luik.

De verzekeraar van de waarborg "Dringende Bijstand" is IMA ASSURANCES SA, waarvan de zetel gevestigd is in Avenue de Paris 118 te 79000 Niort, Frankrijk.

**TITEL II - VERZEKERING PROPERTY**

**HOOFDSTUK 1  
ALGEMENE BEPALINGEN**

**Artikel 7 - Wat is het voorwerp van deze verzekering ?**

Conform de contractuele bepalingen vergoedt de *maatschappij* de materiële schade veroorzaakt aan de verzekerde goederen, in de hoedanigheid van eigenaar, huurder of gebruiker. In dit laatste geval, verzekert de *maatschappij* de huuraansprakelijkheid opgelegd krachtens de *artikels 1732, 1733 en 1735 van het Burgerlijk Wetboek* of de gebruikersaansprakelijkheid opgelegd krachtens het *artikel 1302 van het Burgerlijk Wetboek*.

**Artikel 8 - Welke schade wordt niet vergoed ?**

De *maatschappij* vergoedt nooit :

- de schade die voorzienbaar is, niet plots is ontstaan of die al geheel of gedeeltelijk bestond vóór de aanvang van de betrokken waarborg;
- de schade veroorzaakt door opzet van de *verzekeringnemer* en/of de personen die bij hem inwonen of van de zaakvoerder(s), lasthebber(s) of venno(o)t(en) indien het een rechtspersoon betreft, alsmede de schade waaraan zij medeplichtig zijn of de schade die veroorzaakt wordt doordat zij zich in een staat van dronkenschap of een ermee vergelijkbare toestand ingevolge het gebruik van verdovende of bewustzijnsbeïnvloedende middelen bevinden;
- schade aan of door gebouwen die bouwvallig zijn of bestemd zijn voor afbraak;
- de schade die rechtstreeks of onrechtstreeks

het gevolg is van :

- het niet nemen van de door de *maatschappij* vereiste preventiemaatregelen voor zover er een oorzakelijk verband bestaat tussen de schade en het niet nemen van de preventiemaatregelen;
- oorlog, inval door een vreemd leger, krijgswet, staat van beleg, burgeroorlog, opeising en gelijkaardige feiten, alsook elke vorm van geweld van collectieve ingeving, behalve wat eventueel gedekt is door de waarborg "*Arbeidsconflicten en aanslagen*";
- radioactiviteit, kernenergie, de aanwezigheid of de verspreiding van asbest onder om het even welke vorm;
- milieuverontreiniging, met uitzondering van wat eventueel gedekt is in de waarborgen "Burgerlijke aansprakelijkheid gebouw" en "Basiswaarborgen - Formule Plus";
- natuurrampen, met uitzondering van wat eventueel gewaarborgd is in de waarborg "Natuurrampen" of in de bijzondere voorwaarden.

**Artikel 9 - Wat zijn de verzekerde goederen ?**

De hiernavermelde goederen zijn gewaarborgd, voor zover deze vermeld zijn in de bijzondere voorwaarden:

9.1. Gebouw:

Alle constructies, al dan niet van elkaar gescheiden, die zich bevinden op de in de bijzondere voorwaarden aangegeven ligging met uitzondering van houten chalets, caravans of tenten.

Het gebouw omvat eveneens:

- alle afsluitingen, binnenpleinen, terrassen en *private toegangen* ;
- de door de eigenaar blijvend aan het erf verbonden goederen en de door bestemming als onroerend beschouwde goederen;
- de op de bouwplaats aanwezige materialen en goederen, bestemd om in het gebouw te worden verwerkt of geplaatst.

Het gebouw mag enkel dienen tot woning, kantoor, particuliere garage, de uitoefening van een vrij beroep of in de bijzondere voorwaarden vermelde industriële en/of handelsactiviteit.

Wanneer de *verzekeringnemer* slechts een gedeelte van een gebouw verzekert, is de notie gebouw beperkt tot dit gedeelte.

9.2. Inhoud :

Alle aan de *verzekeringnemer* toebehorende of toevertrouwde inboedel en/of materieel en/of koopwaar.

De *waarden* worden vergoed tot een bedrag van maximum 1.500 EUR.



De inhoud omvat niet:

- de enige en oorspronkelijke exemplaren van plannen, modellen, documenten, archieven, magneetbanden en andere *informatiedragers*;
- motorrijtuigen met een cilinderinhoud van meer dan 49 cc. Deze zijn enkel gewaarborgd binnen de omheiningen of muren van het verzekerde gebouw, op voorwaarde dat hiervan melding wordt gemaakt in de bijzondere voorwaarden. Deze motorrijtuigen zijn gewaarborgd indien ze koopwaar zijn.

#### Artikel 10 - Bepalingen rond de verzekerde goederen

##### 10.1. Inrichtingen en verfraaiingen

Onder inrichtingen en verfraaiingen dient men te verstaan alle installaties die niet van het gebouw kunnen worden losgemaakt zonder te worden beschadigd of zonder het gebouw of een deel ervan te beschadigen zoals ingerichte keukens, geïnstalleerde badkamers, aansluitingen, leidingen, tellers, verf, behangpapier, houtwerk, verlaagde plafonds, diverse bekledingen van muren, vloeren of plafonds, e.d.

Voor de *verzekerde*-eigenaar worden de inrichtingen en verfraaiingen beschouwd als deel uit makend van het gebouw, wanneer zij:

- op zijn kosten uitgevoerd zijn, of
- van een huurder of gebruiker verworven zijn.

Voor de *verzekerde*-huurder of gebruiker worden de inrichtingen en verfraaiingen beschouwd als deel uitmakend van de inhoud, wanneer zij:

- op zijn kosten uitgevoerd zijn, of
- van een vorige huurder of gebruiker verworven zijn.

##### 10.2. Inboedel

Onder inboedel dient men te verstaan alle aan de *verzekeringsnemer* toebehorende of toevertrouwde roerende goederen voor privé-gebruik die zich normaal bevinden in een gebouw dat dient tot woning en/of kantoor en/of particuliere garage en/of tot de uitoefening van een vrij beroep (behalve apotheek).

De *huisdieren* maken deel uit van de inboedel.

##### 10.3. Materieel

Onder materieel dient men te verstaan de voor beroepsdoeleinden bestemde inhoud, zonder koopwaar.

##### 10.4. Koopwaar

Onder koopwaar dient men te verstaan voorraden, grondstoffen, afgewerkte of in afwerking zijnde producten, verpakkingen, afvalstoffen en goederen ontvangen voor onderhouds- en herstellingswerken.

#### Artikel 11 - Op welke plaatsen is de verzekering geldig

11.1. De *maatschappij* geeft dekking op het adres aangeduid in de bijzondere voorwaarden.

De inhoud is gedekt zowel in het aangeduide gebouw als in de tuin, op de binnenpleinen, terrassen, toegangen en aangrenzende terreinen, deel uitmakend van het verzekerde risico.

11.2. De *maatschappij* geeft in het kader van de "Basiswaarborgen", "Basiswaarborgen - Formule Plus" en de waarborg "Natuurrampen", bijkomend dekking op andere plaatsen, zonder toepassing van de evenredigheidsregel.

De bijkomende dekkingen vermeld onder punt A, B, E, F en G, zijn enkel verworven indien deze overeenkomst de hoofdverblijfplaats van de *verzekerde* waarborgt.

##### A. Private autobergplaatsen elders gelegen

De *maatschappij* verzekert de eigenaar, huurder of gebruiker van een autobergplaats voor privé-gebruik, gelegen op een ander adres voor:

- de schade aan deze garage;
- de aansprakelijkheid als *huurder* of *aansprakelijkheid als gebruiker* met een maximum van 1.420.000 EUR;
- de schade aan de verzekerde inboedel met een maximum van 2.500 EUR.

Deze waarborg geldt enkel voor natuurlijke personen en mede-eigenaars.

##### B. Vakantieverblijf of tijdelijke verplaatsing van de inboedel

De *maatschappij* verzekert gedurende een periode van maximum 180 dagen per kalenderjaar, overal in de wereld, in het gebouw waar de *verzekerden* daadwerkelijk logeren:

- hun *aansprakelijkheid als huurder* of *aansprakelijkheid als gebruiker* van een tijdelijk gehuurd vakantieverblijf, en dit tot een maximumbedrag van 1.420.000 EUR. De dekking van het vakantieverblijf geldt enkel voor natuurlijke personen, mede-eigenaars, zaakvoerders van vennootschappen en de bij hen inwonende personen. Voor mede-eigenaars geldt deze dekking tot beloop van hun aandeel ;
- de tijdelijk en gedeeltelijk verplaatste verzekerde inboedel.

##### C. Bij verhuizing

Bij een verhuizing binnen België geldt de waarborg vanaf de datum van verhuizing gedurende 60 dagen op beide adressen. Na deze 60 dagen is er alleen nog dekking op het nieuwe adres.

Bij verhuizing naar het buitenland houdt de dekking op.

De inboedel blijft verzekerd gedurende het transport in het voertuig van de *verzekerde* of in het voertuig dat hij gebruikt ter gelegenheid van deze verhuizing.

##### D. Verplaatsing van materiaal en koopwaar

De waarborg blijft verworven tijdens de tijdelijke verplaatsing van verzekerd materieel en koopwaar, ter gelegenheid van een handelsbeurs of tentoonstelling in alle gebouwen of tenten in alle landen van de Europese Unie.

Het materiaal en de koopwaar blijven verzekerd gedurende het transport in het voertuig van de *verzekerde* of in het voertuig dat hij gebruikt ter gelegenheid van deze verplaatsing.

##### E. Studentenverblijf

De *maatschappij* verzekert:

- de aansprakelijkheid als *huurder* of *als gebruiker* van een studentenverblijf, overal in de wereld, met inbegrip van de inhoud toebehorend aan de eigenaar van het studentenverblijf, voor zover de student deel uitmaakt van het gezin van de *verzekeringsnemer* en dit tot een maximumbedrag van 1.420.000 EUR;
- de verzekerde inboedel die zich in dit studentenverblijf bevindt.

##### F. De lokalen gebruikt ter gelegenheid van een familiefeest

De *maatschappij* verzekert, overal in de wereld, de *aansprakelijkheid als huurder* of *als gebruiker* van een gebouw of van een tent met inbegrip van de inhoud, voor zover het gebouw of de tent tijdelijk wordt gebruikt ter gelegenheid van een familiefeest, met een maximum van 1.420.000 EUR. Voor mede-eigenaars geldt deze dekking tot beloop van hun aandeel. Deze dekking geldt enkel voor zover het familiefeest georganiseerd wordt door de *verzekeringsnemer* of een inwonend lid van het gezin.

##### G. Rusthuis

De *maatschappij* verzekert de schade aan de verzekerde inboedel in de kamers of appartementen van een rusthuis in België waarin de echtgeno(o)t(e) of bloedverwanten in opgaande lijn van de *verzekeringsnemer* (die voorheen bij hem inwoonden) verblijven.

## HOOFDSTUK 2 BASISWAARBORGEN

De *maatschappij* vergoedt de schade aan de verzekerde goederen veroorzaakt door :

### Artikel 12 - Brand

behalve de schade:

- aan voorwerpen die in of op een vuurhaard zijn gevallen, geworpen of gelegd;
- zonder ontvlaming (zoals schroeischaad of schade door een hoge hitte, uitwaseming, wegslingeren of vallen van brandbare materialen);
- aan de inhoud van drooginstallaties met verwarming, branderijen, rokerijen, ovens, of broedmachines, indien deze toestellen en installaties aan de oorsprong van het *schadegeval* liggen.

### Artikel 13 - Rechtstreekse bliksemingslag

### Artikel 14 - Ontploffing

behalve de schade te wijten aan de ontploffing van springstoffen waarvan de aanwezigheid in het verzekerde gebouw te maken heeft met de beroepsactiviteit die erin wordt uitgeoefend.

### Artikel 15 - Implosie

### Artikel 16 - Rook en roet

### Artikel 17 - Botsing

behalve de schade:

- veroorzaakt door een *verzekerde*, huurder, gebruiker of de *gasten*. De schade door *botsing* met een dier of met een boom waarvan de *verzekerde* eigenaar of houder is, is wel gewaarborgd;
- aan de inhoud indien er geen schade aan het gebouw is;
- aan het goed (inclusief dieren) dat de *botsing* heeft veroorzaakt;

Vergoedingsgrens:

De schade aan uithangborden wordt vergoed tot een bedrag van maximum 1.000 EUR.

### Artikel 18 - Inbraakschade en vandalisme aan het gebouw

evenals de diefstal van onderdelen van het verzekerde gebouw.

behalve de schade:

- veroorzaakt met medeplichtigheid van een *verzekerde* of door een huurder of gebruiker van het gebouw en bij hen inwonende personen;
- aan een leegstaand (gedeelte van een) gebouw of aan een garage gelegen op een ander adres;
- wanneer het gebouw in aanbouw, afbraak,

- verbouwing, transformatie of herstelling is en er een oorzakelijk verband bestaat tussen de schade en deze werken;
- aan een gebouw waarvan geen enkel deel *regelmatig bewoond* is;
- door *graffiti*;
- aan de inhoud;
- aan de uithangborden.

Indien het gebouw *onregelmatig bewoond* is, verleent de *maatschappij* geen dekking, behoudens anders vermeld in de bijzondere voorwaarden.

Vergoedingsgrens:

De schade wordt vergoed tot een bedrag van maximum 6.500 EUR (deze vergoedingsgrens is niet van toepassing bij diefstal van onderdelen van het verzekerde gebouw).

Verhaal

Als de vergoeding aan de huurder of de gebruiker wordt uitgekeerd en zijn aansprakelijkheid niet betrokken is, behoudt de *maatschappij* het recht haar uitgaven te verhalen op de eigenaar of de verhuurder.

### Artikel 19 - Inwerking van elektriciteit

evenals:

- de schade ten gevolge van temperatuurschommelingen aan voedingswaren voor privé-gebruik in een diepvriezer of koelkast als die het gevolg is van een gedekt *schadegeval* of van een accidentele onderbreking van de stroomtoevoer van de energieleverancier;
- de kosten voor het opsporen van het defect in de elektrische installatie dat aan de basis ligt van het gedekt *schadegeval*, alsook de bedachtzaam gemaakte kosten die hieruit voortvloeien voor het openen en dichtn van muren, vloeren en plafonds;
- de elektrocutie van *huisdieren*.

behalve de schade:

- aan koopwaar.

Vergoedingsgrens:

- de vergoeding wordt beperkt tot 85.000 EUR voor het geheel van toestellen en installaties met elektronische componenten gebruikt voor beroepsdoeleinden;
- de schade aan uithangborden wordt vergoed tot een bedrag van maximum 1.000 EUR.

Vergoedingsmodaliteiten voor elektrische toestellen en installaties :

- indien ze technisch herstelbaar zijn, neemt de *maatschappij* de factuur van de herstelling ten laste;
- indien ze technisch niet herstelbaar zijn,

worden ze vergoed in *nieuwwaarde*.

Voor toestellen en installaties die beroepsmatig gebruikt worden, wordt vanaf het moment dat het toestel 2 jaar oud is een sleetpercentage van 0,5% per begonnen maand toegepast op de *nieuwwaarde*.

Voor toestellen en installaties in privé-gebruik wordt vanaf het moment dat het toestel 10 jaar oud is een sleetpercentage van 5% per begonnen jaar toegepast op de *nieuwwaarde*.

De tegemoetkoming is in alle gevallen beperkt tot de waarde van een nieuw toestel met vergelijkbare prestaties.

### Artikel 20 - Storm, hagel, sneeuw- en ijsdruk

behalve de schade:

- aan de inhoud die zich buiten bevindt;
- aan zonneweringen, zonnetenten, rolgordijnen, markiezen, stoffen luifels, terrasafsluitingen en windschermen;
- aan constructies die geheel of gedeeltelijk open zijn of slechts voorlopig bedekt, en aan hun eventuele inhoud met uitzondering van hagelschade aan dergelijke constructies;
- aan constructies die bouwvallig zijn en aan hun eventuele inhoud;
- wanneer het gebouw in aanbouw, afbraak, verbouwing, transformatie of herstelling is en er een oorzakelijk verband bestaat tussen de schade en deze werken;
- aan de beglazing van het gebouw (die eventueel zal worden vergoed op basis van de waarborg "Breken van ruiten, glasplaten of spiegels");
- aan constructies die niet aan de bodem of aan grondslagen zijn verankerd of bevestigd.

Vergoedingsgrens:

De schade aan uithangborden wordt vergoed tot een bedrag van maximum 1.000 EUR.

### Artikel 21 - Breken van ruiten, glasplaten of spiegels

evenals:

- het breken van kunstglas, doorzichtige en doorschijnende plasticpanelen, en sanitair;
- de schade door condensatie van isolerende beglazing, waarbij elke aangetaste ruit als een afzonderlijk *schadegeval* wordt beschouwd;
- het breken van zonnepanelen en zonnecollectoren;
- het breken van glaskeramische of inductiekookplaten;
- het breken van LCD- of plasma TV-schermen gebruikt voor privé-doeleinden.

evenals na een gedekt *schadegeval* :

- het hernieuwen van opschriften,

- schilderingen, versieringen en gravures op beschadigde goederen;
- de schade veroorzaakt door glasscherven aan de verzekerde goederen, behalve aan koopwaar;
- de kosten van herstelling en vervanging van glasbreukdetectoren, inbraak- en zonnefolie;
- de kosten van voorlopige afsluiting of afscherming.

behalve:

- krassen of afschilferingen;
- de schade aan glas, spiegelglas of sanitair dat nog niet werd geplaatst of geïnstalleerd;
- de schade aan het glas, spiegelglas of sanitair, waaraan wordt gewerkt (behalve het schoonmaken zonder verplaatsing) of wanneer het gebouw in aanbouw, afbraak, transformatie, verbouwing of herstelling is (én er een oorzakelijk verband bestaat tussen de schade en deze werken);
- de kosten voor het herstellen of herinrichten van de ruimten waarin het gebroken sanitair is geïnstalleerd zoals schilderwerk en betegeling, de schade van esthetische aard, alsook de schade aan onderdelen van het sanitair zoals kranen en leidingen);
- de schade aan serres gebruikt voor beroepsdoeleinden en hun inhoud;
- glasbreuk van koopwaar.

Vergoedingsgrens:

- de schade aan TV-schermen, kunstglas, serres en hun inhoud wordt vergoed tot een bedrag van maximum 2.500 EUR;
- de schade aan zonnepanelen en zonnecollectoren wordt vergoed tot een bedrag van maximum van 6.000 EUR.
- de schade aan uithangborden wordt vergoed tot een bedrag van maximum 1.000 EUR.

Verhaal:

Als de vergoeding aan de huurder of de gebruiker wordt uitgekeerd en zijn aansprakelijkheid niet betrokken is, behoudt de *maatschappij* zich het recht voor de uitgaven te verhalen op de eigenaar of de verhuurder.

#### Artikel 22 - Schade door water

evenals na een gedekt *schadegeval* :

- de opzoekingskosten van lekken;
- de kosten voor het openbreken en het herstellen van de muren, vloeren, plafonds teneinde de leidingen of de buizen die aan de oorsprong lagen van het *schadegeval* te herstellen, en met hetzelfde doel de kosten voor demontering en hermontering van de goederen die door inbouw onroerend zijn (vaste verwarmingsinstallaties, ingerichte keukens en badkamers,...);
- de kosten voor het openbreken en het

- herstellen van de binnenplaatsen, terrassen, *private toegangen*, tuinen en grasperken teneinde de leidingen of de buizen die aan de oorsprong lagen van het *schadegeval* te herstellen, tot beloop van 2.500 EUR;
- de schade veroorzaakt door de ontwikkeling van cryptogamen (zwammen, schimmels) die het gevolg is van een gedekte waterschade die ontstaan is tijdens de duurtijd van de waarborg.

behalve de schade:

- aan het gedeelte van de *hydraulische installatie* dat aan de oorsprong van het *schadegeval* ligt;
- aan het gedeelte van de dakbedekking van het gebouw dat aan de oorsprong van het *schadegeval* ligt en aan de bekledingen die de waterdichtheid van dat deel verzekeren;
- aan het gedeelte van radiators, ketels, tanks en boilers dat aan de oorsprong van het *schadegeval* ligt;
- veroorzaakt door infiltratie van neerslag door ramen, deuren, muren, terrassen en balkons (behalve indien deze terrassen en balkons deel uitmaken van de dakbedekking);
- veroorzaakt door grondwater;
- die voorvalt terwijl het gebouw in aanbouw, afbraak, verbouwing, transformatie of herstelling is en er een oorzakelijk verband bestaat tussen de schade en deze werken;
- door het wegvloeiën van water uit een recipiënt dat niet aan de *hydraulische installatie* van het gebouw is aangesloten (behalve door het wegvloeiën van water uit aquaria en waterbedden die deel uitmaken van de inboedel);
- door condensatie;
- aan koopwaar die zich op minder dan 10 cm van de vloer bevindt behalve in de verkoopsruimte of de etalage;
- door het niet laten uitvoeren van de herstellingen, het onderhoud of de vervanging van gedeelten van daken, installaties, leidingen, buizen en toestellen die aan de oorsprong lagen van een vorig *schadegeval*;
- door corrosie indien die algemeen is. Indien de corrosie niet zichtbaar was voor de *verzekerde*, is zij bij het eerste *schadegeval* wel gewaarborgd;
- aan de inhoud die zich buiten bevindt en die blootgesteld is aan neerslag;
- door een gebeurtenis gedekt in de waarborg "Natuurrampen".

Preventiemaatregelen:

In het gedeelte van het gebouw dat niet wordt verwarmd in periode van vorst dienen de *hydraulische installaties* te worden afgesloten en leeggemaakt.

#### Artikel 23 - Schade door stookolie

evenals na een gedekt *schadegeval* :

- de opzoekingskosten van lekken;

- de kosten voor het openbreken en het herstellen van de muren, vloeren, plafonds, teneinde de leidingen of de buizen die aan de oorsprong lagen van het *schadegeval* te herstellen, en met hetzelfde doel de kosten voor demontering en hermontering van de goederen die door inbouw onroerend zijn (vaste verwarmingsinstallaties, ingerichte keukens en badkamers,...);
- de kosten voor het openbreken en het herstellen van de binnenplaatsen, terrassen, *private toegangen*, tuinen en grasperken teneinde de leidingen of de buizen die aan de oorsprong lagen van het *schadegeval* te herstellen, tot een bedrag van maximum 2.500 EUR.

behalve de schade:

- die ontstaat terwijl het gebouw in aanbouw, afbraak, verbouwing, transformatie of herstelling is en er een oorzakelijk verband bestaat tussen de schade en deze werken;
- die wordt veroorzaakt door onvoldoende onderhoud of het niet uitvoeren van de nodige herstellings- of vervangingswerken aan de installaties van zodra men redelijkerwijs had moeten weten dat deze slecht werken;
- aan koopwaar die zich op minder dan 10 cm van de vloer bevindt behalve in de verkoopsruimte of de etalage;
- die veroorzaakt wordt door het niet naleven van de geldende wetgeving, voorschriften en reglementeringen inzake stookolietanks;
- aan de tanks en hun leidingen die aan de oorsprong van het *schadegeval* liggen.

#### Artikel 24 - Burgerlijke aansprakelijkheid gebouw

De *maatschappij* waarborgt de aansprakelijkheid die *derden* ten laste van de *verzekerde* leggen krachtens *artikels 1382 tot 1386bis van het Burgerlijk Wetboek* voor de schade veroorzaakt aan *derden* door:

- het omschreven gebouw, zijn afsluitingen, stoepen, binnenpleinen, *private toegangen*, aangrenzende tuinen en terreinen;
- de verzekerde inboedel, behalve motorrijtuigen en dieren;
- de belemmering van voetpaden, o.a. door het verzuim sneeuw, ijs of ijzel te verwijderen;
- alle soorten liften, voor zover ze beantwoorden aan de wettelijke reglementering terzake (waarvoor een onderhoudscontract is afgesloten dat van kracht is op het moment van het *schadegeval*, en die zijn onderworpen aan de periodieke controle van een erkende instelling).

Bovendien waarborgt de *maatschappij* de aansprakelijkheid die ten laste van de *verzekerde* gelegd wordt op basis van *artikel 544 van het Burgerlijk Wetboek* tegenover de burens in gevolge bovenmatige burenhinder.

Deze waarborg geldt op voorwaarde dat de schade plots optreedt ingevolge een voor de *verzekerde* onvoorzienbare gebeurtenis.

Indien het omschreven gebouw de hoofdverblijfplaats van de *verzekeringnemer* is, wordt de waarborg uitgebreid tot de schade veroorzaakt door de volgende gebouwen, gelegen op een ander adres:

- de gebouwen of gedeelten van gebouwen die de *verzekeringnemer* huurt of gebruikt als vakantiewoning (met uitsluiting van de tweede verblijfplaatsen waarvan hij eigenaar is);
- de garages en parkeerplaatsen dienende voor zijn privé-gebruik evenals, indien er niet meer dan drie zijn, deze die hij verhuurt of in gebruik geeft;
- de studentenverblijven die hij huurt of gebruikt;
- de gebouwen of gedeelten van gebouwen die hij huurt of gebruikt ter gelegenheid van een familiefeest.

De waarborg omvat een dekking per *schadegeval* van 21.565.000 EUR voor de lichamelijke schade en 3.235.000 EUR voor de materiële schade.

De *maatschappij* waarborgt niet:

- de schade veroorzaakt door het uitoefenen van een beroep of veroorzaakt door een aangestelde wanneer die in die hoedanigheid handelt;
- de schade geleden door vennoten, zaakvoerders, syndici, beheerders of commissarissen van de *verzekeringnemer*;
- de schade aan de dieren en goederen die de *verzekerde* huurt, gebruikt of in bewaring heeft;
- de geldboeten en kosten van strafvordering;
- de schade veroorzaakt gedurende alle aanbouw-, afbraak-, verbouwings-, transformatie- en herstellingswerken aan het gebouw, en er een oorzakelijk verband bestaat tussen de schade en deze werken;
- de materiële schade door brand, ontploffing, rook, roet, cryptogamen (zwammen, schimmels) of stookolie (welke eventueel zal vergoed worden op basis van de waarborg "Verhaal van Derden");
- de schade veroorzaakt door *milieuverontreiniging*, tenzij die het gevolg is van een plotse en voor de *verzekerde* onvoorzienbare gebeurtenis. De schade veroorzaakt door het uitoefenen van een beroepsactiviteit blijft evenwel altijd uitgesloten.

Mede-eigendom:

Wanneer de mede-eigendom van het gebouw door een basisakte wordt geregeld en wanneer de verzekering onderschreven is ten gunste van de mede-eigendom, wordt de dekking verleend zowel aan elk van de mede-eigenaars afzonderlijk als aan hen gezamenlijk. De mede-eigenaars worden als *derden* beschouwd, zowel de ene ten

opzichte van de andere als ieder ten opzichte van de verzekerde gemeenschap. In geval van gezamenlijke aansprakelijkheid van de mede-eigenaars, draagt elk van hen zijn schade in de mate van zijn totale aandeel in de mede-eigendom en wordt de schade aan de gemeenschappelijke delen niet vergoed.

Beding ten behoeve van *derden*:

Krachtens deze overeenkomst wordt een beding ten behoeve van de benadeelde *derde*, overeenkomstig *artikel 1121 van het Burgerlijk Wetboek*, ingevoerd. De nietigheid, de exceptie, het verval, onder andere de vrijstelling, die tegen de *verzekerden* kunnen ingeroepen worden, blijven aan de benadeelde *derde* tegenstelbaar.

#### Artikel 25 - Verhaal van *derden*

De *maatschappij* waarborgt tot 3.235.000 EUR per *schadegeval* de aansprakelijkheid die *derden* en *gasten* ten laste van de *verzekerde* leggen krachtens de *artikels 1382 tot 1386bis van het Burgerlijk Wetboek* voor de materiële schade veroorzaakt door een gedekt *schadegeval* (in het kader van "Basiswaarborgen" en "Basiswaarborgen-Formule Plus") dat zich voortzet op goederen die hen toebehoren, ook al heeft de *verzekeringnemer* zelf geen schade geleden.

Deze waarborg omvat de vergoeding van de zaakschade aan *derden* en ook de onbruikbaarheid van onroerende goederen en de *bedrijfschade*.

Deze waarborg geldt ook als de eigenaar voorziet in een afstand van verhaal tegenover de huurder of gebruiker en de *verzekeringnemer* in zijn hoedanigheid als huurder of gebruiker van een (deel van een) gebouw enkel de inhoud verzekerd heeft en zijn aansprakelijkheid betrokken is.

#### Artikel 26 - Arbeidsconflicten en aanslagen

26.1. De *maatschappij* vergoedt tot 100% van het verzekerde kapitaal gebouw en inhoud met een maximum van 1.318.793,55 EUR de schade aan de verzekerde goederen door personen die deelnemen aan *arbeidsconflicten* en *aanslagen*.

De *maatschappij* vergoedt bovendien de gevolgen van de maatregelen die door een wettelijke gestelde overheid zijn genomen voor de vrijwaring en bescherming van die goederen.

De *maatschappij* vergoedt echter niet de schade veroorzaakt door wapens of tuigen die bestemd zijn om te ontploffen door structuurwijziging van de atoomkern.

Voor een schade veroorzaakt door *terrorisme* is de *maatschappij* lid van de VZW TRIP, met maatschappelijke zetel gevestigd te 1000 Brussel, de Meeûsquare 29.

26.2. Bij een *schadegeval*:

- verbindt de *verzekeringnemer* zich ertoe al het nodige te doen om van de bevoegde overheden vergoeding voor de geleden schade te krijgen. De door de *maatschappij* verschuldigde schadevergoeding wordt slechts uitbetaald indien wordt bewezen dat deze verplichtingen werden nagekomen;
- verbindt de *verzekeringnemer* zich ertoe de door de overheid uitgekeerde vergoeding aan de *maatschappij* door te betalen in de mate dat die vergoeding samenvalt met de door haar toegekende vergoeding.

26.3. Specifieke mogelijkheden tot *schorsing* van de waarborg

De *maatschappij* kan deze waarborg schorsen wanneer, bij wijze van algemene maatregel, in een gemotiveerd besluit, de toelating daarvoor door de Minister van Economische zaken wordt verleend. De *schorsing* gaat in zeven dagen na de kennisgeving ervan.

#### HOOFDSTUK 3 BASISWAARBORGEN - FORMULE PLUS

Indien de waarborg "Basiswaarborgen - Formule Plus" vermeld staat in de bijzondere voorwaarden, vergoedt de *maatschappij* eveneens volgende waarborguitbreidingen:

#### Artikel 27 - Binnen de waarborg "Botsing"

- de schade veroorzaakt aan het verzekerde gebouw, inboedel en materieel, door een *verzekerde*, huurder, gebruiker of de *gasten* door middel van een voertuig of werfstoestel en hun lading. De schade aan koopwaar blijft uitgesloten.

#### Artikel 28 - Binnen de waarborg "Storm, hagel, sneeuw- en ijsdruk"

- de schade aan *carports* (met uitsluiting van hun inhoud), aan zonneweringen, zonnetenten, markiezen, rolgordijnen, stoffen luifels, terrasafsluitingen en windschermen, worden in het totaal vergoed tot een bedrag van maximum 3.000 EUR;
- de schade aan *tuinmeubelen*, parasols en barbecue gebruikt voor privé-doeleinden die zich buiten bevinden, alsook de tuinbeplantingen (vervanging door gelijksoortige jonge beplanting) worden in het totaal vergoed tot een bedrag van maximum 3.000 EUR (inclusief alle opruimings- en bijkomende kosten).

#### Artikel 29 - Binnen de waarborg "Schade door water"

- de herstelling van het gedeelte van de *hydraulische installatie* dat aan de oorsprong van het *schadegeval* ligt;
- de herstelling van het gedeelte van de

dakbedekking van het gebouw dat aan de oorsprong van het *schadegeval* ligt en de schade aan de bekledingen die de waterdichtheid van dat deel verzekeren;

- de herstelling van het gedeelte van radiators, ketels, tanks en boilers dat aan de oorsprong van het *schadegeval* ligt;
- de schade veroorzaakt door de ontwikkeling van cryptogamen (zwammen, schimmels), wat ook de oorzaak is, tot een maximum van 12.500 EUR.

De *maatschappij* betaalt de volgende kosten terug zelfs indien geen enkele zichtbare schade aan de verzekerde goederen werd veroorzaakt:

- het verlies van water tot maximum 1.500 EUR;
- de opzoekingskosten van lekken;
- de kosten voor het openbreken en het herstellen van de muren, vloeren, plafonds, teneinde de leidingen of de buizen die aan de oorsprong lagen van het *schadegeval* te herstellen, en met hetzelfde doel de kosten voor demontering en hermontering van de goederen die door inbouw onroerend zijn (vaste verwarmingsinstallaties, ingerichte keukens en badkamers,...);
- de kosten voor het openbreken en het herstellen van de binnenplaatsen, terrassen, *private toegangen*, tuinen en grasperken teneinde de leidingen of de buizen te herstellen, tot beloop van 2.500 EUR.

#### Artikel 30 - Binnen de waarborg "Schade door *stookolie*"

De *maatschappij* betaalt de volgende kosten terug zelfs indien geen enkele zichtbare schade aan de verzekerde goederen werd veroorzaakt:

- het verlies van de weggelooide *stookolie* tot een bedrag van maximum 2.500 EUR;
- de kosten voor het saneren van de vervuilde grond door het wegvloien van de *stookolie*. Deze kosten worden vergoed tot een bedrag van maximum 7.500 EUR. De tussenkomst wordt slechts verleend voor zover de eventuele wettelijke normen betreffende *milieuverontreiniging* overschreden zijn en na de eventuele tussenkomst van een "saneringsfonds stookolietanks" of ieder gelijkaardig organisme.
- De schade veroorzaakt door *stookolie* die koopwaar is blijft evenwel uitgesloten;
- de opzoekingskosten van lekken;
- de kosten voor het openbreken en het herstellen van de muren, vloeren, plafonds, teneinde de leidingen of de buizen te herstellen, en met hetzelfde doel de kosten voor demontering en hermontering van de goederen die door inbouw onroerend zijn (vaste verwarmingsinstallaties, ingerichte keukens en badkamers,...);
- de kosten voor het openbreken en het herstellen van de binnenplaatsen, terrassen, *private toegangen*, tuinen en grasperken teneinde de leidingen of de buizen te herstellen, tot beloop van 2.500 EUR.

De *maatschappij* vergoedt niet de schade door tanks die buiten gebruik gesteld zijn.

#### Artikel 31 - Binnen de waarborg "Natuur-rampen" indien deze gedekt is

- de schade aan *tuinmeubelen*, parasols en barbecue gebruikt voor privé-doeleinden die zich buiten bevinden, alsook de tuinbeplantingen (vervanging door gelijksoortige jonge beplanting) worden in het totaal vergoed tot een bedrag van maximum 3.000 EUR (inclusief alle opruimings- en bijkomende kosten).

#### HOOFDSTUK 4 NATUURRAMPEN

#### Artikel 32 - Omschrijving van de waarborg

De *maatschappij* vergoedt de schade die voortvloeit uit:

- een *overstroming*;
- het *overlopen of de opstuwing van de openbare en private riolen* ;
- een *aardbeving*;
- een *aardverschuiving of grondverzakking*;

behalve de schade:

- aan voorwerpen die zich buiten een gebouw bevinden, behalve als ze er voorgoed aan zijn vastgemaakt;
- door een *overstroming* of het *overlopen of opstuw van de openbare of private riolen* aan koopwaar in *kelders* die op minder dan 10 cm van de grond is opgesteld;
- aan constructies die gemakkelijk verplaatsbaar of uit elkaar te nemen zijn, behalve indien deze constructies aan de bodem of aan grondslagen zijn verankerd of bevestigd of indien ze als hoofdverblijfplaats van de *verzekerde* dienen, en aan hun eventuele inhoud;
- aan constructies die bouwvallig of in afbraak zijn, en aan hun eventuele inhoud, behalve wanneer deze constructies als hoofdverblijfplaats van de *verzekerde* dienen;
- aan goederen waarvan de herstelling van de schade wordt georganiseerd door bijzondere wetten of door internationale overeenkomsten;
- aan voertuigen, behalve indien ze als koopwaar dienen;
- aan de niet-binnengehaalde oogsten, de levende veestapel buiten het gebouw, de bodem, de teelten en de bosaanplantingen;
- door diefstal, *vandalisme*, roerende en onroerende beschadigingen gepleegd bij een diefstal of poging tot diefstal en daden van kwaadwilligheid, die mogelijk gemaakt of vergemakkelijkt werden door een natuurramp;
- bij een *overstroming* of het *overlopen of opstuw van openbare en private riolen*, aan het gebouw, of een deel van het gebouw of aan de inhoud van een gebouw dat gebouwd werd meer dan achttien maanden na de datum van publicatie in het Belgisch

Staatsblad van het Koninklijk Besluit dat de zone waarin dit gebouw zich bevindt, klasseert als risicozone. Eveneens de schade veroorzaakt aan de uitbreidingen op de grond van de goederen die bestaan vóór de datum van klassering van de risicozone met uitzondering van de schade veroorzaakt aan de goederen of delen van de goederen die heropgebouwd of wedersamengesteld werden na een *schadegeval* en die overeenstemmen met de waarde van wederopbouw of wedersamenstelling van de goederen vóór het *schadegeval*.

Bijkomend wordt na een hierboven gedekt *schadegeval* de kosten voor het heraanleggen van de tuin en zijn beplantingen (vervanging door gelijksoortige jonge beplanting) vergoed wanneer die zijn veroorzaakt door reddingsoperaties of een hierboven gedekt *schadegeval*.

Voor de eenvoudige risico's wordt het totaal van de aan *verzekerden* verschuldigde vergoeding tengevolge van een natuurramp beperkt overeenkomstig artikel 68-8, §2 en §3 van de wet van 25 juni 1992 op de landverzekeringsovereenkomst. Wanneer de limieten bepaald in dit artikel overschreden worden, wordt de vergoeding verminderd conform de wettelijke bepalingen. Indien dit zich voordoet, wordt ook voor de *speciale risico's* de vergoeding op dezelfde wijze verminderd.

Metingen uitgevoerd door bevoegde openbare instellingen of bij gebrek hieraan door private instellingen die over de nodige wetenschappelijke bevoegdheden beschikken, mogen gebruikt worden voor de vaststelling van een natuurramp.

Als in de bijzondere voorwaarden van deze overeenkomst vermeld wordt dat de voorwaarden van het Tariefbureau van toepassing zijn, dan worden bovenstaande waarborgen vervangen door de "Algemene voorwaarden van het Tariefbureau 2006", zoals gepubliceerd in het Belgisch Staatsblad van 6 maart 2006.

Dit is het geval wanneer de verzekerde goederen gelegen zijn in een risicogebied voor *overstroming*.

## HOOFDSTUK 5 OPTIONELE WAARBORGEN

De hierna vermelde optionele waarborgen zijn enkel verworven indien deze vermeld zijn in de bijzondere voorwaarden.

### Artikel 33 - Diefstal en *vandalisme* van de inhoud

33.1. Overeenkomstig de bepalingen in de bijzondere voorwaarden, is de waarborg onderschreven volgens één van volgende formules:

- *diefstal en vandalisme van de inhoud in gedeeltelijke waarde;*
- *diefstal en vandalisme van de inhoud in totale waarde;*
- *diefstal en vandalisme van de inhoud in eerste risico.*

33.2. De *maatschappij* vergoedt de verdwijning en beschadiging (inclusief *vandalisme*) als gevolg van een diefstal of poging daartoe, gepleegd in het omschreven gebouw:

- aan de verzekerde inhoud:
  - door inbraak, inklimming, het gebruik van valse of gestolen sleutels;
  - door een persoon die zich heeft laten insluiten of heimelijk is binnengedrongen;
  - door middel van geweldpleging of bedreiging op een *verzekerde*.
- aan de verzekerde inboedel:
  - door een persoon die toestemming heeft gekregen om zich in de lokalen te bevinden (ontvreemding);
  - door een persoon in dienst van de *verzekerde*, voor zover tegen die persoon klacht werd neergelegd bij de politie.

Diefstal in bijgebouwen zonder inwendige gemeenschap met het hoofdgebouw is slechts gedekt wanneer de dader zich de toegang heeft verschaft door middel van inbraak.

De *maatschappij* vergoedt bijkomend als gevolg van een hierboven vermeld *schadegeval*:

- de schade aan het verzekerde gebouw. In dit geval wordt de *maatschappij* in de rechten gesteld van de *verzekerde* huurder of gebruiker tegenover de eigenaar;
- de beschadigingen aan het gebouw dat niet door de *maatschappij* verzekerd is (omdat enkel de inhoud is verzekerd) tot een bedrag van maximum 5.000 EUR.

Bovendien vergoedt de *maatschappij* in geval van diefstal van de sleutels van de buitendeuren, de kosten van verplaatsing en vervanging van de sloten van het omschreven gebouw door een slotenmaker.

33.3 De *maatschappij* vergoedt diefstal of poging tot diefstal gepleegd buiten het omschreven gebouw aan de verzekerde

inboedel in volgende gevallen:

- bij de tijdelijke verplaatsing van de verzekerde inboedel (bijvoorbeeld tijdens vakantie, zakenreis of hospitalisatie) in een ander gebouw binnen de Europese Unie dat de *verzekeringsnemer* niet toebehoort, en dat gedurende de periode dat *verzekerde* er daadwerkelijk verblijft en dit gedurende maximaal 180 dagen per kalenderjaar. De diefstal dient onder dezelfde voorwaarden te zijn gepleegd als in het omschreven gebouw;
- in geval van de huur van een studentenverblijf gelegen in België op voorwaarde dat de dader zich de toegang heeft verschaft door middel van inbraak en dit contract eveneens de hoofdverblijfplaats van de *verzekerde* dekt;
- bij diefstal met geweldpleging of bedreiging op de *verzekeringsnemer* en/of de bij hem inwonende personen binnen de Europese Unie. Wanneer de overeenkomst onderschreven is voor rekening van een feitelijke vereniging of vennootschap, dan is de waarborg van toepassing voor de zaakvoerder van de vennootschap en de bij hem inwonende personen;
- bij diefstal van goederen uit de personenwagen waarin *verzekeringsnemer* of de bij hem inwonende personen zich bevinden. Wanneer de overeenkomst onderschreven is voor rekening van een feitelijke vereniging of vennootschap, dan is de waarborg van toepassing voor de zaakvoerder van de vennootschap en de bij hem inwonende personen;
- bij diefstal van *tuinmeubelen* voor privé-gebruik die zich in de tuinen, op de binnenpleinen, de balkons en terrassen van het gebouw bevinden.

33.4. Bij verhuis binnen België is de dekking geldig op beide adressen gedurende 60 dagen vanaf de datum van verhuizing. Na deze 60 dagen geldt de dekking alleen nog op de plaats waarnaar men is verhuisd. Na het verstrijken van die periode is de dekking diefstal geschorst.

33.5. Vergoedingsgrenzen:

- voor de *waarden*: 1.500 EUR;
- 15.000 EUR per voorwerp of reeks van bij elkaar horende voorwerpen (*collectie*), behoudens koopwaar;
- voor alle *juwelen* samen behoudens koopwaar: 15 % van het verzekerde kapitaal inboedel, met een maximum van 20.000 EUR;
- in geval van ontvreemding: maximum 2.500 EUR, waarvan maximum 1.500 EUR aan *waarden*;
- bij tijdelijke verplaatsing van de inboedel: 8.500 EUR;
- in geval van de huur van een studentenverblijf: 2.500 EUR;
- in geval van diefstal van *tuinmeubelen* voor privé-gebruik: 2.500 EUR;

- bij diefstal in bijgebouwen zonder inwendige gemeenschap met het hoofdgebouw, wanneer de dader zich door middel van inbraak de toegang heeft verschaft: 5000 EUR voor alle bijgebouwen samen;
- in geval van diefstal met geweldpleging of bedreiging op de *verzekeringsnemer* of de bij hem inwonende personen gepleegd buiten de verzekerde lokalen: 5.000 EUR, waarvan maximum 1.500 EUR aan *waarden* ;
- indien de *verzekeringsnemer* het omschreven gebouw gedeeltelijk betreft, zijn de gestolen en beschadigde voorwerpen in kelders, zolders of garages enkel gedekt voor zover deze voorwerpen achter slot liggen. De vergoeding is begrensd tot 2.500 EUR.

33.6. Behoudens anders vermeld in de bijzondere voorwaarden, verleent de *maatschappij* geen dekking indien het omschreven gebouw *onregelmatig bewoond* is, of indien het niet paalt aan een gebouw dat *regelmatig bewoond* is.

33.7. De *maatschappij* vergoedt niet diefstal, poging tot diefstal of *vandalisme*:

- van de *waarden* die zich niet bevinden in een vergendelde *brandkast* indien er geen personeel in de handels- of bedrijfsruimten aanwezig is;
- indien het risico ook dienst doet als woning: diefstal van *juwelen* die geen koopwaar zijn, wanneer het risico *onregelmatig bewoond* is en dit tijdens de periode dat *verzekerde* er niet verblijft;
- gepleegd door of met de medeplichtigheid van een *verzekerde*, door bloedverwanten in opgaande of dalende lijn van de *verzekeringsnemer* of, door de bij hem inwonende personen, of door hun vennoten;
- van dieren, motorrijtuigen, aanhangwagens, caravans (evenals hun toebehoren) die geen koopwaar zijn;
- van de inhoud die zich buiten bevindt (in tuinen, op binnenpleinen, balkons, terrassen, carports, enz.) met uitzondering van *tuinmeubelen* voor privé-gebruik;
- uit een reeds beschadigd gebouw, een leegstaand gebouw, een gebouw dat in aanbouw, afbraak of verbouwing is, en er een oorzakelijk verband bestaat met de schade;
- wanneer de *verzekeringsnemer* het omschreven gebouw gedeeltelijk betreft: diefstal of poging daartoe van de inhoud die zich bevinden in de gemeenschappelijke delen van een gebouw of in kelders, zolders of garages die niet op slot zijn en de beschadigingen die hiermee gepaard gaan;
- aan de uithangborden.

33.8. Preventiemaatregelen

De *verzekeringsnemer* moet volgende preventiemaatregelen nemen :

- bij afwezigheid, alle buitendeuren van het gebouw met een sleutel afsluiten en alle vensters, vensterdeuren, poorten en andere openingen in het gebouw afsluiten (bijvoorbeeld keldergraten);
- verantwoord omgaan met de sleutels die toegang geven tot het gebouw, o.m. nooit de sleutels onder de mat of in de brievenbus leggen bij afwezigheid, en in geval van verlies of diefstal van deze sleutels de sloten vervangen;
- de in de bijzondere voorwaarden vermelde preventiemaatregelen uitvoeren (bijvoorbeeld het plaatsen van een alarmsysteem).

Bovenstaande maatregelen gelden ook voor alle deuren naar gemeenschappelijke delen wanneer *verzekerde* slechts een gedeelte van het gebouw bewoont of voor het gebouw waarin *verzekerde* tijdelijk verblijft.

### 33.9. Teruggewonden goederen

Bij het terugvinden van de gestolen voorwerpen moet de *maatschappij* onmiddellijk worden verwittigd.

Als op het ogenblik van het terugvinden nog geen vergoeding werd uitbetaald, neemt de *verzekerde* de teruggewonden voorwerpen terug in zijn bezit. De *maatschappij* betaalt de eventuele herstellingskosten voor beschadigingen aan die teruggewonden voorwerpen.

Wanneer de vergoeding al werd uitbetaald, worden de teruggewonden voorwerpen eigendom van de *maatschappij*, als er afstand van gedaan wordt. Als er geen afstand van wordt gedaan, worden de al uitgekeerde sommen terugbetaald onder aftrek van de herstellingskosten.

### Artikel 34 - Verzekering van waarden

34.1. De *maatschappij* vergoedt tot beloop van de in de bijzondere voorwaarden voorziene bedragen het verloren gaan van de *waarden* die de *verzekerde* in zijn bezit heeft in hoofde van de activiteit vermeld in de bijzondere voorwaarden:

#### Vervoer:

De *waarden* zijn gedekt ingevolge diefstal tijdens hun vervoer in België en tot 30 km in de aangrenzende landen.

Deze waarborg geldt vanaf het moment dat de *verzekeringnemer* met het vervoer begint of de persoon die de *waarden* moet vervoeren deze in ontvangst neemt, tot het moment dat deze op de plaats van bestemming worden afgeleverd. De onderbreking van het vervoer is niet gewaarborgd. De verzekerde bedragen in verschillende verzekeringscontracten zijn niet cumuleerbaar.

#### Verblijf:

De waarden zijn gedekt ingevolge diefstal tijdens hun verblijf in het omschreven gebouw:

- in afwezigheid van de *verzekeringnemer* of zijn personeel door braak van de *brandkast*. Met braak wordt gelijkgesteld het openen van de *brandkast* door middel van de sleutel en/of combinatie die via afpersing of bedreiging werd verkregen.
- in aanwezigheid van de *verzekeringnemer* of zijn personeel door middel van geweld, bedreiging of afpersing van personen.

34.2. De *maatschappij* vergoedt eveneens de schade die de *verzekeringnemer* lijdt door het in ontvangst nemen van gangbare bankbiljetten en munten waarvan later blijkt dat ze vervalst zijn. Deze schade wordt vergoed tot een bedrag van maximum 2.000 EUR (niet geïndexeerd) per *schadegeval*. Coupures van 500 EUR moeten bij ontvangst te zijn gecontroleerd op echtheid met een hiervoor bedoeld toestel.

34.3. De *maatschappij* vergoedt niet de schade:

- die ontstaan is tijdens vervoer of verzending per post, of tijdens vervoer door ondernemingen die in opdracht van *verzekeringnemer* goederen onder rembours bezorgen, of tijdens waardetransport door vervoerbedrijven;
- die veroorzaakt is door het verloren gaan van *waarden* die aan de *verzekerde* in gesloten bewaargeving zijn toevertrouwd;
- ten gevolge van ontvreemding uit onbezette bedrijfslokalen indien niet alle buitendeuren met een sleutel werden afgesloten of vensters, vensterdeuren, poorten en andere openingen in het gebouw (bijvoorbeeld keldergraten) niet op correcte wijze werden afgesloten;
- die voortvloeit uit het niet nemen van door de *maatschappij* gevraagde maatregelen;
- indien *waarden* zonder toezicht in een voertuig werden achtergelaten.

### Artikel 35 - Onrechtstreekse verliezen

Naar aanleiding van een gedekt *schadegeval* in het kader van de waarborg "Basiswaarborgen" of "Basiswaarborgen - Formule Plus", wordt de contractueel verschuldigde schadevergoeding met 10% verhoogd.

Worden niet in aanmerking genomen voor de berekening van deze bijkomende vergoeding: de vergoedingen die werden uitgekeerd op grond van aansprakelijkheidswaarborgen (zoals huurderaansprakelijkheid, de waarborgen "Burgerlijke aansprakelijkheid gebouw" en "Verhaal van *derden*"), de waarborgen "Inbraakschade en *vandalisme* aan het gebouw", "Dringende Bijstand" en "Expertisekosten".

### Artikel 36 - Accidentele schade aan de koopwaar

De *maatschappij* vergoedt de materiële schade wanneer die per toeval ontstaat (plots en onvoorzien) aan de verzekerde koopwaar:
 

- die zich bevindt in het omschreven gebouw, of
- ingevolge een verkeersongeval waarin het voertuig van *verzekerde* betrokken is. Deze waarborg is verworven mits de koopwaar vervoerd wordt in een voertuig:
  - met een maximum laadvermogen van 3,5 ton, en
  - waarvan *verzekerde* eigenaar of houder is.

Deze waarborg omvat onder meer de schade veroorzaakt door:

- temperatuurschommelingen, ten gevolge van een gedekt *schadegeval* of door een accidentele stroomonderbreking;
- het breken van de koopwaar;
- inwerking van elektriciteit.

De *maatschappij* vergoedt bijkomend in het kader van een gedekte schade de "Bijkomende waarborgen".

De opruimings- en afbraakkosten na een gedekte schade ingevolge een verkeersongeval worden vergoed tot 5.000 EUR.

De *maatschappij* vergoedt echter niet de schade:

- te wijten aan een eigen gebrek van de verzekerde koopwaar, van de verpakking of de recipiënten;
- aan koopwaar die van nature bijzonder onderhevig is aan verbranding, of ontploffing;
- veroorzaakt door een gevaar opgesomd in de waarborgen "Natuurrampen" en "Diefstal en *vandalisme* aan de inhoud";
- van uitsluitend esthetische aard die geen invloed heeft op de goede werking van de verzekerde koopwaar zoals o.a. schilfers, krassen en deuken.

#### Preventiemaatregelen:

De schade aan de koopwaar door temperatuurschommelingen wordt enkel vergoed indien de koeltoestellen en –installaties jaarlijks worden gecontroleerd door een terzake bevoegd persoon.

#### Verhaal:

De *verzekerde* dient het verhaal te vrijwaren tegenover alle derden van wie de aansprakelijkheid betrokken kan zijn.

### Artikel 37 - Alle risico's uithangborden

De *maatschappij* vergoedt de accidentele schade (verdwijning, vernietiging of beschadiging) ten belope van het bedrag vermeld in de bijzondere voorwaarden, aan de vastgemaakte uithangborden die zich bevinden op het adres aangeduid in de bijzondere voorwaarden.

#### Vergoedingsmodaliteiten:

De schade aan de uithangborden wordt vergoed in *werkelijke waarde*. Bij ontoereikendheid van de verzekerde bedragen is de evenredigheidsregel van toepassing.

De *maatschappij* vergoedt echter niet:

- de schade van esthetische aard;
- de schade te wijten aan een gebrek in het ontwerp, in het materiaal, in de constructie of montage;
- te wijten aan slijtage of gebrek aan onderhoud;
- de schade veroorzaakt door een gevaar opgesomd in de artikels 12 tot 16, 22, 23, 26 en 32.

---

#### Artikel 38 - Bedrijfschade

38.1. De *maatschappij* vergoedt het verlies van het *uitbatingresultaat* na een gehele of gedeeltelijke onderbreking van de activiteit ten gevolge van:

- een verzekerde schade aan het omschreven gebouw en/of inhoud tijdens de duur van deze waarborg dat wordt veroorzaakt door een waarborg in "Basiswaarborgen", "Basiswaarborgen - Formule Plus", "Natuurrampen" of in "Diefstal en vandalisme aan de inhoud";
- de gehele of gedeeltelijke ontoegankelijkheid van het aangeduide gebouw door de versperring van straten of galerijen, ingevolge een beslissing van een hiertoe wettelijk bevoegde overheid, na een gedekt *schadegeval* in het kader van één van de hierboven vermelde waarborgen aan een naburig gebouw en/of zijn eventuele inhoud, tijdens de duur van deze waarborg.

De *maatschappij* vergoedt bovendien de *extra kosten* gemaakt om de daling van de *omzet* tijdens de *waarborgtermijn* te beperken. De totale vergoeding inclusief deze *extra kosten* mag niet hoger zijn dan de vergoeding die zou uitgekeerd worden indien deze *extra kosten* niet werden gemaakt.

De *maatschappij* vergoedt nooit de *bedrijfschade* ingevolge:

- niet-verzekering of onderverzekering van de in de bijzondere voorwaarden aangeduide goederen;
- boeten of schadevergoedingen door *verzekerde* opgelopen voor niet levering of vertraging in de levering of prestaties of voor elke andere reden;
- het niet in acht nemen van maatregelen die de *maatschappij* oplegt om de gevolgen ervan te beperken;
- een gevaar opgesomd in de artikels 23 en 30.

38.2. Overeenkomstig de bepaling in de bijzondere voorwaarden kan de waarborg "*Bedrijfschade*" onderschreven worden volgens de formule "Dagvergoeding" of de formule "Omzet".

#### Formule "Dagvergoeding"

Aan te geven bedrag:

De vergoeding per werkdag wordt bepaald door de *verzekeringsnemer* in functie van de gemiddelde *omzet* verminderd met de *variabele kosten* per werkdag.

Vergoedingsgrens:

De vergoeding is gelijk aan het verlies dat de *verzekeringsnemer* werkelijk heeft geleden gedurende de waarborgtermijn (en kan dus hoger liggen dan de gekozen vergoeding per werkdag).

Het totaal uitgekeerde bedrag bedraagt echter maximaal het door de *verzekeringsnemer* gekozen bedrag per dag vermenigvuldigd met het aantal dagen van de gekozen waarborgtermijn.

#### Formule "Omzet"

Aan te geven bedrag:

Het aan te geven bedrag moet gelijk zijn aan de *omzet* gebaseerd op het laatst beschikbare boekjaar van 12 maanden. Dit bedrag wordt door de *verzekeringsnemer* vastgesteld. Hij beschikt over een termijn van 3 maanden vanaf de afloop van het laatste boekjaar om de *maatschappij* dat bedrag mee te delen. Indien de *verzekeringsnemer* een activiteit begint waarvoor hij nog niet over een boekhouding beschikt, met uitzondering van een aanvullende activiteit in het verzekerde gebouw, moet het aan te geven bedrag overeenstemmen met de *omzet* die over de eerste 12 maanden activiteit wordt verwacht. Na die periode heeft de *verzekeringsnemer* 3 maanden vanaf de afloop van het lopende boekjaar om de *maatschappij* het bedrag mee te delen van de jaarlijkse *omzet* die hij tijdens dat boekjaar heeft behaald.

Vergoedingsgrens:

Indien het aangegeven bedrag correct is bepaald door de *verzekeringsnemer* wordt de evenredigheidsregel niet toegepast en wordt volledig vergoed volgens de schadeloosstelling hierna vermeld, zelfs indien de vergoeding hoger is dan het aangegeven bedrag.

Indien het aangegeven bedrag lager is dan het aan te geven bedrag, wordt de evenredigheidsregel toegepast indien het tekort van het aangegeven bedrag meer dan 10% (30% voor beginnende activiteit waarvoor nog geen boekhouding beschikbaar is) van het aan te geven bedrag bedraagt.

Berekening van de schadevergoeding:

Het schadebedrag wordt bepaald door:

- a. de *uitbatingratio*, verwacht gedurende de *vergoedingstermijn* indien het *schadegeval* zich niet had voorgedaan, te vermenigvuldigen

- b. met de daling van de *omzet* tijdens de *vergoedingstermijn*.
- het onder a) berekende resultaat:
- te vermeerderen met de eventuele *extra kosten*
  - te verminderen met:
    - de besparingen in *vaste kosten* vastgesteld tijdens de *vergoedingstermijn*;
    - de financiële opbrengsten die gerealiseerd worden tijdens de *vergoedingstermijn* tengevolge van het *schadegeval*.

Indien formule "Omzet" onderschreven werd, wordt op het schadebedrag eventueel de evenredigheidsregel toegepast.

De fiscale lasten die op de schadevergoeding betrekking hebben worden door de rechthebbende gedragen.

38.3. Niet hervatten van de activiteit:

Geen enkele schadevergoeding is verschuldigd indien na het *schadegeval* dezelfde activiteit van voor het *schadegeval* niet door de *verzekerde* wordt hervat. Indien het niet hervatten van de activiteit te wijten is aan overmacht, worden de noodzakelijk en werkelijk betaalde *vaste kosten* tijdens de *vergoedingstermijn* vergoed. Die schadevergoeding wordt eventueel beperkt tot het bedrag nodig om het verwachte *uitbatingresultaat* te bekomen dat bereikt zou zijn indien het *schadegeval* zich niet zou hebben voorgedaan. De evenredigheidsregel blijft van toepassing.

---

#### Artikel 39 - Alle risico's elektronica

39.1. De *maatschappij* vergoedt elke materiële beschadiging aan de in de bijzondere voorwaarden vermelde voorwerpen (materieel of inboedel) veroorzaakt door een onvoorziene en plotselinge gebeurtenis waarvan de oorzaak buiten het verzekerde voorwerp ligt.

De *maatschappij* vergoedt bijkomend:

- de bedachtzaam gemaakte reddingskosten, ook al zijn de aangewende pogingen vruchteloos geweest;
- de binnen een lopend verzekeringsjaar nieuw aangeschafte, verzekerbare voorwerpen ten belope van 20 % van het verzekerde bedrag vermeld in de bijzondere voorwaarden. Het nieuw verzekerde bedrag dient opgenomen te worden in de overeenkomst op de eerstkomende *vervaldag*;
- de schade aan de gelijkwaardige voorwerpen die door de *verzekeringsnemer* worden gebruikt of gehuurd om de door een *schadegeval* getroffen voorwerpen te vervangen. Deze waarborguitbreiding geldt slechts voor de periode die normaal nodig is voor de herstelling of de vervanging van de getroffen voorwerpen en dit tot beloop van de *werkelijke waarde* van de



door het *schadegeval* onbruikbaar geworden voorwerpen.

Voor de niet draagbare voorwerpen wordt de waarborg enkel verleend:

- binnen het omschreven gebouw;
- tijdens het vervoer bij een verhuizing;
- tijdens het vervoer van en naar de hersteller.

Voor de draagbare voorwerpen wordt de waarborg verleend in alle landen van de Europese Unie en wordt de waarborg uitgebreid tot het verlies en de beschadiging van deze voorwerpen als gevolg van een diefstal of poging daartoe. De eenvoudige verdwijning blijft evenwel uitgesloten (diefstal zonder inbraak of geweld, verlies).

Indien de voorwerpen achtergelaten worden in een motorvoertuig is er enkel dekking indien:

- het voorwerp zich in een afgesloten opbergcompartiment van het voertuig bevindt (bv. kofferruimte of andere opbergruimte) zodat het van buitenaf niet zichtbaar is;
- het voertuig slotvast werd achtergelaten;
- er sprake is van braak aan het motorvoertuig;
- het motorvoertuig na beëindiging van de dagelijkse werkzaamheden is geplaatst:
  - in een afgesloten garage en er braak is aan die garage, of
  - indien het motorvoertuig geplaatst is in een voor het publiek toegankelijke overdekte parking en er braak is aan het voertuig;
- alle maatregelen zijn getroffen ter voorkoming van schade.

39.2. De *maatschappij* vergoedt echter niet de schade:

- ingevolge een eigen gebrek van een verzekerd voorwerp, behalve bij brand, ontploffing en implosie;
- zoals schiffers, krassen, deuken, alsook elke schade van uitsluitend esthetische aard die geen invloed heeft op de goede werking van het toestel;
- ingevolge een gebrek aan onderhoud, slijtage of geleidelijke of voortdurende beschadiging door chemische, thermische, atmosferische of mechanische inwerking van gelijk welke vernielingskracht, zoals corrosie, waterdamp en stof (behalve wanneer de schade een accidentele oorzaak heeft);
- gedekt door een bestaand onderhoudscontract of, bij afwezigheid hiervan, de schade die gewoonlijk gedekt wordt in het raam van een dergelijk onderhoudscontract;
- aan niet bedrijfsklare apparatuur d.w.z. aan apparatuur waarbij na installatie geen proeven van inwerkingstelling zijn uitgevoerd of waarbij deze proeven geen voldoening hebben gegeven;
- ten gevolge van een gebruik in strijd met

de voorschriften van de fabrikant, de invoerder of leverancier;

- ten gevolge van proeven of experimenten, het controleren van de goede werking wordt niet als dusdanig beschouwd;
- aan *data*, *software* met inbegrip van hardwarematige beveiligingen (doges, insteekkaarten, e.d.) en *informatiedragers*;
- aan koopwaar;
- aan "draagbaar materiaal" wanneer deze worden uitgeleend tijdens sport-, culturele of politieke manifestaties of veroorzaakt door weersomstandigheden (zoals vocht, temperatuurschommelingen), stof en zand;
- door een gevaar opgesomd in de "Basiswaarborgen", de "Basiswaarborgen - Formule Plus" en "Natuurrampen".

39.3. Verzekerbare voorwerpen en verzekerde bedragen

De te verzekeren voorwerpen moeten niet afzonderlijk gemeld worden aan de *maatschappij*. Wel dient de *verzekeringnemer* de facturen van de voorwerpen ter beschikking te stellen, indien de *maatschappij* erom vraagt.

De verzekerde bedragen worden vastgesteld in nieuwwaarde, d.w.z. het bedrag dat nodig is om nieuwe naar soort, kwaliteit en specificaties gelijkwaardige afzonderlijk gekochte voorwerpen te verkrijgen (o.m. onder aftrek van eventuele korting en verhoogd met de kosten voor verpakking, vervoer, montage en de eventuele taksen en rechten, met uitzondering van de belasting op de toegevoegde waarde in zoverre die door de *verzekerde* gerecupereerd kan worden).

Het verzekerd bedrag wordt door de *verzekeringnemer* afzonderlijk vastgesteld per categorie voor het "niet draagbare materiaal", de "technische uitrusting die deel uitmaakt van het gebouw" en het "draagbare materiaal".

Binnen elke categorie dient al het aanwezige verzekerbare materiaal te worden opgenomen in het verzekerd bedrag, bij ontoereikendheid van de verzekerde bedragen is de evenredigheidsregel van toepassing.

De niet draagbare voorwerpen mogen op het moment van het afsluiten van de waarborg niet ouder zijn dan 7 jaar. De draagbare voorwerpen mogen op het moment van het afsluiten van de waarborg niet ouder zijn dan 2 jaar, en de waarborg geldt slechts totdat het draagbare voorwerp 5 jaar oud is.

Volgende categorieën van voorwerpen zijn verzekeraar:

Categorie 1: "Niet draagbaar materiaal", met name:

- personal computers, terminals, klavieren, muizen, scanners, Cd-rom lezers, niet draagbare printers, plotters, modems, videokaarten en geluidskaarten;

- telefooninstallaties, faxtoestellen, antwoordapparaten en fotokopieermachines, frankeermachines, postsorteerapparaten, rekenmachines en papierversnipperaars;
- beeldschermen en projectoren;
- kassa's, betaalterminals voor debet- en kredietkaarten en weegschalen.

Categorie 2: "Technische uitrusting die deel uitmaakt van het gebouw", met name:

- tijdsregistratiesystemen;
- detectie-installaties voor brand, rook of diefstal.

Categorie 3: "Draagbaar materiaal", met name:

- *draagbare computers (laptop)* en hun bijhorende draagbare randapparaten.

39.4. Bijkomende opties

De hierna vermelde optionele waarborgen zijn alleen verworven als ze in de bijzondere voorwaarden vermeld zijn. In dit geval worden de hieronder vermelde kosten vergoed voor zover ze het gevolg zijn van een hierboven gedekt *schadegeval* en beperkt tot de bedragen vermeld in de bijzondere voorwaarden.

A. Wedersamenstelling van *data*

De *maatschappij* vergoedt de kosten voor het opnieuw samenstellen van de beschadigde of verloren gegane *data* vastgelegd op de *informatiedragers* tussen het tijdstip van de laatste *veiligheidskopie (back-up)* tot op het ogenblik van het *schadegeval*.

Deze kosten omvatten :

- lonen en wedden van het permanent of tijdelijk personeel;
- huurkosten voor tijdelijke lokalen en uitrusting;
- verwarming-, water- of elektriciteitsverbruik;
- telefoonkosten;
- de kosten voor de aanschaf van de *informatiedragers*.

De *maatschappij* vergoedt bovendien de kosten voor het herinitiëren en herconfigureren van de herstellende of vervangen apparatuur vanuit ofwel de systeemback-up ofwel de originele installatieset.

Deze kosten omvatten :

- herconfigureren van de hardware (instellen van de parameters);
- installeren operating system en eventueel netwerksoftware;
- installeren toepassingssoftware.

Verplichtingen van de *verzekerde*:

- de *verzekerde* dient minstens één keer per week een *veiligheidskopie (back-up)* te maken. Minstens één *veiligheidskopie* dient te worden bewaard op een andere adres dan het in de bijzondere voorwaarden

- vermelde risico. Bovendien dient de *verzekerde* de bruikbaarheid van de laatste *veiligheidskopie* te waarborgen;
- de kennis van de noodzakelijke procedures nodig tot wedersamenstelling en herconfiguratie dient ter beschikking te zijn;
  - bij *schadegeval* dient de *verzekerde* de kosten te bewijzen door middel van facturen of andere documenten;
  - de kosten dienen te worden gemaakt binnen de 4 maanden na het *schadegeval*.

De *maatschappij* vergoedt niet:

- de schade aan *data* die opgeslagen zijn in het vluchtig werkgeheugen van de centrale verwerkingseenheid, alsmede *data* uit bestanden die op het moment van het *schadegeval* in bewerking zijn en/of nog niet zijn afgesloten;
- de schade indien gebruik werd gemaakt van illegale kopieën van *software*, van niet bedrijfsklare of niet uitgeteste *software* ;
- de schade ontstaan door computervirussen of sabotage;
- de schade ontstaan door het onzorgvuldig behandelen en/of onjuiste opslag van *informatiedragers* ;
- de kosten om wijzigingen en verbeteringen aan te brengen aan opname of verwerkingssystemen;
- de kosten die optreden doordat *data* afgeschermd worden door kopieerbeveiligingen en hardwarematige beveiligingen (doges, insteekkaarten, e.d.);
- het verlies van *data* door de invloed van magnetische velden of door uitwissing te wijten aan een verkeerde handeling.

#### B. Wedersamenstelling van *software*

De *maatschappij* vergoedt de kosten voor de aanschaf en herinvoer van beschadigde of verloren gegane *software* en bijbehorende *informatiedragers*.

De kosten voor het herschrijven van verminkte of verloren gegane *software* vastgelegd op de *informatiedragers* tussen het tijdstip van de laatste *veiligheidskopie (back-up)* tot op het ogenblik van het *schadegeval*.

De *maatschappij* vergoedt bovendien de kosten voor het herinitieëren en herconfigureren van de herstelde of vervangen apparatuur vanuit ofwel de systeemback-up ofwel de originele installatieset. Deze kosten omvatten :

- herconfigureren van de hardware (instellen van de parameters);
- installeren operating system en eventueel netwerksoftware;
- installeren toepassingssoftware.

Verplichtingen van de *verzekerde*:

- de *verzekerde* dient minstens één keer per week een *veiligheidskopie (back-up)* te maken. Minstens één *veiligheidskopie* dient te worden bewaard op een ander adres dan het in de bijzondere voorwaarden vermelde

- risico. Bovendien dient de bruikbaarheid van de laatste *veiligheidskopie* te zijn gewaarborgd;
- de kennis van de noodzakelijke procedures nodig tot wedersamenstelling en herconfiguratie dient ter beschikking te zijn;
  - bij *schadegeval* dienen de kosten te worden bewezen door middel van facturen of andere documenten;
  - de kosten dienen te worden gemaakt binnen de 4 maanden na het *schadegeval*.

De *maatschappij* vergoedt niet:

- de schade aan *software* opgeslagen in het vluchtig werkgeheugen van de centrale verwerkingseenheid;
- de schade indien gebruik werd gemaakt van illegale kopieën van *software*, van niet bedrijfsklare of niet uitgeteste *software* ;
- de schade ontstaan door computervirussen of sabotage;
- de schade ontstaan door het onzorgvuldig behandelen en/of onjuiste opslag van *informatiedragers* ;
- de kosten om wijzigingen en verbeteringen aan te brengen aan *software*;
- analyse- en programmeringkosten;
- indien niet uitdrukkelijk meeverzekerd, schade aan *software* voorzien van kopieerbeveiligingen, hardwarematige beveiligingen (doges, insteekkaarten, e.d.);
- verlies van *software* door de invloed van magnetische velden of door uitwissing te wijten aan een verkeerde handeling.

#### C. Bijkomende kosten

De *maatschappij* vergoedt de (meer)kosten die binnen een periode van 6 maand beginnend op de datum van het *schadegeval* gemaakt worden teneinde het werk, normaal verricht door het voorwerp getroffen door het *schadegeval*, te kunnen voortzetten. Deze kosten omvatten:

- de kosten voor de huur van een vervangingsuitrusting;
- de loonkosten opgelopen voor werkzaamheden die door een *derde* worden verricht;
- de kosten om het werk volgens manuele methoden te verrichten, in afwachting van de herstelling van het beschadigde voorwerp;
- de kosten voor tijdelijk aangeworven personeel;
- de kosten voor overuren gepresteerd door het personeel van de *verzekerde* ;
- de kosten voor gehele of gedeeltelijke overbrenging van de uitrusting, alsook de vervoerkosten van de *informatiedragers* naar of komende van andere lokalen.

Bij *schadegeval* dienen de kosten te worden bewezen door middel van facturen of andere documenten.

#### 39.5. Vergoedingsmodaliteiten

- Als het toestel technisch herstelbaar is,

wordt de factuur van de herstelling ten laste genomen. Indien geen herstelfactuur wordt voorgelegd, wordt het schadebedrag forfaitair op 50% van de overeengekomen herstellkosten vastgelegd.

- Als het toestel technisch niet herstelbaar is, wordt het vergoed in *nieuwwaarde*. Voor toestellen in beroepsgebruik wordt geen enkele *slijtage* in mindering gebracht tot op het moment dat het toestel 3 jaar oud is. Vanaf het moment dat het toestel meer dan 3 jaar is, wordt een sleetpercentage van 1,5% per begonnen maand toegepast, met een algemeen maximum van 50%.

Voor toestellen in privé-gebruik van de *verzekeringnemer* wordt op de *nieuwwaarde* geen enkele *slijtage* in mindering gebracht tot op het moment dat het toestel 10 jaar oud is. Vanaf het moment dat het toestel meer dan 10 jaar is, wordt een sleetpercentage van 5% per begonnen jaar toegepast. Specifiek voor het "Draagbare materiaal" wordt vanaf de aankoopdatum van het toestel (ingeval van tweedehandstoestellen vanaf de datum van ingebruikname door de eerste eigenaar), een sleetpercentage van 1% per begonnen maand toegepast.

De tegemoetkoming is in alle gevallen beperkt tot de waarde van een nieuw toestel met vergelijkbare prestaties.

#### Artikel 40 - Machinebreuk

40.1. De *maatschappij* vergoedt de onvoorziene en plotselinge schade aan de verzekerde machines, die te wijten is aan één van de volgende oorzaken:

- onhandigheid, toevallige nalatigheid, onervarenheid, *vandalisme* of kwaadwilligheid van personeelsleden van de *verzekerde* of van *derden*;
- vallen, stoten, *botsen*, indringen van een vreemde substantie;
- materiaal-, constructie- of montagefouten of -gebreken;
- trillen, ontregelen, slecht uitlijnen, loskomen van delen, abnormale spanning, vermoeidheid van de materialen, doorslaan of te grote snelheid, middelpuntvliedende kracht;
- falen van een aangekoppelde machine, van een beveiligings- of regeltoestel;
- warmlopen, vastlopen door wrijving, toevallig ontbreken van smering;
- waterslag, oververhitting, gebrek aan water (of andere vloeistof) in ketels, warmwatertoestellen (of toestellen met andere vloeistof) en stoomapparaten, behalve als er een ontploffing op volgt met om het even welke grondoorzaak. Onder ontploffing verstaat men een plotselinge en hevige uiting van krachten te wijten aan de uitzetting van gassen of dampen, hetzij die gassen en dampen reeds tevoren aanwezig waren of gelijktijdig werden ontwikkeld. Een implosie d.w.z. een plotselinge of hevige uiting van krachten te wijten aan

het binnendringen van gassen, dampen of vloeistoffen in gelijk welke toestellen en recipiënten, met inbegrip van buizen en leidingen, wordt, in de zin van deze waarborg, eveneens als een ontploffing beschouwd.

De hierboven bepaalde uitingen die gebeuren in toestellen of recipiënten worden nochtans enkel als ontploffing beschouwd wanneer de wanden ervan een zodanige breuk ondergaan hebben dat, ten gevolge van de uitzetting of het binnendringen van gassen, dampen of vloeistoffen, een plotseling evenwicht van de druk binnen en buiten ontstaat;

- terugslag of waterstoot in een zuigermachine of hydraulische installatie;
- inwerking van de elektrische stroom ten gevolge van overspanning of spanningsval, te grote stroomsterkte, kortsluiting, boogvorming, invloed van atmosferische elektriciteit. De brandschade die ontstaat in de elektrische toestellen en toebehoren als gevolg van één van onder deze littera vermelde oorzaken, is gedekt; de dekking voorzien in deze waarborg is echter beperkt tot de schade aan het elektrische toestel of toebehoren waarin de brand is ontstaan. Ontploffing van olietransformatoren, automatische en andere olieschakelaars is door de overeenkomst gedekt; de dekking voorzien in deze waarborg is beperkt tot de schade aan het toestel waarin de ontploffing zich heeft voorgedaan;
- wind, *storm*, vorst, kruien van ijs.

#### 40.2. De *maatschappij* vergoedt nooit de schade:

- te wijten aan een gebeurtenis gedekt in de waarborgen "Basiswaarborgen", "Basiswaarborgen - Formule Plus" of "Natuurrampen";
- ten gevolge van diefstal of poging tot diefstal;
- te wijten aan het volledig of gedeeltelijk instorten van gebouwen die de verzekerde voorwerpen bevatten;
- te wijten aan gebreken of fouten die al bestonden bij het sluiten van de waarborg en die de *verzekerde* bekend waren of hadden moeten zijn;
- die het gevolg is van experimenten of proeven. De controle van de goede werking wordt niet als een proef beschouwd;
- waarvoor een leverancier, een hersteller of een monteur wettelijk of krachtens een contract aansprakelijk is;
- die voorkomt door het in werking houden of het weer in werking stellen van een beschadigd voorwerp voor de definitieve herstelling of voor de regelmatige werking hersteld is;
- aan verwisselbare werktuigen, zoals boren, messen, slijpstenen, zaagbladen;
- aan vormen, matrijzen, letters, clichés en gelijkaardige voorwerpen;
- aan delen die door hun aard sneller verslijten en veelvuldig vervangen moeten worden, bijvoorbeeld: kabels, kettingen, riemen, pakkingen, dichtingen, buigzame

leidingen, lucht- en andere rubberbanden, transportbanden, pantser- en slijtplaten, graaf- en grijptanden, zeven, lampen, accumulatorenbatterijen;

- brandstoffen, fluida, smeermiddelen, harsen, katalysators en in het algemeen, alle verbruiksstoffen.
- Deze uitsluiting is niet van toepassing op vloeibare diëlektrica;
- aan vuurvaste bekleding en alle delen in glas of materialen van gelijkaardig gebruik;
  - door slijtage;
  - door andere geleidelijke of aanhoudende beschadiging die voortvloeit uit de chemische, thermische of mechanische uitwerking van om het even welke vernielende factoren;
  - door foutieve herstelling;
  - bestaande uit de kosten voor het verwijderen, weer inbrengen of het verlies van stoffen in bewerking of elk ander product in de machines of vergaarkakken;
  - bestaande uit onrechtstreekse schade, zoals stillegging, gebruiksderving, productie- of rendementsverlies;
  - zoals schilfers, krassen, deuken, alsook elke schade van uitsluitend esthetische aard die geen invloed heeft op de goede werking van het toestel;
  - ontdekt ter gelegenheid van een inventaris of controle zonder dat er vooraf schade is vastgesteld of een klacht voor diefstal werd neergelegd;
  - aan koopwaar.

#### 40.3. Verzekerbare machines en verzekerde bedragen

De te verzekeren voorwerpen moeten niet afzonderlijk gemeld worden aan de *maatschappij*. Wel dient de *verzekeringsnemer* de facturen van de voorwerpen ter beschikking te stellen, indien de *maatschappij* erom vraagt.

De verzekerde bedragen worden vastgesteld in nieuwwaarde, d.w.z. het bedrag dat nodig is om nieuwe naar soort, kwaliteit en specificaties gelijkwaardige afzonderlijk gekochte voorwerpen te verkrijgen (o.m. onder aftrek van eventuele korting en verhoogd met de kosten voor verpakking, vervoer, montage en de eventuele taksen en rechten, met uitzondering van de belasting op de toegevoegde waarde in zoverre die door de *verzekerde* gerecupereerd kan worden).

Het verzekerde bedrag wordt door de *verzekeringsnemer* afzonderlijk vastgesteld per categorie.

Volgende categorieën van voorwerpen zijn verzekeraar:

##### Categorie 1:

"Rollend materieel dat enkel actief is binnen de bedrijfsterreinen" (zoals vorkheftrucks, transpaletten, mobiele compressoren e.d.) en tot maximum 50 meter daarbuiten.

##### Categorie 2:

"Vaste machines en installaties van het gebouw" (zoals productie- en bewerking- en verwerkingsmachines, loopbruggen, laadbruggen, weegbruggen, koelinstallaties, klimaatregelinstellingen, roltrappen, liften, e.d.).

Binnen elke categorie dienen al de aanwezige verzekerbare machines te worden verzekerd, bij ontoereikendheid van de verzekerde bedragen is de evenredigheidsregel van toepassing.

Deze verzekerbare machines dienen eigendom te zijn van één van de *verzekerden* of onder een leasingcontract te vallen dat werd afgesloten door één van de *verzekerden*.

De waarborgen zijn slechts verworven voor de apparaten die op het moment van het afsluiten van de waarborg niet ouder zijn dan 7 jaar.

##### Zijn nooit verzekeraar:

- installaties voor zelfbediening door de klanten (zoals brood- of sigarettenautomaten, wassalons of carwash installaties);
- machines die buiten de bedrijfsterreinen worden gebruikt (met uitzondering van lossen en laden binnen 50 meter buiten de bedrijfsterreinen);
- machines die niet eigen zijn aan de bedrijfsactiviteit (zoals tuingereedschappen);
- prototypes en proefmodellen;
- transformatoren en hoogspanningscabines;
- machines die worden verhuurd.

De *maatschappij* vergoedt de schade aan binnen een lopend verzekeringsjaar nieuw aangeschafte, verzekerbare machines ten belope van 10 % van het verzekerde bedrag vermeld in de bijzondere voorwaarden. Het nieuw verzekerde kapitaal dient opgenomen te worden in de overeenkomst op de eerstkomende *vervaldag*.

De waarborg wordt verleend voor zover de verzekerde machines zich op de vermelde plaats bevinden en bedrijfsklaar zijn (d.w.z. nadat het proefdraaien voldoende heeft geschonken):

- terwijl ze in werking zijn of stilstaan;
- tijdens de verrichtingen van het demonteren, verplaatsen of opnieuw monteren, die noodzakelijk zijn voor het onderhoud, de controle, de revisie of de herstelling ervan.

#### 40.4. Verplichtingen van de *verzekerde*

In de loop van de overeenkomst moet de *verzekerde* :

- te allen tijde de afgevaardigden van de *maatschappij* toestaan de *verzekerde* voorwerpen te onderzoeken. De *verzekerde* zal naar aanleiding van dit onderzoek geen schade-eis tegen de *maatschappij* indienen;
- alle nodige voorzorgsmaatregelen nemen om de verzekerde voorwerpen in goede onderhouds- en werkingstoestand te

houden en zich naar de geldende wettelijke en administratieve voorschriften schikken; - de verzekerde voorwerpen alleen binnen de door de constructeur bepaalde technische toepassings en werkingsgrenzen gebruiken.

De *maatschappij* mag haar dekking volledig weigeren indien de *verzekerde* de opgelegde verplichtingen niet naleeft, op voorwaarde dat er een oorzakelijk verband bestaat tussen de tekortkoming en het voorvallen van het *schadegeval*.

Bij *schadegeval* moet de *verzekerde* :

- de *maatschappij* alle aanwijzingen en documenten bezorgen waarmee het schadebedrag geraamd kan worden en de “loonkosten” en “kosten voor materialen en vervangingsstukken” staven door middel van facturen of alle andere documenten;
- de *maatschappij* alle technische of andere bijstand verlenen die ze vraagt om subrogerend verhaal in te stellen op de aansprakelijke derden. De kosten voor die bijstand worden hem door de *maatschappij* terugbetaald.

De *verzekerde* mag het voorwerp laten herstellen indien hij de instemming van de *maatschappij* verkregen heeft, of indien de *maatschappij* niet tussenbeide is gekomen na het verstrijken van vijf dagen die volgen op de schriftelijke aangifte van het *schadegeval*; in dit geval verbindt hij zich de beschadigde stukken te bewaren.

Indien de *verzekerde* één van voornoemde verplichtingen niet nakomt, vermindert de *maatschappij* haar prestatie ten belope van het door haar geleden nadeel.

#### 40.5. Raming van de schade

Het schadebedrag, de nieuwvervangingswaarde en de *werkelijke waarde* van de beschadigde voorwerpen worden in der minne of door twee deskundigen geraamd, van wie de ene door de *verzekerde* en de andere door de *maatschappij* wordt benoemd. Indien de deskundigen het niet eens zijn, dan voegen zij zich een derde deskundige toe, met wie zij moeten samenwerken en zich bij meerderheid van stemmen uitspreken. De deskundigen dienen eveneens hun mening te geven over de oorzaken van het *schadegeval*.

Benoemt één van de partijen haar deskundige niet, of zijn beide deskundigen het niet eens omtrent de keuze van de derde, dan gebeurt de benoeming door de voorzitter van de rechtbank van eerste aanleg van de verblijfplaats van de *verzekeringsnemer* op verzoek van de meest gerede partij. Indien één van de deskundigen zijn opdracht niet vervult, wordt hij volgens dezelfde procedure vervangen zonder inbreuk op de rechten van de partijen.

Elke partij draagt haar eigen kosten en honoraria van deskundig onderzoek. De kosten en honoraria van de derde deskundige en de proceskosten worden door de *maatschappij* en de *verzekerde* elk voor de helft gedragen.

Het deskundig onderzoek, of iedere andere verrichting die met het oog op de vaststelling van de schade gedaan wordt, doet in niets afbreuk aan de rechten en excepties waarop de *maatschappij* zich zou kunnen beroepen.

#### 40.6. Berekening van de vergoeding

- A. De vergoeding wordt bepaald:
1. door het samentellen van de “loonkosten” en “kosten voor materialen en vervangingsstukken” (zie lager) die gemaakt worden om het beschadigde voorwerp, opnieuw in de werkingstoestand van voor het *schadegeval* te brengen;
  2. door van de onder 1. in aanmerking genomen kosten de eventueel in het contract bepaalde afschrijvingen voor veroudering af te trekken;
  3. door het onder 2. verkregen bedrag te beperken tot de *werkelijke waarde* van het voorwerp onmiddellijk voor het *schadegeval*, dat wil zeggen de nieuwvervangingswaarde op de dag van het *schadegeval* na aftrek van de veroudering en de technische waardevermindering;
  4. door van het onder 3. verkregen bedrag de waarde van de brokstukken en van de op een of andere manier nog bruikbare stukken af te trekken;
  5. door van het onder 4. verkregen bedrag de bij het contract bepaalde vrijstelling af te trekken. Indien verschillende voorwerpen door eenzelfde *schadegeval* getroffen zijn, wordt alleen de hoogste vrijstelling in aanmerking genomen;
  6. door, in geval van onderverzekering, op het onder 5. verkregen bedrag de evenredigheidsregel toe te passen. Dit is de verhouding die bestaat tussen de waarde die voor het beschadigde voorwerp is opgegeven en de nieuwvervangingswaarde ervan bij de opneming in het contract.

De *maatschappij* draagt de reddingskosten (zie punt D.) wanneer die met de zorg van een goede huisvader zijn gemaakt, ook al zijn de aangewende pogingen vruchteloos geweest. Die kosten zijn beperkt tot de aangegeven waarde met een maximum van 18.592.014,36 EUR.

- B. De “loonkosten” worden berekend:
1. door het in aanmerking nemen van de loon en reiskosten m.b.t. het demonteren, herstellen en weer

monteren, rekening houdend met de in België gebruikelijke lonen en reiskosten voor werkzaamheden tijdens de normale werkuren.

2. door aan het bedrag van de onder 1. verkregen kosten de desbetreffende taksen toe te voegen, met uitzondering van de belasting op de toegevoegde waarde in zoverre die door de *verzekerde* gerecupereerd kan worden.

- C. De “kosten voor materialen en vervangingsstukken” worden berekend:
1. door het in aanmerking nemen van de kosten van de gebruikte materialen en vervangingsstukken, alsook de kosten voor het vervoer, op de goedkoopste wijze, van die materialen en stukken;
  2. door aan het bedrag van de onder 1. verkregen kosten de desbetreffende rechten en taksen toe te voegen, met uitzondering van de belasting op de toegevoegde waarde in zoverre die door de *verzekerde* gerecupereerd kan worden.
- D. De “reddingskosten” zijn die welke voortvloeien uit:
- de maatregelen die de *maatschappij* heeft gevraagd om de gevolgen van het *schadegeval* te voorkomen of te beperken;
  - de redelijke maatregelen die de *verzekerde* uit eigen beweging heeft genomen om bij nakend gevaar het *schadegeval* te voorkomen of, zodra het *schadegeval* ontstaat, de gevolgen ervan te voorkomen of te beperken, op voorwaarde dat:
    - deze maatregelen dringend zijn, dat wil zeggen dat de *verzekerde* verplicht is ze onmiddellijk te nemen, zonder mogelijkheid de *maatschappij* te verwittigen en haar voorafgaande instemming te verkrijgen, zonder de belangen van deze laatste te schaden.
    - indien het om maatregelen gaat om een *schadegeval* te voorkomen of er nakend gevaar is, dat wil zeggen dat indien deze maatregelen niet genomen worden, het zich voordoen van een *schadegeval* onafwendbaar wordt.
- E. Worden niet in aanmerking genomen als “loonkosten” en “kosten voor materialen en vervangingsstukken” en blijven dus ten laste van de *verzekerde* :

1. de kosten voor het opnieuw maken van tekeningen, modellen, vormen en matrijzen van de constructeur die noodzakelijk zijn voor het uitvoeren van een herstelling, de kosten voor het opsporen van de oorzaak en de gevolgen van een gebrek, de kosten voor het reproduceren van de informatie die op om het even welke *informatiedrager* is opgeslagen;
  2. de extra kosten die bij een herstelling gemaakt worden voor revisie, wijzigingen of verbeteringen;
  3. de kosten betreffende noodherstellingen of voorlopige herstellingen.
- F. Zodra een beschadigd voorwerp opnieuw wordt gebruikt, wordt het beschouwd als hersteld in zijn werkingstoestand van voor het *schadegeval*. Op dat ogenblik houden de verplichtingen van de *maatschappij* voor dat *schadegeval* op.
- G. De *verzekerde* heeft in geen geval het recht het beschadigde voorwerp aan de *maatschappij* over te laten.

## HOOFDSTUK 6 BIJKOMENDE WAARBORGEN EN ONRECHTSTREEKSE SCHADE

Indien zij het rechtstreekse gevolg zijn van een gedekt *schadegeval* vergoedt de *maatschappij* bijkomend volgende kosten en dit tot een bedrag van maximum 100% van de verzekerde bedragen gebouw en/of aansprakelijkheid als huurder of aansprakelijkheid als gebruiker en/of inhoud, overeenkomstig de bepalingen “Basiswaarborgen”, “Basiswaarborgen - Formule Plus”, “Diefstal en *vandalisme* aan de inhoud” en “Accidentele schade aan de koopwaar”.

De reddings- en behoudskosten worden vergoed binnen de beperkingen toegestaan door de wet en zelfs indien de genomen maatregelen geen resultaat opleverden. Deze kosten moeten steeds bedachtzaam gemaakt zijn.

### Artikel 41 - Reddings- en andere kosten

- 41.1. Reddings- en behoudskosten, dit zijn de kosten die voortvloeien uit :
- de maatregelen die de *maatschappij* heeft gevraagd om de gevolgen van het *schadegeval* te voorkomen of te beperken;
  - de dringende en redelijke maatregelen die de *verzekerde* uit eigen beweging heeft genomen om bij nakend gevaar een *schadegeval* te voorkomen, of, zodra het *schadegeval* ontstaat, om de gevolgen ervan te voorkomen of te beperken;
  - de verzekerde goederen gedurende de normale tijd van wederopbouw of wedersamenstelling te bewaren;

- de verzekerde en geredde goederen te verplaatsen en te herplaatsen om de herstelling te kunnen uitvoeren.

### 41.2. Opruimings- en afbraakkosten

Dit zijn de kosten om de beschadigde goederen op te ruimen of af te breken.

### 41.3. De kosten voor het heraanleggen van de tuin

Dit zijn de kosten om de tuin en zijn beplantingen (vervanging door gelijksoortige jonge beplanting), die door blussings-, beschermings- of reddingswerken zijn beschadigd, heraan te leggen.

### 41.4. Huisvestingskosten

Dit zijn de kosten die worden gemaakt om te logeren gedurende de periode dat het gebouw onbewoonbaar is geworden, met een maximum van drie maanden.

### Artikel 42 - Onbruikbaarheid van de onroerende goederen

Dit is de vergoeding om gedurende de normale duur van herstelling:

- de door de eigenaar geleden genotsderving van het gebouw geschat volgens de huurwaarde van de beschadigde lokalen te vergoeden;
- het verlies van huur verhoogd met de huurlasten als de beschadigde lokalen zijn verhuurd te vergoeden;
- de aansprakelijkheid van de *verzekerde* voor de hierboven beschreven schade te vergoeden.

De vergoeding voor onbruikbaarheid kan voor éénzelfde periode niet gecumuleerd worden met de vergoeding voor “Huisvestingskosten”.

### Artikel 43 - Verhaal van huurders of gebruikers

Dit is de vergoeding voor de aansprakelijkheid van de zaakschade:

- die de verhuurder krachtens *artikel 1721 alinea 2* van het *Burgerlijk Wetboek*, draagt tegenover de huurder;
- die de eigenaar draagt tegenover de gebruiker.

### Artikel 44 - Expertisekosten

Dit zijn de honoraria en de kosten aangerekend door een onafhankelijk beroepsexpert om een schade te schatten.

- Indien de *verzekeringsnemer* een expert aanduidt om hem bij te staan bij de schatting van de schade aan de verzekerde goederen, neemt de *maatschappij* deze expertisekosten ten laste binnen de grenzen van onderstaande tabel:

Uitgekeerde vergoedingen	Barema toegepast in % van deze vergoedingen
Tot 6.593,96 EUR	5% met een minimum van 164,84 EUR
6.593,96 EUR - 49.454,76 EUR	329,69 EUR + 3,5 % voor het gedeelte boven 6.593,96 EUR
49.454,76 EUR - 247.273,78 EUR	1.829,81 EUR + 2% voor het gedeelte boven 49.454,76 EUR
247.273,78 EUR - 494.547,57 EUR	5.786,20 EUR + 1,5% voor het gedeelte boven 247.273,78 EUR
494.547,57 EUR - 1.318.793,55 EUR	9.495,31 EUR + 0,75% voor het gedeelte boven 494.547,57 EUR
Meer dan 1.318.793,55 EUR	15.677,15 EUR + 0,35% voor het gedeelte boven 1.318.793,55 EUR met een maximum van 24.727,37 EUR

- Indien de *verzekeringsnemer* een expert aanstelt om het bedrag van de schadevergoeding te betwisten, en voor zover de betwisting schriftelijk gebeurt, neemt de *maatschappij* deze expertisekosten ten laste bij wijze van voorschot. Hetzelfde geldt ten aanzien van de expertisekosten van de eventueel derde aangestelde expert indien de expert van de *verzekeringsnemer* en de expert van de *maatschappij* geen akkoord bereiken.
- De expertisekosten van de door de *verzekeringsnemer* aangestelde expert en van de derde expert zullen ten laste zijn van de in het ongelijk gestelde partij. Indien beide partijen gedeeltelijk in het gelijk worden gesteld, zullen de kosten evenredig ten laste van iedere partij verdeeld worden.

De uitkeringen op basis van de aansprakelijkheidswaarborgen, de *aansprakelijkheid als huurder* of *aansprakelijkheid als gebruiker* en de waarborg “Onrechtstreekse Verliezen” komen niet in aanmerking voor het bepalen van de tussenkomst van de *maatschappij* in de expertisekosten.

De vermelde bedragen zijn BTW inbegrepen.

### Artikel 45 - Dodelijk ongeval en medische kosten

- Dodelijk ongeval

Een bedrag van 15.000 EUR wordt uitgekeerd wanneer de *verzekeringsnemer*, zijn (haar) inwonende partner, of één van

hun kinderen (van 5 jaar of ouder) overlijdt ingevolge een gedekt *schadegeval* in het kader van de “Basiswaarborgen” en de “Basiswaarborgen - Formule Plus”.

Deze som wordt éénmaal uitbetaald ongeacht het aantal slachtoffers en op voorwaarde dat het gebouw, de *aansprakelijkheid als huurder* of *aansprakelijkheid als gebruiker* door huidige overeenkomst gewaarborgd is.

De begunstigde van deze vergoeding is de *verzekeringnemer*, de inwonende partner of bij ontstentenis hiervan, hun kinderen bij gelijke delen.

Als er geen begunstigde is en bij overlijden van kinderen van minder dan 5 jaar betaalt de *maatschappij* begrafeniskosten tot beloop van 5000 EUR aan de persoon die ze gedragen heeft.

De aanvullende waarborg “Dodelijk Ongeval” is niet van toepassing als de overeenkomst afgesloten werd door of voor rekening van feitelijke verenigingen of vennootschappen. De aanvullende waarborg blijft echter van toepassing voor de zaakvoerder van een vennootschap, zijn inwonende partner en hun kinderen, als zijn hoofdverblijfplaats door deze overeenkomst gewaarborgd is.

- Medische kosten

Indien de *verzekeringnemer*, zijn (haar) inwonende partner, of één van hun kinderen, slachtoffer is van een lichamelijk ongeval ingevolge een gedekt *schadegeval* in het kader van “Basiswaarborgen” of “Basiswaarborgen - Formule Plus”, vergoedt de *maatschappij* tot een bedrag van maximum 1.000 EUR en gedurende maximum één jaar na het ongeval, de medisch noodzakelijke behandelingskosten, de kosten voor verplaatsingen verbonden aan deze behandeling, de kosten voor de eerste prothese en het eerste orthopedische apparaat, terug.

Indien men geniet van een wettelijke tussenkomst in deze kosten, vergoedt de *maatschappij* enkel het gedeelte dat ten laste blijft na aftrek van deze wettelijke tussenkomst.

#### Artikel 46 - Onrechtstreekse schade

Wanneer zij het gevolg zijn van een gedekt *schadegeval* of wanneer zij voortspruiten uit een *schadegeval* waarop dit contract betrekking heeft en wanneer die zich voordoen buiten de verzekerde goederen, vergoedt de *maatschappij* de schade aan de verzekerde goederen, veroorzaakt door:

- de maatregelen voor hulpverlening of door enig hiertoe bestemd middel dat wordt aangewend voor het blussen, het behoud en de redding;
- sloop of vernietiging die op bevel worden uitgevoerd om de uitbreiding van een *schadegeval* te stoppen;
- de instorting;
- rook, hitte, roetschade of dampen;
- atmosferische neerslag, vorst of wind;

- gisting of zelfontbranding.

## HOOFDSTUK 7 VERZEKERDE BEDRAGEN

### Artikel 47 - Welke bedragen moeten er verzekerd worden ?

De hiernavermelde bepalingen zijn van toepassing voor het geheel van waarborgen die deel uitmaken van Afdeling I, met uitzondering van de waarborgen “Alle risico’s elektronica” en “Machinebreuk” waarin specifieke bepalingen voorzien zijn.

De BTW dient in de verzekerde bedragen verrekend te worden in de mate dat deze niet recupereerbaar is, evenals de erelonen van de architect.

#### A. Gebouw

- als eigenaar van het gebouw: het bedrag van de *nieuwwaarde* van het gebouw.
- als huurder of gebruiker van een volledig gebouw: het bedrag van de *werkelijke waarde* van het gebouw.
- als huurder of gebruiker van een gedeelte van een gebouw: de *werkelijke waarde* van het gedeelte van het gebouw dat men huurt of gebruikt.

#### B. Inhoud

Het te verzekeren bedrag voor de inhoud wordt vastgesteld op basis van de *nieuwwaarde*.

- Evenwel wordt het te verzekeren bedrag voor volgende voorwerpen, behalve voor koopwaar, vastgesteld op basis van:
- de *werkelijke waarde*:
    - linnengoed en kleding;
    - caravans en ruitjagen zonder motor;
    - elektrische en elektronische toestellen en hun toebehoren die worden gebruikt voor beroepsdoelinden;
    - materieel;
    - inhoud die aan een *verzekerde* is toevertrouwd;
    - inhoud die aan *derden* toebehoort.
  - de *vervangingswaarde*:
    - antieke meubelen, kunstvoorwerpen of *collecties, juwelen*, voorwerpen van edel metaal en meer in het algemeen alle zeldzame of kostbare voorwerpen;
    - *huisdieren* (zonder rekening te houden met hun wedstrijd- of competitiewaarde).
  - op basis van hun *verkoopswaarde* voor:
    - motorrijtuigen;
    - voorwerpen die onttrokken zijn aan het gebruik waarvoor ze bestemd zijn.
  - op basis van hun *dagwaarde* voor *waarden*;
  - op basis van hun *materiële wedersamenstellingswaarde* voor de plannen, modellen, documenten, magneetbanden, informatiaprogramma’s en andere *informatiedragers*.

Het te verzekeren bedrag voor koopwaar wordt vastgesteld op basis van de *inkoopprijs*. De waarde van de grondstoffen wordt

verhoogd met de reeds gedane kosten voor de afgewerkte of in afwerking zijnde producten.

### Artikel 48 - De automatische indexering van de bedragen

48.1. De verzekerde kapitalen, de premie en de vergoedingsgrenzen in het kader van “Basiswaarborgen”, “Basiswaarborgen - Formule Plus” en “Diefstal en *vandalisme* aan de inhoud”, “Natuurrampen”, “Accidentele schade aan de koopwaar”, “Alle risico’s uithangborden”, “Alle Risico’s Elektronica” en “Machinebreuk” worden automatisch aangepast op elke jaarlijkse *vervaldag* volgens de verhouding tussen:

- het *Abex-indexcijfer* van toepassing op deze jaarlijkse *vervaldag*;

en

- het *Abex-indexcijfer* opgenomen in de bijzondere voorwaarden, voor de verzekerde kapitalen en de premie;

- het *Abex-indexcijfer* 665, voor de beperkingen van de vergoedingsgrenzen.

Bij een *schadegeval* vervangt het meest recente indexcijfer het indexcijfer dat bij de laatste jaarlijkse *vervaldag* de premie bepaalde. Dit cijfer wordt gebruikt om de verzekerde kapitalen en vergoedingsgrenzen te indexeren. De geïndexeerde kapitalen en vergoedingsgrenzen mogen echter niet groter zijn dan 120% van deze van de laatste jaarlijkse *vervaldag*.

48.2. De bedragen verzekerd in het kader van de waarborgen “Burgerlijke aansprakelijkheid gebouw” en “Verhaal van *derden*”, alsook de vrijstellingen, zijn altijd gekoppeld aan het *indexcijfer van de consumptieprijzen*, en dit tijdens de volledige duur van het contract. Het basisindexcijfer is dit van januari 2008, d.i. 153,52 (basis 1988 = 100). Het indexcijfer dat zal worden toegepast is dit van de maand, voorafgaand aan het *schadegeval*.

48.3. De verzekerde bedragen en de premie van de waarborg “Verzekering van *waarden*” en “*Bedrijfschade*” zijn niet geïndexeerd.

## HOOFDSTUK 8 SCHADEREGELING

### Artikel 49 - Verplichtingen van de *verzekerde*

#### 49.1. Schademelding

Wanneer een *schadegeval* zich voordoet, moet de *verzekerde* zo spoedig mogelijk (uiterlijk binnen de 8 dagen) na het voorval aangifte doen met juiste opgave van schadedatum, plaats, oorzaak en omstandigheden en ook van iedere andere verzekering die hetzelfde voorwerp dekt (met inbegrip van de aansprakelijkheidsverzekeringen) In geval van diefstal, *vandalisme* of

*bedrijfschade* moet de *verzekerde* aan de *maatschappij* zo spoedig mogelijk (uiterlijk binnen de 48 uur) aangifte van het schadegeval doen. Bovendien moet bij diefstal, poging tot diefstal of *vandalisme* onmiddellijk en uiterlijk binnen de 24 uur aangifte bij de politie worden gedaan. In geval van diefstal van titels aan toonder, cheques, bank- en kredietkaarten dient de *verzekerde* onmiddellijk verzet aan te tekenen.

#### 49.2. Schaderegeling

Na een *schadegeval* dient de *verzekerde* zo spoedig mogelijk na de aangifte een beschrijving van de schade aan de verzekerde goederen en een raming van de herstellingskosten te bezorgen aan de *maatschappij*.

Bovendien dient de *verzekerde*, in de mate van het mogelijke, te vermijden dat de toestand van de beschadigde goederen wordt gewijzigd.

Vooraleer definitieve herstellingen te laten uitvoeren dient de *verzekerde* het akkoord van de *maatschappij* te vragen, en mag hij geen afstand doen van de verzekerde goederen.

De geleden schade dient op elk moment aantoonbaar te zijn.

De *verzekerde* dient het bewijs te leveren dat er geen hypothecaire of bevoorrechte schuldvorderingen bestaan, zoniet moet de *maatschappij* over een machtiging van de ingeschreven schuldeisers beschikken vooraleer zij kan overgaan tot vergoeding aan de *verzekeringnemer*.

#### Artikel 50 - Berekening van de schadevergoeding

##### 50.1. Raming van de schade aan de verzekerde goederen

De schade aan de verzekerde goederen wordt bepaald in functie van de verzekerde bedragen zoals bepaald in het hoofdstuk "Verzekerde bedragen" en de bepalingen eigen aan elke waarborg.

##### 50.2. Goederen verzekerd in *nieuwwaarde*

Voor goederen die in *nieuwwaarde* verzekerd zijn wordt de *slijtage* van een beschadigd goed of van het beschadigde deel van een goed slechts afgetrokken voor het gedeelte van de *slijtage* dat hoger is dan 30% van de *nieuwwaarde*, met uitzondering van de waarborgen "Alle risico's elektronica" en "Machinebreuk" waarin specifieke bepalingen voorzien zijn.

##### 50.3. Raming van de schade aan goederen van *derden*

De schadevergoeding ingevolge de aansprakelijkheidsverzekering gebeurt steeds op basis van de *werkelijke waarde*.

##### 50.4. Bepaling van de schade

De schade wordt bepaald op basis van de verzekerde bedragen en de vergoedingsgrenzen gekoppeld aan het desbetreffende indexcijfer op de dag van het *schadegeval*.

Zij wordt vastgesteld ofwel bij onderling akkoord tussen de *verzekeringnemer* en de *maatschappij* ofwel bij expertise volgens de procedure voorzien onder artikel "Modaliteiten termijnen van de vergoeding".

##### 50.5. Vrijstelling

Voor elk *schadegeval* (zaakschade) dat aan dezelfde oorzaak te wijten is, wordt een vrijstelling van 215,17 EUR afgetrokken.

Het bedrag van de vrijstelling wordt van de vergoeding afgetrokken vooraleer de overdraagbaarheid en het evenredigheidsbeginsel (zoals hierna bepaald) worden toegepast.

De vrijstelling wordt niet toegepast bij :  
- *schadegevallen* in het kader van de waarborg "Verzekering van *waarden*";  
- prestaties in het kader van de "Bijkomende waarborgen en onrechtstreekse schade" en "Dringende bijstand".

##### 50.6. Overdraagbaarheid

Wanneer bij een *schadegeval* sommige verzekerde bedragen ontoereikend blijken te zijn en als blijkt dat andere verzekerde bedragen te hoog zijn, zal het teveel worden overgedragen op de ontoereikende verzekerde bedragen en dit in verhouding met de ontoereikendheid van die bedragen en evenredig met de toegepaste premievoeten. De overdraagbaarheid wordt slechts toegestaan voor goederen die tot hetzelfde geheel behoren en op dezelfde plaats gelegen zijn. Voor de waarborg "Diefstal en *vandalisme* aan de inhoud" wordt de overdraagbaarheid enkel toegepast voor de kapitalen verzekerd voor de inhoud.

##### 50.7. Evenredigheidsregel

Wanneer ondanks de eventuele toepassing van de overdraagbaarheid, de verzekerde bedragen ontoereikend zijn, zal de vergoeding worden beperkt volgens de verhouding die bestaat tussen het verzekerde bedrag en het bedrag dat verzekerd had moeten zijn.

De *maatschappij* past evenwel de evenredigheidsregel niet toe in volgende gevallen:

- A. indien na toepassing van overdraagbaarheid de ontoereikendheid van het verzekerde bedrag niet meer dan 10% bedraagt van het bedrag dat verzekerd had moeten zijn.
- B. als het bedrag van de schadevergoeding niet meer dan 3.000 EUR bedraagt.  
  
Indien het bedrag van de schadevergoeding hoger is dan 3.000 EUR, past de *maatschappij* de evenredigheidsregel toe maar zal het bedrag van de schadevergoeding dat na toepassing van de evenredigheidsregel berekend wordt, niet minder bedragen dan 3.000 EUR.
- C. indien de verzekerde bedragen voor gebouw of voor *aansprakelijkheid als huurder of gebruiker*, bepaald zijn door een afgevaardigde van of een expert erkend door de *maatschappij*.  
  
Desgevallend wordt de schade aan het gebouw of een gedeelte van het verzekerde gebouw, integraal vergoed, zelfs indien deze schade hoger is dan het verzekerde bedrag voor het gebouw of voor de *aansprakelijkheid als huurder of gebruiker*.
- D. indien de verzekerde bedragen voor gebouw of *aansprakelijkheid als huurder of gebruiker* bepaald zijn door gebruik te maken van een methode tot afschaffing van de evenredigheidsregel.  
  
Desgevallend wordt de schade aan het gebouw of een gedeelte van het verzekerde gebouw, integraal vergoed, zelfs indien deze schade hoger is dan het verzekerde bedrag voor het gebouw of voor de *aansprakelijkheid als huurder of gebruiker*.
- E. voor een huurder of gebruiker van een gedeelte van het verzekerde gebouw, wanneer het verzekerde bedrag gelijk is aan 20 maal de jaarlijkse huurprijs/huurwaarde met inbegrip van de lasten. Bedoelde lasten omvatten niet de verbruikskosten voor water, gas, verwarming of elektriciteit. Als deze forfaitair in de huurprijs begrepen zijn worden ze ervan afgetrokken.
- F. ingeval van verzekering in eerste risico of in *aangenomen waarde*.
- G. voor de bedragen verschuldigd voor "Burgerlijke aansprakelijkheid gebouw" en "Verhaal van *derden*".
- H. voor schadegevallen in het kader van de waarborg "Verzekering van *waarden*".

I. voor de kosten voorzien in “Bijkomende waarborgen”.

Gedurende de 2 maanden per jaar dat de voorraad koopwaar het grootst is, is er een automatische verhoging van 25% op het kapitaal koopwaar verzekerd, dit om eventuele seizoensschommelingen op te vangen.

Deze verhoging geldt niet voor de waarborgen omschreven in “Accidentele schade aan de koopwaar” en “Algemene voorwaarden van het Tariefbureau 2006” (indien die van toepassing zijn). De *verzekeringnemer* bewijst de omvang van de voorraad aan de hand van boekhoudkundige stukken.

#### Artikel 51 - Modaliteiten en termijnen van de vergoeding

##### 51.1. Betaling van de vergoeding

1° De *maatschappij* stort het bedrag tot dekking van de kosten van huisvesting en van andere eerste hulp ten laatste binnen vijftien dagen die volgen op de datum van de mededeling van het bewijs dat deze kosten werden gemaakt.

2° De *maatschappij* betaalt het gedeelte van de vergoeding dat zonder betwisting bij onderling akkoord tussen de partijen is vastgesteld binnen dertig dagen die volgen op dit akkoord. In geval van betwisting van het bedrag van de schadevergoeding, stelt de *verzekerde* een expert aan die in samenspraak met de *maatschappij* het bedrag van de schadevergoeding zal vaststellen. Als er dan nog geen akkoord bereikt wordt, stellen beide experts een derde expert aan. De definitieve beslissing over het bedrag van de schadevergoeding wordt dan door de experts genomen met meerderheid van de stemmen. De kosten van de expert aangesteld door de *verzekerde* en desgevallend de derde expert worden voorgeschoten door de *maatschappij* en zijn ten laste van de in het ongelijk gestelde partij.

De beëindiging van de expertise of de vaststelling van het bedrag van de schade moet plaatsvinden binnen 90 dagen die volgen op de datum waarop de *verzekerde* de *maatschappij* op de hoogte heeft gebracht van de aanstelling van zijn expert. De schadevergoeding moet betaald worden binnen 30 dagen die volgen op de datum van de beëindiging van de expertise of, bij gebreke daarvan, op de datum van de vaststelling van het schadebedrag.

3° In geval van wederopbouw of wedersamenstelling van de beschadigde goederen, is de *maatschappij* ertoe gehouden de *verzekerde*, binnen dertig dagen die volgen op de datum van sluiting van de expertise of, bij ontstentenis, de datum van de vaststelling van het bedrag van de schade, een eerste gedeelte uit te

betalen dat gelijk is aan de in 51.3, 1°, b) bepaalde minimumvergoeding. De rest van de vergoeding mag worden betaald in schijven naargelang de wederopbouw of wedersamenstelling vorderen, voor zover de voorgaande schijf uitgeput is.

De partijen kunnen na het *schadegeval* een andere verdeling van de betaling van de vergoedingsschijven overeenkomen.

4° In geval van vervanging van het beschadigde gebouw door de aankoop van een ander gebouw is de *maatschappij* ertoe gehouden de *verzekerde*, binnen dertig dagen die volgen op de datum van de sluiting van de expertise of bij ontstentenis eraan, van de bepaling van het bedrag van de schade, een eerste gedeelte uit te betalen dat gelijk is aan de in 51.3, 1°, b) bepaalde minimumvergoeding. Het saldo wordt gestort bij het verlijden van de authentieke akte van aankoop van het vervangingsgoed.

5° In alle andere gevallen is de vergoeding betaalbaar binnen dertig dagen die volgen op de datum van de sluiting van de expertise of bij ontstentenis, de datum van de vaststelling van het bedrag van de schade.

6° De sluiting van de expertise of de schatting van de schade bedoeld bij 3°, 4° en 5° hierboven moet plaatsvinden binnen negentig dagen die volgen op de datum van de aangifte van het *schadegeval*.

##### 51.2. Opschorting van de termijnen

De termijnen bedoeld in 51.1 worden opgeschort in de volgende gevallen:

1° De *verzekerde* heeft op de datum van sluiting van de expertise niet alle verplichtingen vervuld die hem door de overeenkomst zijn opgelegd. In dit geval beginnen de termijnen pas te lopen vanaf de dag die volgt op de dag waarop de *verzekerde* de genoemde contractuele verplichtingen is nagekomen.

2° Het gaat over een diefstal of er bestaan vermoedens dat het *schadegeval* opzettelijk veroorzaakt kan zijn door de *verzekerde* of de begunstigde van de waarborg. In dit geval heeft de *maatschappij* het recht om vooraf kopie van het strafdossier te nemen. Het verzoek om kennis ervan te mogen nemen moet uiterlijk binnen dertig dagen na de afsluiting van de door haar bevolen expertise geformuleerd worden. Wanneer de *verzekerde* of de begunstigde die om vergoeding vraagt niet strafrechtelijk wordt vervolgd, moet de eventuele betaling geschieden binnen dertig dagen nadat de *maatschappij* kennis genomen heeft van de conclusies van het genoemde dossier.

3° Het *schadegeval* is veroorzaakt door een natuurramp. In dit geval kan de Minister bevoegd voor Economische Zaken de termijnen verlengen.

4° De *maatschappij* heeft de *verzekerde* schriftelijk de redenen, buiten zijn wil en die van zijn gemachtigden, duidelijk gemaakt, redenen die de sluiting van de expertise of de raming van de schade, bedoeld in 51.1, 6° beletten.

##### 51.3. Minimumvergoeding

1° Onverminderd de toepassing van de andere bepalingen van de wet of deze overeenkomst die een vermindering van de vergoeding mogelijk maken, mag de vergoeding bedoeld in 51.1. niet minder zijn dan:

- In geval van verzekering tegen *nieuwwaarde*, wanneer de *verzekerde* het beschadigde goed wederopbouwt, wedersamenstelt of vervangt, 100% van deze *nieuwwaarde* na aftrek van *slijtage* overeenkomstig 50.2.

Als de wederopbouw-, de wedersamenstellings- of de vervangingswaarde lager ligt dan de vergoeding voor het beschadigde goed, berekend in *nieuwwaarde* op de dag van het *schadegeval*, dan is de vergoeding minstens gelijk aan deze wederopbouw-, wedersamenstellings- of vervangingswaarde verhoogd met 80% van het verschil tussen de oorspronkelijk voorziene vergoeding en deze wederopbouw-, wedersamenstellings- of vervangingswaarde verminderd met het slijtagepercentage van het beschadigde goed en met de taksen en rechten die zouden verschuldigd zijn op dit verschil na aftrek van de *slijtage*, overeenkomstig artikel 38.

- In geval van verzekering tegen *nieuwwaarde*, wanneer de *verzekerde* het beschadigde goed niet wederopbouwt, wedersamenstelt of vervangt, 80% van deze *nieuwwaarde* na aftrek van de *slijtage*, overeenkomstig artikel 38.

- In geval van verzekering tegen een andere waarde, 100% van deze waarde.

2° In geval van wederopbouw, wedersamenstelling of vervanging van het beschadigde goed, omvat de vergoeding bedoeld onder 51.1 alle taksen en rechten voor zover de *verzekerde* ze heeft betaald en ze fiscaal niet kan recupereren.

3° De vergoeding voor het beschadigde gebouw, berekend op de dag van het *schadegeval*, wordt verminderd met de vergoeding die al werd uitbetaald, verhoogd volgens de eventuele verhoging van het op het ogenblik van het *schadegeval* meest recente indexcijfer, gedurende de normale heropbouwperiode die begint te lopen op de datum van het *schadegeval* zonder dat de op die wijze verhoogde totale vergoeding 120% van de oorspronkelijk vastgestelde vergoeding mag overschrijden en evenmin meer mag bedragen dan de totale kostprijs van de heropbouw.



#### 51.4. Vergoeding aan *derden*

De vergoeding die aan *derden* verschuldigd is (met name in hoofde van een aansprakelijkheidsverzekering) wordt door de *maatschappij* aan de *derden* betaald volgens de regels van het gemeen recht.

#### 51.5. Niet eerbiediging van de termijnen

In geval van niet naleven van de termijnen bedoeld bij 51.1, brengt het gedeelte van de vergoeding dat niet wordt betaald binnen de termijnen van rechtswege een intrest op die gelijk is aan tweemaal de wettelijke intrestvoet te rekenen vanaf de dag die volgt op het verstrijken van de termijn tot op de dag van de daadwerkelijke betaling, tenzij de *maatschappij* bewijst dat de vertraging haar niet kan verweten worden.

#### Artikel 52 - Verhaal

De *maatschappij* kan het uitgekeerde schadebedrag verhalen op personen die aansprakelijk zijn voor het *schadegeval* of gehouden zijn tot herstelling van de schade (indeplaatsstelling).

Indien door toedoen van de *verzekerde* of de begunstigde, de indeplaatsstelling geen gevolg kan hebben ten voordele van de *maatschappij*, kan deze van hem de terugbetaling vorderen van de betaalde schadevergoeding in de mate van het geleden nadeel.

De *maatschappij* doet evenwel afstand van verhaal op:

- de *verzekerde* ;
- de *gasten*;
- de *verzekerde* voor de schade veroorzaakt aan de goederen verzekerd voor rekening van *derden*, behalve als het gaat om een gebouw waarvan de *verzekerde* of *derden* huurder of gebruiker zijn;
- de naakte eigenaars en vruchtgebruikers die samen door deze overeenkomst verzekerd zijn;
- de mede-eigenaars die samen door deze overeenkomst verzekerd zijn;
- personen die bij de *verzekeringnemer* in dienst zijn (met inbegrip van lasthebbers en vennoten) en de met hen in gezinsverband samenwonende personen;
- de regies en de leveranciers van elektriciteit, water, gas of andere nutsvoorzieningen in de mate waarin de *verzekeringnemer* tegenover hen afstand van verhaal heeft moeten doen;
- de verhuurder van de *verzekerde* wanneer afstand van verhaal is voorzien in het huurcontract.

De hierboven opgesomde gevallen van afstand van verhaal hebben geen uitwerking:

- in geval van kwaad opzet;
- in de mate waarin de aansprakelijke zelf door een aansprakelijkheidsverzekering gedekt is;
- in de mate waarin de aansprakelijke zelf

verhaal kan uitoefenen op gelijk welke andere aansprakelijke persoon.

## HOOFDSTUK 9 ADMINISTRATIEVE BEPALINGEN

### Artikel 53 - Eigendomsoverdracht, overlijden en faillissement

#### 53.1. Eigendomsoverdracht van de verzekerde goederen

Voor onroerende goederen eindigt de waarborg van rechtswege drie maanden na de datum waarop de authentieke akte is verleden tenzij de waarborg eerder wordt beëindigd. Tot het verstrijken van die periode van drie maanden geldt de waarborg voor de overnemer voor zover hij afstand doet van verhaal op de overdrager. Voor roerende goederen eindigt de waarborg van rechtswege op de datum van de eigendomsoverdracht.

#### 53.2. Overlijden van de *verzekeringnemer*

De overeenkomst wordt overgedragen op de erfgenamen of rechtverkrijgenden.

#### 53.3. Faillissement van de *verzekeringnemer*

De overeenkomst blijft bestaan ten voordele van de massa van de schuldeisers.

## VERKLARENDE WOORDENLIJST

### **Aanslagen**

Elke vorm van *oproer*, *volksbeweging*, of *terrorisme*.

### **Abex-indexcijfer**

Indexcijfer van de bouwkosten, zesmaandelijks opgesteld door de Belgische Vereniging der Experts.

### **Aangenomen waarde**

De conventioneel overeengekomen waarde van het te verzekeren voorwerp.

### **Aansprakelijkheid als gebruiker**

De aansprakelijkheid die rust op de gebruikers van een gebouw of een gedeelte daarvan krachtens *artikel 1302 van het Burgerlijk Wetboek*.

### **Aansprakelijkheid als huurder**

De aansprakelijkheid die rust op de huurders van een gebouw of een gedeelte daarvan krachtens *artikel 1732, 1733 en 1735 van het Burgerlijk Wetboek*.

### **Aardbeving**

Elke aardbeving van natuurlijke oorsprong, - geregistreerd met een magnitude van minstens vier graden op de schaal van Richter, of - die tegen dit gevaar verzekerbare goederen gelegen in een straal van 10 km van het aangeduide gebouw vernietigt, breekt of beschadigt.

Evenals de *overstromingen*, het *overlopen of de opstuiving van de openbare of private riolen*, de *aardverschuivingen of -grondverzakkingen* die eruit voortvloeien.

Worden beschouwd als één gebeurtenis: de initiële aardbeving en haar naschokken die optreden binnen 72 uur, alsook de verzekerde gevaren die er rechtstreeks uit voortvloeien.

### **Aardverschuiving of grondverzakking**

Een beweging van een belangrijke massa van de bodemlaag die goederen vernietigt of beschadigt, die geheel of gedeeltelijk te wijten is aan een natuurlijk fenomeen anders dan een *overstroming* of een *aardbeving*. De grondverzakking of aardverschuiving en elke beweging van de grond die hierop volgt binnen een tijdsperiode van 72 uur worden beschouwd als één gebeurtenis.

### **Arbeidsconflicten**

Elke collectieve betwisting in welke vorm zij zich ook voordoet in het kader van de arbeidsverhoudingen met inbegrip van *staking* en *lock-out*.

### **Bedrijfskosten**

Bedrag van de kostprijs van:

- handelsgoederen, grond- en hulpstoffen (60)\*;
- diverse goederen en diensten (61)\*;
- *bezoldigingen* en sociale lasten en pensioenen (62)\*;
- afschrijvingen, waardeverminderingen en

voorzieningen (63)\*;  
- andere bedrijfskosten (64)\*;  
(Er dienen steeds dezelfde waarderingsregels toegepast te worden over de verschillende periodes).  
De cijfers aangeduid met \* verwijzen naar het genormaliseerde minimum rekeningenstelsel.

#### **Bedrijfschade**

Vermindering van de jaarlijkse omzet die leidt tot een derving van de volledige winst of een deel ervan, terwijl bepaalde algemene kosten blijven lopen en dus een evenredige toename van de lasten veroorzaken.

#### **Botsing**

Harde aanstoting met de verzekerde goederen.

#### **Brandkast**

Een metalen kluis voorzien van een veiligheidsslot met sleutelbediening of een geheim combinatieslot.  
Indien deze kluis minder dan 500 kg weegt moet ze in de vloer of in de muur ingebouwd of verankerd zijn.

#### **Burgerlijk Wetboek (artikels van) :**

##### **Artikel 544**

Eigendom is het recht om op de meest volstrekte wijze van een zaak het genot te hebben en daarover te beschikken, mits men er geen gebruik van maakt dat strijdig is met de wetten of met de verordeningen.

##### **Artikel 1121**

Evenzo kan men bedingen ten behoeve van een derde, wanneer zulks de voorwaarde is van een beding dat men voor zichzelf maakt of van een schenking die men aan een ander doet.

Hij die zodanig beding gemaakt heeft, kan het niet meer herroepen, indien de derde verklaard heeft daarvan gebruik te willen maken.

##### **Artikel 1302**

Wanneer de zekere en bepaalde zaak die het voorwerp van de verbintenis uitmaakte, teniet gaat, buiten de handel gesteld wordt, of verloren gaat zodanig dat men van haar bestaan geheel onkundig is, vervalt de verbintenis, indien de zaak is teniet gedaan of verloren buiten de schuld van de schuldenaar en vooraleer hij in gebreke was. Zelfs wanneer de schuldenaar in gebreke is, en indien hij het toeval niet ten zijnen laste heeft genomen, vervalt de verbintenis, ingeval de zaak eveneens bij de schuldeiser zou zijn teniet gegaan, ware zij hem geleverd. De schuldenaar is gehouden het toeval waarop hij zich beroept, te bewijzen. Wanneer een gestolen zaak op enigerlei wijze teniet of verloren gegaan is, ontslaat dit verlies de ontvreemder niet van de verplichting om de waarde te vergoeden.

##### **Artikel 1382**

Elke daad van de mens, waardoor aan een ander schade wordt veroorzaakt, verplicht degene door wiens schuld de schade is ontstaan, deze te vergoeden.

##### **Artikel 1383**

Ieder is aansprakelijk niet alleen voor de schade welke hij door zijn daad, maar ook voor die welke hij door zijn nalatigheid of door zijn onvoorzichtigheid heeft veroorzaakt.

##### **Artikel 1384**

Men is aansprakelijk niet alleen voor de schade welke men veroorzaakt door zijn eigen daad maar ook voor die welke veroorzaakt wordt door de daad van personen voor wie men moet instaan, of van zaken die men onder zijn bewaring heeft. De meesters en zij die anderen aanstellen, voor de schade door hun dienstboden en aangestelden veroorzaakt in de bediening waartoe zij hen bebezigd hebben. De onderwijzers en de ambachtslieden, voor de schade door hun leerlingen en leerjongens veroorzaakt gedurende de tijd dat deze onder hun toezicht staan. De hierboven geregelde aansprakelijkheid houdt op, indien de ouders, onderwijzers en ambachtslieden bewijzen dat zij de daad welke tot die aansprakelijkheid aanleiding geeft, niet hebben kunnen beletten.

##### **Artikel 1385**

De eigenaar van een dier, of, terwijl hij in gebruik heeft, degene die zich ervan bedient, is aansprakelijk voor de schade die door het dier is veroorzaakt, hetzij het onder zijn bewaring stond, dan wel verdwaald of ontsnapt was.

##### **Artikel 1386**

De eigenaar van een gebouw is aansprakelijk voor de schade door de instorting ervan veroorzaakt, wanneer deze te wijten is aan verzuim van onderhoud of aan een gebrek in de bouw.

##### **Artikel 1386bis**

Wanneer aan een ander schade wordt veroorzaakt door een persoon die zich in staat van krankzinnigheid bevindt, of in een staat van ernstige geestesstoornis of zwakzinnigheid die hem voor de controle van zijn daden ongeschikt maakt, kan de rechter hem veroordelen tot de gehele vergoeding of tot een gedeelte van de vergoeding waartoe hij zou zijn gehouden, indien hij de controle van zijn daden had. De rechter doet uitspraak naar billijkheid, rekening houdende met de omstandigheden en met de toestand van de partijen.

##### **Artikel 1721**

Vrijwaring is verschuldigd aan de huurder voor alle gebreken van het verhuurde goed, die het gebruik daarvan verhinderen, ook al mocht de verhuurder die bij het aangaan van de huur niet hebben gekend. Indien door die gebreken enig verlies voor

de huurder ontstaat, is de verhuurder verplicht hem daarvoor schadeloos te stellen.

##### **Artikel 1732**

Hij is aansprakelijk voor de beschadigingen of de verliezen die gedurende zijn huurtijd ontstaan, tenzij hij bewijst dat die buiten zijn schuld hebben plaatsgehad.

##### **Artikel 1733**

Hij is aansprakelijk voor brand, tenzij hij bewijst dat de brand buiten zijn schuld is ontstaan.

##### **Artikel 1735**

De huurder is aansprakelijk voor de beschadigingen en de verliezen die ontstaan door toedoen van zijn huisgenoten of van zijn onderhuurders.

##### **Carport(s)**

Autostaanplaats onder een vrijstaand dak, opgetrokken in materialen met een gewicht niet lager dan 6 kg per m<sup>2</sup>.

##### **Collectie(s)**

Een verzameling voorwerpen die één geheel vormen en uitgekozen zijn voor hun schoonheid, hun zeldzaamheid, hun merkwaardigheid of hun documentatiewaarde. Voorbeelden zijn: postzegels, wapens, grammofoonplaten, oude en originele boekwerken, oude faïence en porseleinen voorwerpen, oud zilverwerk, kristallen, schilderijen,...

##### **Dagwaarde**

Beurs- of marktwaarde van een goed, met name de laatste officiële koers die de dag van het *schadegeval* voorafgaat.

##### **Daling van de omzet**

Het verschil tussen:

- de tijdens de *vergoedingstermijn* verwachte *omzet* indien het *schadegeval* zich niet had voorgedaan, waarbij alle omstandigheden die op deze *omzet* een invloed hebben in aanmerking genomen worden, en
- de *omzet* die tijdens dezelfde periode door het bedrijf zelf of voor haar rekening geboekt wordt, in het verzekerd bedrijf of elders.

##### **Data**

Gegevens die door een informatieverwerkende installatie met behulp van *software* kunnen worden gelezen, verwerkt of uitgevoerd.

##### **Derde(n)**

Elke andere persoon dan de *verzekerde* of de *maatschappij*. Mede-eigenaars en hun eventuele verzekeraars worden onderling als derden aanzien.

##### **Diefstal en vandalisme gedeeltelijke waarde**

Diefstalwaarborg met een maximum kapitaal gelijk aan het verzekerd percentage van het

totale kapitaal inhoud, zoals bepaald in de bijzondere voorwaarden, met eventuele toepassing van de evenredigheidsregel.

#### ***Diefstal en vandalisme in eerste risico***

Diefstalwaarborg met een maximum kapitaal voor de inhoud zoals bepaald in de bijzondere voorwaarden zonder toepassing van de evenredigheidsregel.

#### ***Diefstal en vandalisme in totale waarde***

Diefstalwaarborg met een kapitaal gelijk aan het totale kapitaal inhoud zoals bepaald in de bijzondere voorwaarden, met eventuele toepassing van de evenredigheidsregel.

#### ***Draagbare computers (laptop)***

Computer voor draagbaar gebruik met een schermdiameter van minimum 13”.

#### ***Extra kosten***

De kosten die na een gedekt *schadegeval* bedachtzaam gemaakt worden mits toestemming van de *maatschappij*, en die niet tot de gewone uitbatingsactiviteit behoren.

#### ***Gast(en)***

Elke persoon die de *verzekerde* tijdelijk en kosteloos bij hem ontvangt.

#### ***Graffiti***

Opschriften, tekeningen op het verzekerde gebouw aangebracht met spuitbus, borstel, viltstift, diamantpunt e.d.

#### ***Huisdieren***

Dieren waarvan de soort allang getemd is en die voor het nut (kleinvee) of de gezelligheid (bijvoorbeeld honden, katten, vissen, hamsters, paarden en pony's) voor particuliere doeleinden door de *verzekerde* in of bij zijn woning worden gehouden en verzorgd. Reptielen, insecten en wilde dieren worden niet beschouwd als huisdier.

#### ***Hydraulische installatie(s)***

Het geheel van aan- en afvoerleidingen van huishoudelijk-, sanitair-, verwarmings- en regenwater, met inbegrip van de apparaten die hierop zijn aangesloten.

#### ***Indexcijfer van de consumptieprijzen***

Indexcijfer van de consumptieprijzen dat elke maand door het Ministerie van Economische Zaken wordt vastgesteld.

#### ***Inkoopprijs***

De prijs die op de dag van het *schadegeval* moet worden betaald bij inkoop onder normale marktomstandigheden op de binnenlandse markt.

#### ***Informatiedragers***

Middelen tot het overdragen van informatie. O.a. Disks, diskettes, harde schijven, Cd-roms, magneetbanden, tapecassetten.

#### ***Juwelen***

Kleine bewerkte voorwerpen (inclusief uurwerken) bestemd als sieraad, geheel of gedeeltelijk in edel metaal (o.a. goud, zilver of platina) of voorwerpen die ofwel één of meer (half-)edelstenen bevatten ofwel één of meer natuur- of cultuurparels. Ook eender welk uurwerk waarvan de cataloguswaarde meer dan 2.000 EUR bedraagt wordt als een juweel beschouwd.

#### ***Kelder***

In het kader van de waarborg “Natuurrampen” dient men te verstaan onder “kelder” elk vertrek waarvan de vloer of grondoppervlakte zich bevindt op meer dan 50 cm beneden het niveau van de hoofdingang die leidt naar de woonvertrekken van het gebouw, met uitzondering van de kelderlokalen die blijvend als woonvertrek of voor uitoefening van een beroep zijn ingericht.

#### ***Lock-out***

Voorlopige sluiting van een bedrijf waartoe beslist is om het personeel tot een vergelijk te dwingen in een *arbeidsconflict*.

#### ***Maatschappij***

P&V Verzekeringen CVBA, verzekeringsonderneming toegelaten door de NBB onder code 0058 voor het uitoefenen van de tak “Brand” behalve voor de waarborg “Dringende Bijstand”. Voor de waarborg “Dringende Bijstand” : IMA Benelux, zakenpark Zénobe Gramme, gebouw 11/12, square des Conduites d’Eau te 4020 Luik.

#### ***Materiële wedersamenstellingswaarde***

De kosten voor het dupliceren, zonder de kosten van onderzoek en studiewerk.

#### ***Milieuverontreiniging***

Elke aantasting van levende wezens of inerte goederen door vaste, vloeibare of gasachtige stoffen overgedragen door lucht, water of bodem.

#### ***Nieuwwaarde***

Het bedrag dat nodig is voor de wederopbouw in nieuwe staat van het gebouw of voor de wedersamenstelling in nieuwe staat van de inhoud.

#### ***Omzet (70)\****

Bedrag van verkoop van goederen en producten en levering van diensten aan derden in het kader van de verzekerde activiteit onder aftrek van de op de verkoopprijs toegestane kortingen (afslag, ristorno, rabat).

Dit bedrag omvat niet de btw, noch enige andere rechtstreeks met de omzet verbonden belasting (uitzonderingen specifiek voor de sector van de activiteit worden bepaald in de bijzondere voorwaarden).

Het cijfer aangeduid met \* verwijst naar het genormaliseerde minimum rekeningsstelsel.

#### ***Onregelmatige bewoning / onregelmatig bewoond***

Bewoning van een risico dat niet voldoet aan de bepaling van *regelmatige bewoning*.

#### ***Oproer***

Gewelddadige manifestatie, zelfs als ze niet beraamd is, van een groep personen, die met opgehitste gemoederen plaatsvindt en gekenmerkt wordt door ongeregelde of onwettige daden, alsook door verzet tegen de organen die met de handhaving van de openbare orde belast zijn, zonder dat een dergelijke beweging noodzakelijk tot doel heeft de gestelde openbare machten omver te werpen.

#### ***Overstroming(en)***

Elk buiten de oevers treden van waterlopen, kanalen, meren, vijvers of zeeën die het gevolg is van atmosferische neerslag, smelten van sneeuw of ijs, een dijkbreuk of een vloedgolf.

De *overstromingen*, het *overlopen* of de *opstuwing* van de openbare en private riolen, de *aardverschuivingen* of *grondverzakkingen* die eruit voortvloeien.

Het afvloeien van water wegens onvoldoende absorptie door de grond ten gevolge van atmosferische neerslag.

Worden beschouwd als één gebeurtenis: de initiële overloop van een waterloop, kanaal, meer, vijver of zee en elke overloop die optreedt binnen 168 uur na het zakken van het waterpeil, m.a.w. de terugkeer binnen haar gewone limieten van waterloop, kanaal, meer, vijver of zee, alsook de verzekerde gevaren die er rechtstreeks uit voortvloeien.

#### ***Overlopen of opstuwing van de openbare of private riolen***

Veroorzaakt door het wassen van het water of door atmosferische neerslag, een *storm*, het smelten van sneeuw of ijs of een *overstroming*.

#### ***Private toegangen***

Alle toegangen tot het omschreven gebouw, zowel aan het deel voor privé-gebruik als aan het deel voor de uitoefening van de in de bijzondere voorwaarden vermelde activiteit, voor zover deze niet aan de openbare autoriteiten toebehoren.

#### ***Regelmatige bewoning***

Een verzekerd risico is regelmatig bewoond wanneer het door een *verzekerde* elke nacht bewoond is. Per periode van twaalf maanden is echter een niet-bewoning toegestaan van 90 nachten, waarvan maximaal 60 opeenvolgende.

#### ***Schadegeval***

Het voorkomen van een gedekt feit (daarin begrepen de schadelijke gevolgen ervan) of van een schadeverwekkend feit dat nadeel berokkent aan een derde.

#### ***Schorsing***

Periode waarin de waarborg van de *maatschappij* tijdelijk niet meer van

toepassing is voor één of meer risico's.

### **Slijtage**

Waardevermindering van een goed volgens de leeftijd, het gebruik, de frequentie en de kwaliteit van het onderhoud ervan.

### **Sneeuw- en ijsdruk**

De uitwendige druk die uitgeoefend wordt door een abnormale hoeveelheid sneeuw of ijs, door het vallen, het afglijden of verschuiven van een compacte hoeveelheid sneeuw of ijs.

### **Software**

- geautoriseerd in gebruik zijnde, officieel door licentie verkregen software waarvan de ontwikkeling is afgesloten en door middel van testen is vastgesteld dat deze zonder problemen toepasbaar is;  
- individueel, in opdracht van en/of door gebruiker zelf ontwikkelde of aangepaste software waarvan de ontwikkeling is afgesloten en door middel van testen is vastgelegd dat deze zonder problemen toepasbaar is.

### **Speciale risico's**

Met het Koninklijk Besluit van 1 februari 1988, bevestigd door het Koninklijk Besluit van 24 december 1992, werden de brandrisico's onderverdeeld in 2 groepen, nl.: eenvoudige risico's en speciale risico's. Boven een verzekerde waarde (gebouw en/of inhoud) van 743.680,57 EUR (index ABEX 375) spreekt men van speciale risico's. Voor de berekening van dit bedrag worden in aanmerking genomen alle overeenkomsten:

- die hetzelfde voorwerp hebben;
- die betrekking hebben op de goederen die zich op dezelfde plaats bevinden;
- die gesloten zijn door dezelfde *verzekeringnemer*, door een vennootschap of een vereniging waarin de *verzekeringnemer* een meerderheidsbelang heeft of een kennelijk overwicht. Dit bedrag van 743.680,57 EUR wordt evenwel verhoogd tot 23.921.725,14 EUR (index ABEX 375) in de hieronder opgesomde gevallen:
- bureaus en woningen met inbegrip van appartements- of kantoorgebouwen voor zover niet meer dan 20% van de totale oppervlakte van het gelijkvloers en de andere verdiepingen samen als handelsruimte wordt gebruikt;
- de landbouw-, tuinbouw-, wijnbouw-, fruitteeltbedrijven en fokkerijen;
- de lokalen bestemd voor de uitoefening van vrije beroepen (behalve apotheken);
- de lokalen gebruikt door de religieuze instellingen zoals cultusplaatsen, abdijen en kloosters, alsook de parochiezalen;
- de lokalen bestemd voor het verstrekken van onderwijs, met uitzondering van die bestemd voor hoger onderwijs;
- de lokalen bestemd voor culturele, sociale en filosofische activiteiten;
- de muziekconservatoria, de musea en bibliotheken;

- de inrichtingen die uitsluitend voor sportactiviteiten worden aangewend;
- de medische verzorgingsinrichtingen, kindertehuizen, rusthuizen.

### **Storm**

De werking van de wind die volgens de metingen van het dichtstbijzijnde station van het KMI (Koninklijk Meteorologisch Instituut) een topsnelheid van 80 km/u bereikt, of een kracht van die aard heeft dat hij in een straal van 10 km rond het verzekerde gebouw een aantal gebouwen met een gelijkaardige weerstand vernielt of beschadigt.

Alle stormschade veroorzaakt binnen 48 uur volgend op de eerste door de *verzekerde* geleden stormschade worden beschouwd als één gebeurtenis.

### **Staking**

Door een groep werknemers, bedienden, ambtenaren of zelfstandigen beraamde stillegging van het werk.

### **Stoekolie**

De olie waarmee men de verzekerde lokalen verwarmt.

### **Terrorisme**

Clandestien georganiseerde actie of dreiging van actie met ideologische, politieke, etnische of religieuze bedoelingen, individueel of door een groep uitgevoerd, waarbij geweld wordt gepleegd op personen of de economische waarde van een materieel of immaterieel goed geheel of gedeeltelijk wordt vernield, ofwel om indruk te maken op het publiek, een klimaat van onveiligheid te scheppen of de overheid onder druk te zetten, ofwel om het verkeer of de normale werking van een dienst of een onderneming te belemmeren.

### **Tuinmeubelen**

Geheel van tafels, stoelen, bijzettafels en banken met uitsluiting van toebehoren (o.a. tuindecoratie, kussens, enz.).

### **Uitbatingratio**

De verhouding van:

- de *omzet* verminderd met de *variabele kosten*, en
- de *omzet*.

### **Uitbatingresultaat**

*Omzet* verminderd met *bedrijfskosten*.

### **Vandalisme**

Beschadiging door een daad van een persoon waarvan afdoende bewezen is dat zij enkel werd verricht met de bedoeling schade te berokkenen, met uitsluiting van graffiti aan de buitenkant van het gebouw.

### **Variabele kosten**

Kostprijs van:

- handelsgoederen, grond- en hulpstoffen (60)\*;
- andere variabele kosten die evenredig stijgen of dalen met respectievelijk een

verhoging of verlaging van de omzet. De cijfers aangeduid met \* verwijzen naar het genormaliseerde minimum rekeningsstelsel.

### **Vaste kosten**

Kosten die niet variabel zijn en geen uitzonderlijk karakter hebben.

### **Veiligheidskopie (back-up)**

Een verrichting die erin bestaat de inhoud van de harde schijf op een andere informatiedrager zoals een magneetband, een diskette, e.d. te kopiëren.

### **Vergoedingstermijn**

Gedeelte van de *waarborgtermijn* gedurende welke het *uitbatingresultaat* beïnvloed blijft door een *schadegeval*. De vergoedingstermijn kan nooit de *waarborgtermijn* overschrijden.

### **Verkoopswaarde**

De prijs die de *verzekerde* in normale marktomstandigheden voor een goed zou krijgen als hij het op de binnenlandse markt te koop stelt.

### **Vervaldag**

Datum waarop de *verzekeringnemer* de premie moet betalen om de waarborgen van zijn overeenkomst te laten vervallen.

### **Vervallenverklaring**

Verlies van het recht op schadeloosstelling indien de in de algemene of bijzondere voorwaarden vastgestelde verplichtingen niet nageleefd worden.

### **Vervangingswaarde**

De aankoop prijs van een gelijkaardig goed (zelfde staat en ouderdom) in normale marktomstandigheden op de binnenlandse markt.

### **Verzekerde(n)**

De natuurlijke persoon of rechtspersonen in wiens voordeel de dekking geldt.

Dit zijn:

- de *verzekeringnemer* ;
- de bij hem inwonende personen;
- hun personeel in de uitoefening van hun functie;
- de lasthebbers en vennoten van de *verzekeringnemer* in de uitoefening van hun functie;
- de toevallige *gasten* van de *verzekeringnemer*;
- elke andere in de Bijzondere Voorwaarden aangewezen persoon.

### **Verzekeringnemer**

De natuurlijke persoon of rechtspersoon die de overeenkomst afsluit.

### **Volksbeweging**

Gewelddadige beweging, zelfs als ze niet beraamd is, van een groep personen die, zonder dat er opstand is tegen de gevestigde orde, toch plaatsvindt met opgehitste gemoederen en gekenmerkt wordt door ongeregelde of onwettige daden.

***Waarborgtermijn***

Termijn gedurende welke het behoud van het *uitbatingresultaat* gewaarborgd is, en beperkt tot de in de bijzondere voorwaarden vermelde duur.

***Waarden***

Staven edel metaal, niet ingezette edelstenen, parels, muntstukken, protonkaarten, bankbiljetten, maaltijdcheques, zegels, ingevulde cheques, schuldbrieven, wissels, aandelen, obligaties en andere waardepapieren.

***Werkelijke waarde***

De *nieuwwaarde* verminderd met de *slijtage*.

## AFDELING 2 : VIVIUM BUSINESS LIABILITY

### HOOFDSTUK 1 BURGERLIJKE AANSPRAKELIJKHEID UITBATING

#### Artikel 1 - Voorwerp van de waarborg

De *maatschappij* waarborgt de *verzekerde* tegen de geldelijke gevolgen van zijn burgerlijke aansprakelijkheid wegens schade aan *derden* toegebracht in het kader van de in de bijzondere voorwaarden omschreven activiteit en tijdens het uitvoeren ervan, voor zover de schade zich binnen de looptijd van deze waarborg voordeed.

De waarborg blijft verworven voor vorderingen die na de looptijd van deze waarborg worden ingediend. Is nochtans uitgesloten de schade aan de goederen waarvan *verzekerde* huurder, houder of gebruiker is.

#### Artikel 2 - Gedekte aansprakelijkheid

De waarborg wordt verleend op basis van de aansprakelijkheidsregels volgens Belgisch en buitenlands recht zoals die van kracht zijn op het ogenblik dat de schade zich voordoet.

De verzekerde aansprakelijkheid is de buitencontractuele aansprakelijkheid en de contractuele aansprakelijkheid voor zover deze laatste voortvloeit uit een feit dat op zichzelf aanleiding kan geven tot buitencontractuele aansprakelijkheid. De waarborg is evenwel beperkt tot de vergoedingen die verschuldigd zouden zijn als aan de aansprakelijkheidsvordering een buitencontractuele grondslag was gegeven.

#### Artikel 3 - Artikel 544 van het Burgerlijk Wetboek

De *maatschappij* waarborgt eveneens de vergoedingsplicht op basis van artikel 544 van het Burgerlijk Wetboek die de *verzekeringnemer* kan ten laste gelegd worden met betrekking tot de gebouwen en infrastructuur die dienstig zijn voor de *actieve exploitatie*.

Indien de schade bestaat uit *milieuaantasting*, zijn de voorwaarden van artikel 32.7 van toepassing.

#### Artikel 4 - Gedekte schade

4.1. De *maatschappij* waarborgt de vergoeding voor de *lichamelijke schade*, de *stoffelijke schade* en de *immateriële gevolgschade*.

4.2. De *maatschappij* waarborgt eveneens de *zuiver immateriële schade* indien ze voortvloeit uit een gebeurtenis die onopzettelijk en onvoorzienbaar is voor de *verzekeringnemer* en zijn *leidinggevend*.

#### Artikel 5 - Verzekeringsgebied

De waarborg geldt over de hele wereld voor zover het gaat om *schadegevallen* die betrekking hebben op activiteiten van een in België gevestigde exploitatie.

#### Artikel 6 - Bedrag van de waarborg

De waarborg wordt verleend, per *schadegeval*, tot beloop van de in de bijzondere voorwaarden vermelde bedragen, na aftrek van de *vrijstelling*. De volgende schades zijn gewaarborgd tot beloop van het verzekerd bedrag voor *stoffelijke schade*, evenwel met een maximum van 250.000 EUR.

- 6.1. *zuiver immateriële schade*;
- 6.2. schade in het kader van artikel 544 van het Burgerlijk Wetboek;
- 6.3. de *stoffelijke schade* en *immateriële schade* die het gevolg is van water, vuur, rook, ontploffing of implosie;
- 6.4. schade in het kader van de contractuele aansprakelijkheid die gedefinieerd wordt in artikel 7.7;
- 6.5. schade voortvloeiend uit *milieuaantasting*;
- 6.6. *informaticaschade*.

Dit bedrag van 250.000 EUR is steeds vervat in de verzekerde bedragen en is er een onderlimiet van.

Voor de schades onder 6.1, 6.3 en 6.4 geldt dit bedrag per *schadegeval*, voor de andere schades per *schadegeval* en per *verzekeringjaar*.

#### Artikel 7 - Bijzondere waarborgen

De *maatschappij* waarborgt:

- 7.1. Het gebruik van materieel dat behoort tot de normale uitrusting nodig om de verzekerde activiteit te kunnen uitoefenen. Voor wat het rollend materieel betreft zoals onder meer heftrucks en andere hef- en graafvoertuigen geldt het volgende:
  - wanneer het een bedrijfsrisico betreft (een ongeval dat niet onder de toepassing valt van de verplichte aansprakelijkheidsverzekering voor motorrijtuigen) is de waarborg verworven zowel binnen als buiten de omheining van het bedrijf of de werf;
  - wanneer het een verkeersrisico betreft (een ongeval dat onder toepassing valt van de verplichte aansprakelijkheidsverzekering voor motorrijtuigen) van een voertuig dat niet ingeschreven is, is de waarborg verworven op het eigen terrein of werf en daarbuiten tot op een afstand van maximaal 50 meter van een toegangspoort.

Deze waarborg geldt niet voor rollend

materieel dat voorzien is van een inschrijvingsplaat noch voor voertuigen bestemd voor personenvervoer.

7.2. De aansprakelijkheid van de *verzekeringnemer* voor het gebruik door aangestelden van motorrijtuigen voor de uitvoering van hun dienst waarvoor geen burgerlijke aansprakelijkheidswaarborg bestaat en die geen eigendom zijn van de *verzekeringnemer* noch door deze laatste ter beschikking werden gesteld. De persoonlijke aansprakelijkheid van de bestuurder of ieder ander betrokken persoon en de schade aan het motorrijtuig worden niet verzekerd.

7.3. In die gevallen waarin het verkeersrisico verzekerd wordt en de Wet van 21.11.1989 inzake de verplichte aansprakelijkheidsverzekering voor motorrijtuigen van toepassing is, verleent de *maatschappij* waarborg op basis van het typecontract "Wettelijke Aansprakelijkheidsverzekering Motorrijtuigen". Voor schade die voortvloeit uit *lichamelijke schade*, is de waarborg onbeperkt. Niettemin wordt de waarborg, vanaf de datum van inwerkingtreding van het Koninklijk Besluit zoals bedoeld in artikel 3, §2, 2de lid van de hierboven geciteerde wet beperkt tot 100 miljoen EUR per *schadegeval* of, tot het bedrag vermeld in dat koninklijk besluit indien dit hoger ligt. Voor *stoffelijke schade* wordt de waarborg beperkt tot 100 miljoen EUR per *schadegeval*. Voor de persoonlijke kleding en goederen is de waarborg beperkt tot 2.478,94 EUR per vervoerde persoon.

7.4. Het eigen gebrek van het verzekerde bedrijfsmaterieel dat aan de *verzekeringnemer* toebehoort en dat occasioneel ter beschikking gesteld wordt van *derden*. Deze waarborg geldt niet voor materieel dat verhuurd wordt, in leasing gegeven wordt of op proef ter beschikking gesteld is van *derden*, klanten inbegrepen.

7.5. Het bedrijfsgebouw inclusief het door de *verzekeringnemer* bewoonde privé-gedeelte.

7.6. De *werken* die uitgevoerd worden door de aangestelden van de *verzekeringnemer* voor zijn privé-rekening of voor zijn *leidinggevend* en hun gezinsleden op voorwaarde dat de *verzekeringnemer* hiervoor kan aansprakelijk gesteld worden.

7.7. De contractuele aansprakelijkheid voor waterschade (zoals verzekerd in een brandverzekeringsovereenkomst) en voor schade door brand, ontploffing of implosie ontstaan in en toegebracht aan infrastructuren en installaties die de *verzekerde* gebruikt of huurt voor een periode van maximum 32 dagen per jaar voor het organiseren van sociale of commerciële evenementen.

7.8. De aansprakelijkheid na levering volgens de bepalingen van hoofdstuk 3 doch enkel voor:

- voedselvergiftiging of aanwezigheid van vreemde voorwerpen in voedsel of dranken, die gratis worden verstrekt aan bezoekers van het bedrijf;
- *lichamelijke schade, stoffelijke schade en immateriële gevolgschade* welke hun oorzaak vinden in de door een *verzekerde* verspreide folders, publiciteitsgadgets en/of relatiegeschenken.

7.9. Schade die aan *derden* wordt toegebracht ter gelegenheid van het deelnemen aan en het organiseren van commerciële en sociale evenementen.

7.10. De schade die aan *derden* wordt toegebracht door personeel dat vreemd is aan de verzekerde onderneming maar dat onder gezag, leiding en toezicht van een *verzekerde* werkt in het kader van de verzekerde activiteit.

Indien de aansprakelijkheid van de *verzekeringsnemer* in het gedrang komt naar aanleiding van een arbeidsongeval overkomen aan een dergelijk lid van het personeel dan zal de *maatschappij* waarborg verlenen voor de verhaalsvorderingen van de arbeidsongevallenverzekeraar van het slachtoffer, van het slachtoffer zelf en van zijn *rechthebbenden*.

7.11. De aansprakelijkheid van de *verzekeringsnemer* wanneer die in het gedrang komt ingevolge schade die wordt toegebracht aan een persoon die bij het verzekerde bedrijf een proef komt afleggen met het oog op het afsluiten van een arbeidsovereenkomst.

7.12. Schade aan de derde-ontleners veroorzaakt door personeel dat occasioneel door de *verzekeringsnemer* werd uitgeleend aan deze *derde* om *werken* onder leiding en toezicht van deze te laten uitvoeren, voor zover de schade te wijten is aan de slechte keuze van dit uitgeleend personeel.

Deze uitbreiding geldt slechts voor zover het om dezelfde bedrijfsactiviteit gaat als deze verzekerd in deze overeenkomst.

7.13. Schade veroorzaakt door gewone onderhouds- en herstellingswerken aan het materieel, de installaties en de gebouwen die dienstig zijn voor de *actieve exploitatie*. Blijven evenwel uitgesloten: werken die de stabiliteit van het gebouw beïnvloeden, afbraak-, bouw- en verbouwingswerken alsmede graafwerken met gebruik van mechanische werktuigen, tenzij deze werken behoren tot de verzekerde activiteit.

## HOOFDSTUK 2 BURGERLIJKE AANSPRAKELIJKHEID TOEVERTROUWDE GOEDEREN

Deze waarborg is enkel verworven indien deze opgenomen is in de bijzondere voorwaarden.

### Artikel 8 - Voorwerp van de waarborg

De waarborg wordt verleend, per *schadegeval*, tot beloop van de in de bijzondere voorwaarden vermelde bedragen, na aftrek van de *vrijstelling*.

De *maatschappij* waarborgt de *verzekerde* tegen de geldelijke gevolgen van zijn burgerlijke aansprakelijkheid wegens schade toegebracht aan goederen, toebehorend aan *derden*, cliënten inbegrepen, gedurende de periode waarin die hem werden toevertrouwd om het voorwerp uit te maken van *werken*, prestaties en behandelingen in het kader van de verzekerde activiteit, voor zover de schade zich binnen de looptijd van deze waarborg voordeed. De waarborg strekt zich uit tot de schade die toegebracht wordt tijdens transporten inherent aan het uitvoeren van deze *werken*.

### Artikel 9 - Gedekte aansprakelijkheid

De verzekerde aansprakelijkheid is de buitencontractuele en de contractuele aansprakelijkheid naar Belgisch en buitenlands recht volgens de aansprakelijkheidsregels die van kracht zijn op het ogenblik dat de schade zich voordoet.

### Artikel 10 - Gedekte schade

10.1. De *maatschappij* waarborgt de *stoffelijke schade* aan de toevertrouwde goederen en de *immateriële gevolgschade* ervan.

10.2. Voor *werken* die bij *derden* worden uitgevoerd, gelden de voorwaarden voor schade aan toevertrouwde goederen voor het gedeelte van het goed waaraan werkelijk gewerkt wordt op het ogenblik van het *schadegeval*. De schade aan het andere gedeelte wordt vergoed op basis van de voorwaarden voorzien in hoofdstuk 1.

### Artikel 11 - Verzekeringsgebied

De waarborg geldt over de hele wereld voor zover het gaat om een *schadegeval* dat betrekking heeft op activiteiten van een in België gevestigde exploitatie.

### Artikel 12 - Beperkingen van de waarborg

De *maatschappij* waarborgt niet :

12.1. De schade aan goederen waarvan de *verzekerde* huurder of gebruiker is.

12.2. De schade die veroorzaakt wordt door water, vuur, rook, ontploffing of

implosie ontstaan in ruimten gehuurd of gebruikt door de *verzekerde* (uitgezonderd hetgeen bepaald wordt in artikel 7.7).

12.3. De schade aan goederen die aan de *verzekerde* zijn toevertrouwd met het oog op opslag, tentoonstelling, kweek, verkoop, vervoer of louter met het oog op bewaarneming.

12.4. De schade aan goederen verkocht of vervaardigd door de verzekerde onderneming tijdens de plaatsing of levering ervan.

12.5. De schade aan goederen die aan *derden* toebehoren en die door de *verzekerden* bij de uitvoering van *werken* gebruikt worden.

12.6. De schade voortvloeiend uit diefstal, verlies of verdwijning en de schade aan geld of waardepapieren.

12.7. De kostprijs van de door de *verzekerden* uitgevoerde *werken*, prestaties of behandelingen.

## HOOFDSTUK 3 BURGERLIJKE AANSPRAKELIJKHEID NA LEVERING / NA WERKEN

Deze waarborg is enkel verworven indien deze opgenomen is in de bijzondere voorwaarden.

### Artikel 13 - Voorwerp van de waarborg

De *maatschappij* waarborgt de *verzekerde* tegen de geldelijke gevolgen van zijn burgerlijke aansprakelijkheid wegens schade veroorzaakt aan *derden* in het kader van de in de bijzondere voorwaarden omschreven activiteit door de *producten* na de levering of door de *werken* na de uitvoering, voor zover de schade zich binnen de looptijd van deze waarborg voordeed.

Onder levering van *producten* of uitvoering van *werken* wordt verstaan de feitelijke, zelfs gedeeltelijke aflevering of overdracht van de *werken* of *producten* aan een medecontractant of aan een *derde*, zelfs indien de *producten* of *werken* nog niet werden aanvaard.

De waarborg blijft verworven voor vorderingen die na het einde van deze waarborg worden ingediend.

Als de *verzekeringsnemer* vrijwillig en definitief alle activiteiten stopzet die in de bijzondere voorwaarden omschreven worden, blijft de waarborg verworven voor alle schade die ontstaat binnen de achttien maanden vanaf de stopzetting van de activiteit en voor zover het schadeverwekkend feit zich voor de datum van de stopzetting situeert.

#### Artikel 14 - Gedekte aansprakelijkheid

De verzekerde aansprakelijkheid is de buitencontractuele en de contractuele aansprakelijkheid naar Belgisch en buitenlands recht volgens de aansprakelijkheidsregels die van kracht zijn op het ogenblik dat de schade zich voordoet.

#### Artikel 15 - Gedekte schade

De *maatschappij* waarborgt de vergoeding voor:

15.1. *lichamelijke schade, stoffelijke schade en immateriële gevolgschade* ;

15.2. *zuiver immateriële schade* die voortvloeit uit de beschadiging van de geleverde *producten* door brand, ontploffing, implosie of *materiële breuk*, te wijten aan een intern gebrek ervan, tot beloop van maximum 125.000 EUR per *schadegeval* en per *verzekeringsjaar*. Dit bedrag is steeds vervat in de verzekerde bedragen en is er een onderlimiet van.

#### Artikel 16 - Verzekeringsgebied

De waarborg geldt over de hele wereld, voor geleverde *producten* of uitgevoerde *werken*, door een in België gelegen exploitatie, met uitsluiting van die welke met kennis van de *verzekerde* bestemd zijn voor of uitgevoerd worden naar de USA of naar Canada.

#### Artikel 17 - Bedrag van de waarborg

De waarborg wordt verleend, per *schadegeval* en per *verzekeringsjaar*, tot beloop van de in de bijzondere voorwaarden vermelde bedragen, na aftrek van de *vrijstelling*. Een jaarlijkse waarborggrens is van toepassing voor alle schade ontstaan tijdens hetzelfde *verzekeringsjaar*. Schade die te wijten is aan dezelfde initiële oorzaak wordt geacht te zijn ontstaan in de loop van het *verzekeringsjaar* waarin de eerste schade ontstond.

De volgende schades zijn gewaarborgd, per *schadegeval* en per *verzekeringsjaar*, tot beloop van het verzekerde bedrag voor *stoffelijke schade*, evenwel met een maximum van 250.000 EUR;

17.1. de *stoffelijke schade* en *immateriële schade* die het gevolg is van water, vuur, rook, ontploffing of implosie;

17.2. de schade voortvloeiend uit *milieuaantasting*;

17.3. *informaticaschade*.

Dit bedrag van 250.000 EUR is steeds vervat in de verzekerde bedragen en is er een onderlimiet van.

#### Artikel 18 - Verplichtingen van de verzekeringnemer

De *verzekeringnemer* verbindt zich ertoe alle technische gegevens tien jaar bij te houden na het op de markt brengen van zijn *producten* en tevens de meetresultaten van de uitgevoerde tests en controles te registreren en gedurende een zelfde periode te bewaren.

Indien het niet-naleven van de hogervermelde verplichting ertoe leidt dat de aansprakelijkheid niet kan betwist worden, blijft de waarborg verworven, maar met toepassing van een *vrijstelling* van 25 % van het schadebedrag met een minimum van 2.500 EUR.

#### Artikel 19 - Beperkingen van de waarborg

De *maatschappij* waarborgt niet:

19.1. de schade aan de geleverde *producten* of aan de uitgevoerde *werken*, die een gebrek vertonen, alsmede de kosten om de *producten* te onderzoeken, te herstellen, te vervangen of het werk opnieuw uit te voeren. De *opsporingskosten* zijn evenwel zonder enige *vrijstelling* gewaarborgd tot een bedrag van 2.500 EUR en dit voor zover ze betrekking hebben op een gewaarborgde schade.

Indien evenwel de geleverde *producten* of uitgevoerde *werken* werden geïntegreerd in andere *producten* of *werken*, dan is de schade aan het geheel gewaarborgd met uitsluiting van de door een *verzekerde* geleverde *producten* of uitgevoerde *werken*.

19.2. de kosten voor het terugroepen van *producten* of *werken*. Hieronder worden ondermeer verstaan de kosten veroorzaakt door het opsporen van de houders van *producten* of *werken* die gebrekkig zijn of die vermoed worden het te zijn evenals de kosten om het publiek te waarschuwen en om de exemplaren van die *producten* of *werken* die mogelijk schade kunnen veroorzaken terug te trekken en te onderzoeken behoudens hetgeen bepaald wordt in artikel 52 van de wet van 25 juni 1992 op de landverzekeringsovereenkomsten.

19.3. De schade die louter voortvloeit uit het feit dat de geleverde *producten* of uitgevoerde *werken* niet aan het doel beantwoorden of niet de functie vervullen waarvoor ze bestemd waren, zoals onder meer het niet voldoen aan de specificaties op het vlak van rendement, efficiëntie, geschiktheid, duurzaamheid of kwaliteit.

19.4. De schade tengevolge van feiten of gebeurtenissen waarvan de *verzekeringnemer* of zijn *leidinggevend* kennis hadden op het ogenblik dat deze waarborg in de overeenkomst werd opgenomen en die van aard waren aanleiding te geven tot toepassing van de waarborg.

19.5. De schade die voortvloeit uit een gebrek dat bij levering gekend was door of zichtbaar was voor de *verzekeringnemer* of zijn *leidinggevend*.

19.6. De schade veroorzaakt door *producten* geleverd of *werken* uitgevoerd voor de werking, de bouw, de uitrusting of de exploitatie van vliegtuigen, ruimtetuigen, schepen, spoorrijtuigen, nucleaire en offshore-installaties, die bij aanwending in deze bedrijfstakken aan terzake specifieke vereisten moeten voldoen.

19.7. De vorderingen die rechtstreeks of onrechtstreeks verband houden met de tienjarige aansprakelijkheid op basis van de artikelen 1792 en 2270 van het Burgerlijk Wetboek of gelijkaardige bepalingen van buitenlands recht.

#### HOOFDSTUK 4 RECHTSBIJSTAND

De waarborg "Rechtsbijstand" is enkel verworven indien deze opgenomen is in de bijzondere voorwaarden.

#### Artikel 20 - Voorafgaandelijke bepaling

De bepalingen van hoofdstuk 1, 2, 3 en 5 van deze afdeling zijn van toepassing op de waarborg Rechtsbijstand voor zover ze niet in strijd zijn met de specifieke bepalingen van dit hoofdstuk.

#### Artikel 21 - Voorwerp van de waarborg

De waarborg Rechtsbijstand heeft tot doel de belangen van de *verzekerde*, handelend als eiser of als verweerder, waar te nemen ingeval zich een *schadegeval* voordoet bij het uitoefenen van de verzekerde activiteit of in het kader van deze activiteit.

Voor de toepassing van dit hoofdstuk wordt onder *schadegeval* verstaan:

- op strafrechterlijk vlak: het geheel van de strafrechtelijke vervolgingen;
- op burgerrechterlijk vlak: het geheel van verhaalacties die in der minne of voor de rechtbank ingesteld worden die voortvloeien uit eenzelfde schadeverwekkend feit of uit verschillende schadeverwekkende feiten die dezelfde oorsprong hebben.

#### Artikel 22 - Strafrechtelijke verdediging

Indien bij een *schadegeval* dat in hoofde van de *verzekerde* gewaarborgd is in één van de hoofdstukken 1 tot en met 3 van deze afdeling de feiten die aan de grondslag liggen van de aangerichte schade een inbreuk uitmaken op een strafrechtelijke bepaling zal de *maatschappij* de kosten van de strafverdediging ten laste nemen. Dit geldt enkel voor zover de *verzekeringnemer* de desbetreffende waarborg effectief in deze overeenkomst heeft laten opnemen.



---

#### Artikel 23 - Burgerlijk verhaal

---

Wanneer een *verzekerde lichamelijke schade* lijdt in het kader van de verzekerde activiteit, of wanneer aan het bedrijfspatrimonium van de *verzekeringnemer* dat dienstig is voor de *actieve exploitatie stoffelijke schade* of *immateriële gevolgschade* wordt toegebracht waarbij naar Belgisch of naar buitenlands recht de buitencontractuele aansprakelijkheid van een *derde* in het gedrang komt zal de *maatschappij* de nodige rechtsmiddelen aanwenden om een schadevergoeding te bekomen van de aansprakelijke partij met inbegrip van de schade-aspecten die niet vergoed worden in het kader van de wetgeving inzake arbeidsongevallen.

Voor wat de aangestelden betreft die de hoedanigheid van *verzekerde* hebben is de waarborg beperkt tot het verhalen van de *lichamelijke schade* die zij oplopen bij een arbeidsongeval.

---

#### Artikel 24 - Verzekeringsgebied

---

De waarborg geldt over de hele wereld voor zover het gaat om *schadegevallen* die betrekking hebben op activiteiten van een in België gevestigde exploitatie. Indien het om een *schadegeval* gaat dat gewaarborgd is in het Hoofdstuk BA Na Levering / Na Werken blijft de uitsluiting vervat in artikel 16 van deze afdeling van toepassing.

---

#### Artikel 25 - Geldigheid van de waarborg in de tijd

---

Voor wat het burgerlijk verhaal betreft, waarborgt de *maatschappij* de schade die zich voordoet gedurende de looptijd van de waarborg, voor zover het schadeverwekkend feit niet gekend was door de *verzekeringnemer* of zijn *leidinggevenden* op het ogenblik dat deze waarborg in de overeenkomst werd opgenomen. De waarborg strafrechtelijke verdediging geldt voor strafrechtelijke inbreuken die begaan werden gedurende de looptijd van deze waarborg.

---

#### Artikel 26 - Omvang van de waarborg

---

26.1. De *maatschappij* verdedigt de belangen van de *verzekerde* en neemt de hieraan verbonden kosten voor haar rekening. Hierin zijn begrepen de erelonen en de kosten voor onderzoek, expertise en procedure voor zover de *maatschappij* voorafgaandelijk ingelicht werd over deze prestaties.

26.2. De *verzekerde* heeft de vrije keuze van een expert per domein, een advocaat of van iedere andere persoon die de wettelijk vereiste kwalificaties heeft om zijn belangen te verdedigen en te behartigen of die hem kan vertegenwoordigen in een procedure. Deze vrije keuze is evenwel per schadegeval beperkt tot één advocaat en één expert per domein. De vrije keuze van advocaat kan uitgeoefend

worden wanneer een minnelijke regeling niet kan bereikt worden en, bijgevolg, een gerechtelijke procedure nodig wordt of in het geval zich een belangenconflict met de *maatschappij* voordoet.

De betaling van de kosten en erelonen van diegenen, die door de *verzekerde* krachtens de waarborg Rechtsbijstand vrij werden gekozen, wordt hetzij rechtstreeks door de *maatschappij* hetzij door de *verzekerde* - na voorafgaande en uitdrukkelijke goedkeuring door de *maatschappij* - uitgevoerd.

De waarborg is niet verworven voor de bijkomende kosten die het gevolg zijn van:

- de verandering van expert of advocaat die voortvloeit uit de enkele wil van de *verzekerde* ;
- de aanstelling van een expert of advocaat die niet gevestigd is in het land waar de procedure gevoerd wordt.

Indien de *maatschappij* de staat van erelonen overdreven vindt, zal de *verzekerde* op kosten van de *maatschappij* - die dan de betwisting leidt - deze betwiste staat voorleggen aan het bevoegde gezag.

---

#### Artikel 27 - Objectiviteitsclausule

---

27.1. Zonder afbreuk te doen aan hetgeen onder 27.2 van dit artikel bepaald wordt, mag de *maatschappij* haar medewerking weigeren of haar tussenkomst stopzetten:

- wanneer zij meent dat een voorstel tot regeling billijk is;
- wanneer zij meent dat een rechtsvordering of een verhaal tegen een gerechtelijke beslissing geen ernstige kans op succes heeft;
- wanneer blijkt dat de als aansprakelijke beschouwde *derde* onvermogen is;
- wanneer de *verzekerde* niet verschijnt voor de rechtbank, hoewel zijn persoonlijke verschijning door de rechtspleging vereist wordt.

27.2. Nadat de *maatschappij* schriftelijk haar standpunt over de te volgen gedragslijn heeft meegedeeld, mag de *verzekerde* een advocaat van zijn keuze raadplegen als hij het niet eens is met de visie van de *maatschappij*.

Dit doet geen afbreuk aan het recht van de *verzekerde* om een rechtsvordering in te stellen.

Indien de advocaat het standpunt van de *maatschappij* bevestigt, betaalt de *maatschappij* de helft van de erelonen en kosten van deze raadpleging terug.

Indien de *verzekerde* tegen het advies van deze advocaat op eigen kosten een procedure begint en een beter resultaat behaalt dan wat hij zou hebben bereikt door het standpunt van de *maatschappij* te volgen, dan betaalt de

*maatschappij* de kosten van de procedure en de raadpleging terug.

Indien de geraadpleegde advocaat echter de stelling van de *verzekerde* bevestigt, neemt de *maatschappij* ongeacht de afloop van de procedure, de kosten en honoraria van de raadpleging voor haar rekening en verleent zij de waarborg.

---

#### Artikel 28 - Bedrag van de waarborg

---

De *maatschappij* komt tussen tot beloop van een bedrag van 37.500 EUR per *schadegeval*.

Voor het bepalen van dit bedrag wordt geen rekening gehouden met de kosten van intern dossierbeheer op de *maatschappij* of met de kosten en erelonen van het advies, gevraagd aan de advocaat overeenkomstig artikel 27.2.

Als het verzekerd bedrag ontoereikend is, zal de *verzekeringnemer* voorrang hebben op de andere *verzekerden*.

Desgevallend deelt de *verzekeringnemer* aan de *maatschappij* mee welke *verzekerden* bij voorrang dienen vergoed te worden ingeval van uitputting van het verzekerd bedrag.

---

#### Artikel 29 - Beperkingen van de waarborg

---

Onverminderd hetgeen bepaald wordt in artikel 32 waarborgt de *maatschappij* niet:

29.1. de gerechtskosten in strafzaken, boetes en transacties met het Openbaar Ministerie, noch de kosten met betrekking tot de ademtest en de bloedanalyse;

29.2. de kosten en honoraria die verschuldigd zijn door de *verzekerde* voor prestaties waarvan de *maatschappij* niet vooraf werd in kennis gesteld;

29.3. de vorderingen met betrekking tot schade die naar aanleiding van de uitvoering van een contract worden ingesteld tegen een contractspartij ongeacht of dit gebeurt voor de strafrechter dan wel voor de burgerlijke rechter met inbegrip van vorderingen met betrekking tot de toepassing van deze overeenkomst;

29.4. de kosten en erelonen voor de rechtsvordering, waarvan het schadebedrag dat moet verhaald worden, in hoofdsom 620 EUR of minder bedraagt;

29.5. een procedure voor het Hof van Cassatie of het Grondwettelijk Hof wanneer het schadebedrag dat moet verhaald worden, in hoofdsom 2.500 EUR of minder bedraagt;

29.6. procedures voor administratieve rechtsmachten, voor internationale- en voor supranationale rechtsmachten.

---

#### Artikel 30 - Uitbreidingen van de waarborg

---

30.1. Onvermogen van *derden*

Indien de *verzekerde* bij een gewaarborgd *schadegeval* dat in België gebeurde, geen volledige vergoeding kan verkrijgen omdat de aansprakelijke totaal onvermogen is, zal de *maatschappij* zelf de *verzekerde* tot een maximum van 6.200 EUR per *schadegeval* schadeloosstellen.

### 30.2. Voorschotten

Bij een gewaarborgd *schadegeval* in België veroorzaakt door een geïdentificeerde *derde*, waarvan de aansprakelijkheid vaststaat, zal de *maatschappij* voor de verhaalbare schade tot een maximum van 6.200 EUR per *schadegeval* aan haar *verzekerden* voorschotten uitkeren.

De vergoedingen op basis van de artikelen 30.1 en 30.2 zijn cumuleerbaar tot een maximumbedrag van 6.200 EUR.

### 30.3. Buitenlandse procedures

Wanneer de *verzekerde* naar aanleiding van een gewaarborgd *schadegeval* als gedaagde verplicht is te verschijnen voor een buitenlandse rechtbank neemt de *maatschappij* de hierdoor veroorzaakte verantwoorde kosten van verplaatsing en verblijf voor haar rekening.

### 30.4. Borgstelling

Indien tengevolge van een gewaarborgd *schadegeval* een *verzekerde* aangehouden is en een borgsom geëist wordt voor zijn vrijheidstelling, verbindt de *maatschappij* zich ertoe de borgsom te storten. Het bedrag van de waarborg bedraagt per *schadegeval* maximum 25.000 EUR.

Wanneer de borgsom door de *verzekerde* werd gestort, betaalt de *maatschappij* de som aan de *verzekerde* terug. Zodra de gestorte borgsom vrijgemaakt is, moet de *verzekerde* alle formaliteiten vervullen die nodig zouden zijn voor de terugbetaling.

Wanneer de gestorte borgsom in beslag genomen wordt voor niet gedekte kosten zal de *verzekerde* de *maatschappij* terugbetalen.

### 30.5. Genadeverzoek

Zonder rekening te houden met de maximale tussenkomst, zal de *maatschappij* de kosten van het genadeverzoek ten laste nemen, indien de *verzekerde* bij een gewaarborgd *schadegeval* tot een effectieve vrijheidsberovende straf veroordeeld werd.

## HOOFDSTUK 5 BIJKOMENDE BEPALINGEN

### Artikel 31 - Intresten en kosten - reddingskosten

31.1. Voor de waarborgen Burgerlijke Aansprakelijkheid (hoofdstukken 1, 2 en 3) neemt de *maatschappij* de reddingskosten, de intresten en de kosten betreffende burgerlijke rechtsvorderingen, alsook de

honoraria en de kosten van de advocaten en deskundigen integraal ten laste voor zover het geheel van deze intresten en kosten en de schadeloosstelling per *schadegeval* het verzekerd bedrag van de waarborg niet overschrijdt.

Boven het verzekerd bedrag van de waarborg is de tussenkomst van de *maatschappij*, voor de reddingskosten en de overige in de eerste alinea opgesomde schadeposten afzonderlijk, als volgt beperkt:

- tot 495.787,05 EUR indien het verzekerd bedrag van de waarborg lager is dan of gelijk aan 2.478.935,25 EUR;
- tot 495.787,05 EUR plus 20% van het gedeelte van het verzekerd bedrag van de waarborg dat tussen 2.478.935,25 EUR en 12.394.676,24 EUR ligt;
- tot 2.478.935,25 EUR plus 10% van het gedeelte van het verzekerd bedrag van de waarborg dat boven 12.394.676,24 EUR ligt, met een maximum tussenkomst van 9.915.740,99 EUR.

Deze bedragen zijn gekoppeld aan het indexcijfer van de consumptieprijzen. Het basisindexcijfer is dit van november 1992, d.i. 113,77 (basis 1988 = 100). Het indexcijfer dat zal worden toegepast is dit van de maand, voorafgaand aan het *schadegeval*.

31.2. De *maatschappij* neemt de reddingskosten ten laste die betrekking hebben op de gedekte schade. De waarborg wordt verleend rekening houdend zowel met de definitie als met het bedrag van elke betrokken waarborg.

De *maatschappij* waarborgt alleen volgende kosten:

- de kosten die voortvloeien uit de maatregelen die de *maatschappij* heeft gevraagd om de gevolgen van de gedekte *schadegevallen* te voorkomen of te beperken;
- de kosten die voortvloeien uit de redelijke maatregelen die de *verzekerde* uit eigen beweging heeft genomen overeenkomstig de regels van de zaakwaarneming, ofwel om een gedekt *schadegeval* te voorkomen, ofwel om de gevolgen ervan te voorkomen of te beperken voor zover dat:
- deze maatregelen dringend zijn, dit wil zeggen dat de *verzekerde* verplicht is ze onmiddellijk te nemen zonder de mogelijkheid de *maatschappij* te verwittigen en voorafgaand haar akkoord te verkrijgen, op gevaar af de belangen van de *maatschappij* te schaden;
- indien het gaat om maatregelen om een gedekt *schadegeval* te voorkomen, er nakend gevaar is, mits de maatregelen met de zorg van een goed huisvader zijn gemaakt.

De *verzekerde* verbindt zich ertoe de *maatschappij* onmiddellijk op de hoogte te brengen van elke genomen reddingsmaatregel.

Volgende kosten blijven evenwel ten laste van de *verzekerde* :

- de kosten die voortvloeien uit maatregelen om een gedekt *schadegeval* te voorkomen bij ontstentenis van nakend gevaar of wanneer het nakend gevaar afgewend is;
- de kosten die voortvloeien uit het laatijdig nemen van maatregelen of uit de nalatigheid om preventiemaatregelen te nemen die vroeger al hadden moeten genomen zijn.

### Artikel 32 - Beperkingen van de waarborgen

De *maatschappij* waarborgt niet:

32.1. de schade veroorzaakt door oorlog of gelijkaardige feiten, door burgeroorlog, door burgerlijke onlusten of door arbeidsconflicten.

32.2. De schade die rechtstreeks of onrechtstreeks het gevolg is van een daad van *terrorisme*.

32.3. De *schadegevallen* die door een *verzekerde* opzettelijk werden veroorzaakt of die verband houden met het plegen van opzettelijke misdrijven als dader, mededader of medeplichtige.

Zonder afbreuk te doen aan artikel 12.6, is schade door diefstal evenwel gewaarborgd voor zover die begaan werd door een *verzekerde* die geen *leidinggevende* is en dit tot maximum 25.000 EUR en met toepassing van een *vrijstelling* van 2.500 EUR.

Onverminderd hetgeen bepaald wordt in artikel 32.1. en 32.2. blijft de waarborg verworven wanneer het *schadegeval* opzettelijk veroorzaakt werd door een *verzekerde* die geen *leidinggevende* is, maar in dat geval kan de *maatschappij* verhaal uitoefenen tegen de schuldige *verzekerde*.

32.4. De schade voortvloeiend uit de aansprakelijkheid van diegene die een *schadegeval* heeft veroorzaakt door grove schuld.

Onder grove schuld wordt verstaan:

32.4.1. deelname aan twist- of vechtpartijen, gebruik van fysiek geweld, dronkenschap of een ermeë vergelijkbare toestand ingevolge het gebruik van verdovende of bewustzijnsbeïnvloedende middelen;

32.4.2. een tekortkoming aan wetten, regels of gebruiken eigen aan de activiteit van de *verzekerde* onderneming, waarbij het voor ieder met de materie vertrouwde persoon duidelijk moet zijn dat hieruit haast onvermijdelijk schade moet ontstaan;

32.4.3. de aanvaarding en de uitvoering van werken waarvan de *verzekerde* bewust had moeten zijn dat hij niet beschikte over de

nodige bekwaamheid, de technische kennis, de menselijke en materiële middelen om de aangegane verbintenissen na te komen;

32.4.4. het uitoefenen van een bedrijfsactiviteit zonder over de wettelijke vereiste vergunningen of licenties te beschikken of het in het economisch verkeer brengen van *producten* zonder de wettelijk vereiste certificaten;

32.4.5. de herhaling van schade met een zelfde oorzaak wegens het niet nemen van voorzorgsmaatregelen na de eerste vastgestelde schade;

32.4.6. het niet onderwerpen van de *producten* aan de gebruikelijke tests en controles volgens de recentst beschikbare technologische middelen.

Wanneer het *schadegeval* evenwel veroorzaakt werd door de grove schuld van een *verzekerde* die geen *leidinggevende* is, blijft de waarborg verworven maar kan de *maatschappij* verhaal uitoefenen tegen de schuldige *verzekerde*.

32.5. De schade voortvloeiend uit handelingen zoals financiële operaties, ontvreemding, misbruik van vertrouwen, oneerlijke concurrentie of aantasting van intellectuele rechten.

32.6. De gerechtelijke, transactionele, administratieve of economische boetes, de zogenaamde “punitive” of “exemplary damages” van buitenlandse rechtsstelsels en de kosten van strafvervolgning.

32.7. De schade voortvloeiend uit *milieuaantasting* die niet het gevolg is van een plotse, onopzettelijke en onvoorzienbare gebeurtenis in hoofde van de *verzekeringsnemer*, en zijn *leidinggevend* en in het bijzonder de technici belast met het voorkomen van *milieuaantasting*, alsmede de *milieuaantasting* ten gevolge inbreuk op de wetten en reglementeringen inzake bescherming van het leefmilieu.

Voor toepassing van de waarborg Burgerlijk Verhaal (hoofdstuk 4), waarborgt de *maatschappij* geen schadegevallen in verband met burenhinder en *milieuaantasting* die niet rechtstreeks het gevolg is van een plotse, onopzettelijke en onvoorzienbare gebeurtenis in hoofde van de schadeverwekker.

32.8. De schade die het gevolg is van het door de *verzekeringsnemer* en zijn *leidinggevend* opteren voor werk- of productiemethodes, voor het aanwenden van materialen of componenten die kostenbesparend zijn maar die een aanmerkelijke en onverantwoorde verhoging van het risico met zich meebrengen.

32.9. De schade veroorzaakt door:

- voertuigen voortbewogen door motorkracht (uitgezonderd hetgeen bepaald wordt in artikel 7.1 tot 7.3);
- het gebruik van luchtvaartuigen, schepen of gelijk welke andere drijvende constructies en offshore-installaties;
- spoorrijtuigen;
- roerende of onroerende goederen die niet behoren tot de *actieve exploitatie*.

Voor toepassing van de waarborg Burgerlijk Verhaal (hoofdstuk 4), waarborgt de *maatschappij* geen schadegevallen waarbij de *verzekerde* betrokken is als eigenaar, huurder, bestuurder of houder van de in de vorige paragraaf vermelde tuigen, constructies, installaties en goederen.

32.10. De *stoffelijke schade* en de *immateriële schade* ontstaan door water, vuur, rook, ontploffing of implosie (waarvan de oorzaak gesitueerd wordt op een bedrijfsite waarvan de *verzekeringsnemer* eigenaar, huurder of gebruiker is) en die verzekeraar zijn in een brandverzekeringsovereenkomst door de waarborg “huurdersaansprakelijkheid”, “gebruikersaansprakelijkheid” of “verhaal van derden” behoudens hetgeen bepaald wordt in artikel 7.7.

32.11. De schade veroorzaakt door of mogelijk gemaakt door:

- de uitwerking van een wijziging in de atoomstructuur van de stof;
- de kunstmatige versnelling van atoomdeeltjes;
- radioactiviteit, ioniserende stralen en elektromagnetisme;
- asbest;
- het gebruik of het bezit van explosieven of vuurwapens;
- genetisch gemanipuleerde organismen;
- *prionziekten*;

32.12. Schade-eisen gebaseerd op de wet van 30 juli 1979 inzake de objectieve aansprakelijkheid voor brand en ontploffing, behalve indien ook de waarborg van hoofdstuk 6 is verzekerd.

32.13. De schade die rechtstreeks of onrechtstreeks het gevolg is van het gebruik van elektronische communicatiemiddelen zoals internet, intranet, extranet of andere soortgelijke systemen.

32.14. De gevolgen van het niet-naleven van contractuele verplichtingen zoals ondermeer waarborgen, uitvoeringstermijnen of boetebedingen die de *verzekerde* op zich heeft genomen.

32.15. De gevolgen van een afstand van verhaal toegestaan door de *verzekeringsnemer* tenzij de *maatschappij* hiermee uitdrukkelijk heeft ingestemd.

De *maatschappij* geniet in alle gevallen van het voordeel van clausules overeengekomen

of opgelegd door de *verzekerde* en waarin diens aansprakelijkheid wordt beperkt of weerlegd.

32.16. De burgerrechtelijke aansprakelijkheid van de sociale mandatarissen van de verzekerde onderneming indien deze wordt weerhouden uit hoofde van de wet op de handelsondernemingen of van gelijkaardige wetten ingevolge een beheersfout door hen begaan in hun hoedanigheid van beheerder of gerant.

32.17. De kosten om de slecht uitgevoerde *werken* opnieuw uit te voeren.

32.18. De schade veroorzaakt door de aanwezigheid van toxische schimmels in gebouwen of bouwmaterialen.

32.19. De verdediging van de belangen van de *verzekerde* ingeval de schade de *vrijstelling* niet overtreft.

32.20. De schade ingevolge *werken* door onderaannemers uitgevoerd. Onder onderaannemers wordt verstaan, elke natuurlijke of rechtspersoon die, binnen het kader van de verzekerde activiteiten, geheel of gedeeltelijk optreedt voor rekening van de *verzekerde*.

#### Artikel 33 - Vaststelling van de premie

De premie is forfaitair bepaald, in functie van het aantal personen tewerkgesteld in de verzekerde onderneming.

Dit aantal is vermeld in de bijzondere voorwaarden. De *verzekeringsnemer* verbindt zich ertoe elke wijziging in dit aantal te melden aan de *maatschappij*.

Het aantal tewerkgestelde personen wordt als volgt bepaald:

- de bedrijfsleider, zijn echtgeno(o)t(e), zijn gezinsleden en de met hem in gezinsverband samenwonende personen en de vrijwillige helpers, tellen samen voor één persoon;
- iedere werkende vennoot telt voor één persoon (met uitzondering van de echtgeno(o)t(e) van de bedrijfsleider, zijn gezinsleden en de met hem in gezinsverband samenwonende personen);
- iedere bezoldigde persoon of interim telt:
  - voor 1 persoon, indien de werktijd hoger ligt dan 50 % van de normale jaarlijkse werkprestatie;
  - voor 1/2 persoon, indien de werktijd minder bedraagt of gelijk is aan 50 % van de normale jaarlijkse werkprestatie.

Het toevallig personeel is gratis verzekerd voor zover de tewerkstelling niet meer bedraagt dan 15 dagen per jaar. De jobstudenten zijn gratis verzekerd voor zover er maximum één gelijktijdig is tewerkgesteld en dit enkel gedurende de vakantieperiodes

en/of weekends.

Bij wijziging van het aantal personen zal de *maatschappij* de premie aanpassen vanaf de volgende jaarlijkse vervaldag.

**HOOFDSTUK 6 :  
VERPLICHT VERZEKERING  
VAN DE OBJECTIEVE  
AANSPRAKELIJKHEID IN GEVAL  
VAN BRAND OF ONTPLOFFING  
(WET VAN 30.07.1979 EN KB VAN  
05.08.1991)**

Deze waarborg is enkel verworven indien deze vermeld is in de bijzondere voorwaarden.

---

**Artikel 34 - Voorwerp van de waarborg**

---

De *maatschappij* waarborgt de objectieve aansprakelijkheid waartoe de in de bijzondere voorwaarden omschreven inrichting voor de *verzekeringsnemer* aanleiding kan geven in geval van brand of ontploffing op basis van artikel 8 van de wet van 30.07.1979, voor zover de schade zich binnen de looptijd van deze waarborg voordeed.

---

**Artikel 35 - Beperkingen van de waarborg**

---

Onverminderd de bepalingen van artikel 37 zijn van de verzekering uitgesloten:

- schade die opzettelijk is veroorzaakt door de *verzekerde*;
- schade veroorzaakt door de grove schuld van de *verzekerde*, zoals gedefinieerd in artikel 32.4.1 tot en met 32.4.5;
- *stoffelijke schade* die het gevolg is van welke aansprakelijkheid ook van de *verzekerde*, die verzekeraar is door de dekking "Huurdersaansprakelijkheid", "Gebruikersaansprakelijkheid" of "Verhaal van Derden" van een brandverzekeringsovereenkomst.

Voor de toepassing van deze uitsluiting verstaat men onder:

- huurdersaansprakelijkheid: schade, reddings-, behouds-, opruimings- en sloopkosten en onbruikbaarheid van onroerende goederen waarvoor de huurders aansprakelijk zijn krachtens de artikels 1732, 1733 en 1735 van het Burgerlijk Wetboek;
- gebruikersaansprakelijkheid : schade, reddings-, behouds-, opruimings- en sloopkosten en onbruikbaarheid van onroerende goederen waarvoor de gebruikers van een pand of van een gedeelte van een pand aansprakelijk zijn krachtens 1302 van het Burgerlijk Wetboek;
- verhaal van derden : schade, reddings-, behouds-, opruimings- en sloopkosten en onbruikbaarheid van onroerende goederen, veroorzaakt door brand of ontploffing die de in de bijzondere voorwaarden omschreven inrichting beschadigt en overslaat naar

goederen die aan derden toebehoren, waarvoor de *verzekerde* aansprakelijk is krachtens de artikels 1382 tot 1386 bis van het Burgerlijk Wetboek.

---

**Artikel 36 - Bedrag van de waarborg**

---

De waarborg wordt verleend, per *schadegeval*, tot beloop van volgende bedragen:

- voor *lichamelijke schade*: 15.000.000 EUR;
- voor *stoffelijke schade* en *immateriële schade*: 750.000 EUR

De voornoemde bedragen zijn gekoppeld aan het verloop van het indexcijfer van de consumptieprijs. Het basisindexcijfer is dit van juli 1991, d.i. 110,34 (basis 1988 = 100).

De aanpassing gebeurt jaarlijks op 30 augustus.

De bepalingen van artikel 31 (hoofdstuk 5) m.b.t. de reddingskosten, de intresten en de kosten betreffende burgerlijke rechtsvorderingen, alsook de honoraria en de kosten van de advocaten en deskundigen, zijn ook op dit hoofdstuk van toepassing.

---

**Artikel 37 - Tegenstelbaarheid**

---

De beëindiging, de nietigverklaring, de ontbinding, de opzegging, de schorsing van de overeenkomst of van de waarborg kunnen door de *maatschappij* alleen aan de benadeelde derden tegengeworpen worden voor schadegevallen die voorvallen na het verstrijken van een termijn van 30 dagen na de kennisgeving van het feit door de *maatschappij*, per aangetekende brief, aan de burgemeester van de gemeente waarin de in de bijzondere voorwaarden omschreven inrichting zich bevindt. De termijn gaat in de dag na de indiening van de afgifte ter post van de aangetekende brief.

De schadegevallen die zich voordoen terwijl de beëindiging, de nietigverklaring, de ontbinding, de opzegging, de schorsing van de overeenkomst of van de waarborg al van kracht is tussen partijen, maar voor het verstrijken van de voornoemde termijn van 30 dagen, geven aanleiding tot het instellen van verhaal door de *maatschappij* op de *verzekeringsnemer* overeenkomstig artikel 38.

---

**Artikel 38 - Verhaal van de *maatschappij***

---

De *maatschappij* behoudt zich een recht van verhaal op de *verzekeringsnemer* voor, voor alle gevallen van nietigheid, uitsluiting, exceptie of verval.

De *maatschappij* is verplicht de *verzekeringsnemer* of, in voorkomend geval, de *verzekerde* die niet de *verzekeringsnemer* is, kennis te geven van zijn voornemen om verhaal in te stellen zodra hij op de hoogte is van de feiten waarop dat besluit gegrond is. Bij gedeeltelijk verval is het verhaal beperkt tot het verschil tussen de door de *maatschappij* betaalde sommen en het bedrag

van de dekking dat de *maatschappij* de *verzekeringsnemer* verschuldigd is krachtens de overeenkomst.

Het verhaal heeft betrekking op de schadevergoeding, intresten en gerechtskosten inbegrepen.

---

**Artikel 39 - Verzekeringsattest**

---

Bij het opnemen van deze waarborg in de overeenkomst geeft de *maatschappij* aan de *verzekeringsnemer* een verzekeringsattest af overeenkomstig artikel 7 van het koninklijk besluit van 5 augustus 1991. Een duplicaat van dit attest wordt bezorgd aan de burgemeester van de gemeente waar de in de bijzondere voorwaarden omschreven inrichting zich bevindt.

## VERKLARENDE WOORDENLIJST

### **Maatschappij**

- P&V Verzekeringen CVBA, verzekeringsonderneming toegelaten door de NBB onder code 0058 voor het uitoefenen van de tak “Burgerlijke aansprakelijkheid” en van de tak “Rechtsbijstand”.

### **Verzekeringnemer**

De natuurlijke of de rechtspersoon die deze overeenkomst afsluit.

### **Verzekerden**

In het kader van de waarborgen beschreven in hoofdstuk 1 tot en met 5, is de hoedanigheid van verzekerde aan volgende categorieën van personen verworven terwijl ze deelnemen aan de verzekerde activiteiten:

- de *verzekeringnemer*, zijn gezinsleden en de met hem in gezinsverband samenwonende personen als de *verzekeringnemer* een natuurlijke persoon is;
- de werkende vennoten, de bestuursorganen (zoals de zaakvoerders en de bestuurders) evenals de personen die een gelijkaardige functie uitoefenen;
- de aangestelden wanneer zij onder het gezag staan van de *verzekeringnemer*. Voor de waarborg burgerlijk verhaal (hoofdstuk 4) genieten alleen de aangestelden die met de *verzekeringnemer* verbonden zijn door een arbeidsovereenkomst in de zin van de wet van 3 juli 1978, van de hoedanigheid van verzekerde.

In het kader van de waarborgen beschreven in hoofdstuk 6, is de hoedanigheid van verzekerde verworven aan de *verzekeringnemer* in hoedanigheid van natuurlijke of rechtspersoon waarop de verzekeringsplicht rust in de zin van het K.B. van 05 augustus 1991.

### **Derden**

- In het kader van de hoofdstukken 1, 2, 3, 4 en 5 dient onder derde verstaan te worden:

Elke natuurlijke of rechtspersoon andere dan:

- de *verzekeringnemer*;
- terwijl ze deelnemen aan de verzekerde activiteiten: zijn gezinsleden en de met hem in gezinsverband samenwonende personen, de werkende vennoten, de leden van de bestuursorganen;
- de aangestelden en zelfstandige medewerkers wanneer zij onder het gezag staan van de *verzekeringnemer* behalve voor wat de schade aan hun voertuigen en andere persoonlijke bezittingen betreft voor zover ze het *schadegeval* niet hebben veroorzaakt of mede veroorzaakt;
- vennootschappen die een band hebben met de verzekerde onderneming op één van de wijzen omschreven in Boek I, Titel II, Hfdst. II, afdelingen I tot en met III van het Wetboek van Vennootschappen.

- In het kader van de waarborgen beschreven in hoofdstuk 6, dient onder benadeelde derde te worden verstaan, iedere persoon met uitzondering van de persoon waarop de verzekeringsplicht rust in de zin van het K.B. van 05 augustus 1991. Van de schadeloosstelling zijn evenwel uitgesloten:
  - de persoon die aansprakelijk is voor het schadegeval krachtens de artikels 1382 tot 1386bis van het Burgerlijk Wetboek;
  - de persoon die van alle aansprakelijkheid is ontheven krachtens artikel 18 van de wet van 03 juli 1978 betreffende de arbeidsovereenkomsten;
  - de verzekeringsonderneming die ter uitvoering van een ander contract dan deze overeenkomst, de geleden schade heeft vergoed;
  - iedere andere persoon, instelling of organisme die overeenkomstig de wet van 30 juli 1979 niet kan genieten van de uitkeringen bepaald in deze wet.

### **Actieve exploitatie**

Het gebruik van de onroerende goederen en de bedrijfsuitrusting bij de bedrijfsprocessen, in het kader van de verzekerde activiteit.

### **Bedrag van de waarborg**

Het bedrag van de waarborg, bepaald in de bijzondere of in de algemene voorwaarden, omvat de in hoofdsom verschuldigde schadevergoeding. Indien in deze overeenkomst bij een specifieke waarborg een verzekerd bedrag vermeld wordt, is dit steeds begrepen in de totale waarborg.

### **Immateriële schade**

Elk in geld waardeerbaar en becijferbaar nadeel dat voortvloeit uit ontzegging van voordelen die met de uitoefening van een recht verbonden zijn, uit onderbreking van een door een persoon of goed verstrekte dienst, of uit winstderving, en inzonderheid: verlies van afzet, van cliënteel, van winst, gebruikserving van roerend of onroerend goed, productiestilstand en andere gelijkaardig geldelijk nadeel dat niet uit *lichamelijke schade* voortvloeit.

### **Immateriële gevolgschade**

De *immateriële schade* die het gevolg is van een door deze overeenkomst gewaarborgde *stoffelijke schade* of *lichamelijke schade*.

### **Informatica**

Het geheel van technieken voor het elektronisch verzamelen, sorteren, in het geheugen opslaan, het verzenden, het gebruiken of behandelen van gegevens op een geautomatiseerde wijze.

### **Informaticaschade**

Schade toegebracht aan gegevensdragers en informaticasystemen en de schade die hieruit voortvloeit, evenals schade veroorzaakt door of ingevolgd het gebruik van *informatica*.

### **Leidinggeevenden**

De natuurlijke personen die als zaakvoerder,

bestuurder, bedrijfsleider of vereffenaar een leidende functie uitoefenen of de personen die een leidende werkzaamheid uitvoeren van dagelijks bestuur, van commerciële, financiële of technische aard.

### **Lichamelijke schade**

Alle nadelige gevolgen van een aantasting van de fysieke integriteit.

### **Materiële breuk**

Een spontaan en plots ontstane wijziging van de fysieke structuur of gesteldheid van het geleverd *product* waardoor dit niet langer de functionaliteit levert waarvoor het werd geconcipieerd.

### **Milieu aantasting**

Een schadelijke, nadelige of storende wijziging aan de gesteldheid van de grond, het water of de atmosfeer ongeacht of deze wijziging een tijdelijk dan wel een permanent karakter heeft, alsmede lawaai, geur, temperatuur, vocht, trillingen en stralingen.

### **Opsporingskosten**

De vergoeding voor de bedachtzaam gemaakte kosten voor het opzoeken van de *producten* of *werken* die de oorzaak van het *schadegeval* zijn of die vermoed worden het te zijn, evenals de herstellingskosten van de schade inherent aan de opsporingsactiviteiten.

### **Prionziekten**

Overdraagbare spongiforme encefalopathiën zoals ondermeer BSE, de ziekte van Creutzfeldt-Jacob, de ziekte van Scrapie.

### **Product**

Elk tastbaar goed geleverd in het kader van de verzekerde activiteit.

### **Schadegeval**

Het voorvallen van schade dat aanleiding geeft tot de waarborg van deze afdeling. Alle schaden te wijten aan éénzelfde initiële oorzaak of aan een reeks van identieke oorzaken vormen één en hetzelfde schadegeval, waarvan de datum die is van het eerste voorvallen van schade. Indien de datum van het voorvallen van de schade niet vastgesteld kan worden, zal de datum van de eerste uiting van de schade in aanmerking genomen worden.

### **Stoffelijke schade**

De materiële beschadiging, de vernieling of het verlies van goederen.

### **Terrorisme**

Een clandestien georganiseerde actie of dreiging van actie met ideologische, politieke, etnische of religieuze bedoelingen, individueel of door een groep uitgevoerd waarbij geweld wordt gepleegd op personen of de economische waarde van een materieel of immaterieel goed geheel of gedeeltelijk wordt vernield, ofwel om indruk te maken op het publiek, een klimaat van onveiligheid

te scheppen of de overheid onder druk te zetten, ofwel om het verkeer of de normale werking van een dienst of een onderneming te belemmeren.

***Verzekeringsjaar***

De periode tussen twee jaarlijkse premieervaldagen of tussen de datum van inwerkingtreding en de eerste premieervaldag of tussen de laatste premieervaldag en de datum tegen welke deze waarborg werd opgezegd.

***Vrijstelling***

Het gedeelte van het schadebedrag dat bij elk *schadegeval* ten laste van de *verzekeringnemer* blijft vermeld in de bijzondere en / of algemene voorwaarden. Ingeval er meerdere vrijstellingen van toepassing zijn op eenzelfde *schadegeval*, wordt de hoogste vrijstelling toegepast.

***Zuiver immateriële schade***

De *immateriële schade* die niet voortvloeit uit *stoffelijke schade* of *lichamelijke schade*.

***Werken***

Alle materiële werken uitgevoerd in het kader van de verzekerde activiteit.

**AFDELING 3 :  
VIVIUM BUSINESS ACCIDENTS**

**TITEL I  
WETTELIJKE WAARBORG  
ARBEIDSONGEVALLEN**

**Artikel 1 - Voorwerp van de waarborg**

Bij *ongeval* dat de *verzekerden* tijdens de duur van de overeenkomst overkomen is, waarborgt de *maatschappij* alle door de *Wet* vastgelegde vergoedingen, zonder uitzondering noch voorbehoud en niettegenstaande ieder vervalbeding. De dekking strekt zich uit tot het zich voordoen van alle *ongevallen* en dit voor alle activiteiten en alle *verzekerden* die bij de *verzekeringnemer* zijn tewerkgesteld. De waarborg wordt ten opzichte van de *verzekeringnemer* beperkt tot de in de bijzondere voorwaarden beschreven activiteit.

**Artikel 2 - Dekkingsgebied**

De dekking geldt in de hele wereld.

**Artikel 3 - Bezoldiging voor de premieberekening**

Wanneer de jaarlijkse *bezoldigingen* hoger liggen dan het wettelijk plafond, is het dit laatste bedrag dat genomen wordt voor de premieberekening.

**Artikel 4 - Tekortkomingen vanwege de *verzekeringnemer* m.b.t. de bepalingen inzake veiligheid en hygiëne**

Zijn niet gedekt ten aanzien van de *verzekeringnemer* en verlenen de *maatschappij* het verhaalsrecht voorzien in artikel 5, de *arbeidsongevallen* die zich hebben voorgedaan ingevolge de blootstelling van de *verzekerde* aan een gevaar dat voortvloeit uit een ernstig tekortkoming vanwege de *verzekeringnemer* met betrekking tot de wettelijke en reglementaire bepalingen inzake veiligheid en hygiëne op het werk, tekortkoming die vanwege de *maatschappij* of een bevoegde ambtenaar het voorwerp uitgemaakt heeft van een specifieke en vooraf aangekondigde betekening.

De waarborg blijft de *verzekeringnemer* evenwel verworven, zonder afbreuk te doen aan artikel 48 van de *Wet*, indien hij het bewijs levert dat het *ongeval* eveneens te wijten is aan de niet naleving door de *verzekerde* van de veiligheidsinstructies die hem vooraf schriftelijk door de *verzekeringnemer* betekend werden, terwijl de nodige veiligheidsmiddelen tot zijn beschikking gesteld waren.

**Artikel 5 - Verhaalsrecht**

Wanneer de *maatschappij* ten opzichte van de *verzekerden* of de *rechthebbenden* gehouden is, heeft zij, afgezien van elke

andere vordering waarover zij beschikt, recht op verhaal tegen de *verzekeringnemer* in de mate waarin zij haar prestaties volgens de wet van 25 juni 1992 op de landverzekeringsovereenkomst of de overeenkomst had kunnen weigeren of verminderen.

**TITEL II  
OPTIONELE WAARBORGEN**

De *maatschappij* verzekert de volgende optionele waarborgen voor zover er melding van gemaakt is in de bijzondere voorwaarden:

**Artikel 6 - Excedent Wet**

In geval van *arbeidsongeval* of *ongeval* op de weg van en naar het werk in de zin van de *Wet*, strekt de verzekering zich uit tot het gedeelte van de *bezoldiging* dat het wettelijk plafond overschrijdt.

**Artikel 7 - Gewaarborgd Loon**

7.1. Ondanks de prestaties die door de andere waarborgen voorzien zijn, verbindt de *maatschappij* zich ertoe in geval van *arbeids-* of *arbeidswegongeval* van de *verzekerden* de *verzekeringnemer* de *bezoldiging* of de aanvullende *bezoldiging* waarop de *verzekerden* aanspraak kunnen maken krachtens de wet van 3 juli 1978 m.b.t. het arbeidscontract en krachtens de collectieve overeenkomsten terzake, ten laste te nemen.

7.2. Indien er uitdrukkelijke melding van gemaakt werd in de bijzondere voorwaarden, neemt de *maatschappij* eveneens de patronale sociale bijdragen ten laste die op het gewaarborgd loon toepasselijk zijn, vanaf de eerste eurocent loon. Onder patronale sociale bijdragen, dient men enkel de werkgeversbijdragen te verstaan die de *verzekeringnemer* periodiek aan de sociale zekerheid dient te storten.

7.3. De in de bijzondere voorwaarden aangeduide premie wordt berekend op de totaliteit van de niet-geplafondeerde *bezoldigingen*.

**Artikel 8 - Privé Leven**

De waarborg is verworven in geval van een *ongeval* van het *privé leven* dat de *verzekerden* overkomt.

De verzekering strekt zich uit tot een *ongeval* dat een *verzekerde* is overkomen die de wettelijke dekking geniet, wanneer dit *ongeval* in de zin van de *Wet* niet als *arbeidsongeval* wordt beschouwd, en dit omdat het *ongeval* wel gebeurd is tijdens, maar niet door de uitvoering van het arbeidscontract.

De tussenkomst van de *maatschappij* is gebaseerd op de werkelijke of conventionele *bezoldiging* van de *verzekerden*, vermeld in de

bijzondere voorwaarden.

**Artikel 9 - Waarborg Beroepsleven**

De waarborg is verworven in geval van *beroepsongevallen* die de *verzekerden* overkomen die niet aan de *Wet* onderworpen zijn.

De tussenkomst van de *maatschappij* is gebaseerd op de conventionele *bezoldiging* van de *verzekerden*, vermeld in de bijzondere voorwaarden.

**Artikel 10 - 24uur/24**

De waarborg is verworven in geval van *ongeval* van het *privé leven* of in geval van *beroepsongevallen* die de *verzekerden* overkomen die niet aan de *Wet* onderworpen zijn

De tussenkomst van de *maatschappij* is gebaseerd op de conventionele *bezoldiging* van de *verzekerden*, vermeld in de bijzondere voorwaarden.

**TITEL III  
GEMEENSCHAPPELIJKE  
BEPALINGEN**

**HOOFDSTUK 1  
BIJKOMENDE DEKKINGEN**

Behalve voor de waarborg *Privé Leven*, verleent de *maatschappij* volgende bijkomende waarborgen :

**Artikel 11 - Bijkomstige werken**

De verzekering breidt zich uit tot alle hoofdzakelijke en bijkomstige werken in verband met de activiteit van de *verzekeringnemer* en inzonderheid :

- reinigings-, onderhouds-, en herstellingswerken van het materieel, de inrichtingen en de gebouwen, met uitsluiting van de afbraakwerken en van het optrekken van nieuwe constructies;
- plaatsing en demontage van het materieel;
- functionering van mess, kantines en refectoirs;
- deelneming van de *verzekeringnemer* aan jaarbeurzen, markten en/of tentoonstellingen, culturele manifestaties, bijkomstige, voorbereidende en eruit voortvloeiende werken inbegrepen;
- activiteiten ter voorkoming van schadegevallen alsmede reddings-, blussings-, opruimings-, inrichtings- en andere werken ingevolge brand, ontploffing, overstroming, storm en andere gelijkaardige gebeurtenissen.

#### Artikel 12 - Werken voor privé-rekening

De *verzekerden* kunnen met divers werk gelast worden zoals tuin-, reinigings-, onderhouds-, licht herstellingswerk, verfraaiings- en/of uitbreidingswerken van goederen voor privé-rekening van de *verzekeringnemer* of van zijn beheerders.

De *maatschappij* stemt erin toe de *ongevallen* die uit die werken voortvloeien in de dekking van de overeenkomst op te nemen met dien verstande dat de *verzekeringnemer* zich ertoe verbindt de *bezoldigingen* die voor die werken aan de *verzekerden* worden uitgekeerd op de bezoldigingsaangifte te vermelden.

#### Artikel 13 - Nieuwe exploitatiezetel

De waarborgen worden automatisch verleend aan de *verzekerden* die in de nieuwe exploitatiezetels van de *verzekeringnemer* in België tewerkgesteld zijn, voor zover de erin uitgeoefende activiteit identiek of gelijkaardig is aan deze die in de bijzondere voorwaarden aangeduid werd. De *verzekeringnemer* verbindt zich ertoe het bestaan van dergelijke toestand ten laatste in de jaarlijkse bezoldigingsaangifte aan de *maatschappij* aan te geven.

#### Artikel 14 - Afstand van verhaal

Zonder afbreuk te doen aan de toepassing van artikel 25 verzaakt de *maatschappij*, behalve in geval van kwaadwilligheid aan alle verhaal tegen:

14.1. de *verzekeringnemer* en zijn beheerders die aansprakelijk zijn voor de *ongevallen* die aan de *verzekerden* veroorzaakt worden tijdens de uitvoering van werken die voor hun privé-rekening gebeuren. De *maatschappij* zal evenwel verhaal uitoefenen tegen deze personen, voor zover hun aansprakelijkheid daadwerkelijk door een verzekeringsovereenkomst gedekt is;

14.2. de openbare instellingen of instellingen van openbaar nut zoals de openbare vervoermaatschappijen, de leveranciers van elektrische stroom, gas, water, de haven- of zeevaartdiensten, de inrichter van jaarbeurzen, markten, tentoonstellingen in de mate dat de *verzekeringnemer* er krachtens overeenkomsten toe gebracht werd of zou worden zelf aan dat verhaal te verzaken;

14.3. de natuurlijke of rechtspersonen voor wiens rekening of met wie de *verzekeringnemer* werken zou kunnen uitvoeren, in de mate dat de *verzekeringnemer* er ingevolge overeenkomsten zelf toe gebracht werd of zou worden, dergelijke verzaking aan verhaal toe te staan.

## HOOFDSTUK 2 GEMEENSCHAPPELIJKE BEPALINGEN VOOR DE OPTIONELE WAARBORGEN

#### Artikel 15 - Voorwoord

Onder voorbehoud van de hierna volgende bepalingen, worden de conventionele prestaties berekend zoals de vergoedingen die voorzien zijn in de *Wet* die in voege is bij het afsluiten van de overeenkomst op basis van de *bezoldigingen* of gedeelte van *bezoldigingen* volgens en in functie van de voorziene dekkingen.

In voorkomend geval, op basis van vaste kapitalen. Zijn echter nooit van toepassing, de artikelen 10, 11, 23 bis, 33 en 42 van de *Wet*.

Tenzij voor de waarborg beschreven in artikel 6, kunnen de *verzekerden* de, door de art. 7 en 9 van de *Wet*, ingevoerde vermoedens niet in hun voordeel invoeren.

#### Artikel 16 - Omvang van de waarborgen

In het kader van de waarborgen beschreven in de artikelen 8 tot 10 :

16.1. Worden bij uitbreiding met *ongevallen* gelijkgesteld:

- ontwrichtingen, verwringingen, spierverrekkingen of -scheuringen veroorzaakt door een plotse krachtspanning;
- onvrijwillige verdrinking;
- hydrocutie;
- beten en steken van dieren;
- fysieke uitputting en ondervoeding ten gevolge van daden van piraterij, schipbreuk en overstroming;
- gevallen van hondsfolheid, miltvuur en tetanus.

16.2. Zijn gedekt: aandoeningen door bevrozing, door felle zon, grote hitte of zonnesteek alsook aantasting van de gezondheid door ultravioletstralen ten gevolge van een gedekt *ongeval*.

16.3. De *ongevallen* ingevolge sportbeoefening als *onbezoldigd liefhebber* zijn gedekt. De verzekering strekt zich evenwel niet uit tot:

- gevechts- en verdedigingssporten, alle luchtsporten, alpinisme, bobsleigh, skeleton, skisprongen van springschansen, speleologie, rugby;
- deelname, training en voorbereidende proeven inbegrepen, aan paardenwedstrijden en –wedrennen;
- diepzeeduiken met autonoom ademhalingstoestel;
- alle wielervedstrijden, wedstrijden met motorrijtuigen en gemotoriseerde vaartuigen (andere dan toeristische rally's waarvoor geen enkele tijd- of snelheidsnorm werd opgelegd) training en proeven inbegrepen.

16.4. De waarborg strekt zich uit tot het gebruik, als passagier, van alle luchtvaarttoestellen, geldig toegelaten voor personenvervoer, voor zover de *verzekerde* geen deel uitmaakt van de bemanning of tijdens de vlucht geen enkele beroepsbedrijvigheid of andere activiteit uitoefent, met betrekking tot het toestel of de vlucht.

16.5. De dekking wordt verleend tot beloop van 50 % van de *verzekerde* sommen voor het gebruik als bestuurder of passagier van elke brom- of motorfiets. De waarborg strekt zich niet uit tot het gebruik als bestuurder of als passagier van elke brom- of motorfiets die op het ogenblik van het *ongeval* niet meer conform is met het proces-verbaal van goedkeuring (gelijkvormigheidsattest).

16.6. De dekking strekt zich niet uit tot constructiewerkzaamheden en tot dakwerken.

16.7. De verzekering is geldig in de hele wereld.

#### Artikel 17 - Beperking van de waarborgen

In het kader van de waarborgen beschreven in de artikelen 6, 8, 9 en 10, verleent de *maatschappij* geen dekking voor de *ongevallen*:

17.1. die voortvloeien uit daden die door de *verzekerden* opzettelijk veroorzaakt of uitgelokt zijn. Anderzijds kan geen enkele persoon die het *ongeval* opzettelijk heeft veroorzaakt of uitgelokt van het voordeel van de prestaties genieten;

17.2. ingevolge oorlogsrisico's. De *verzekerde* behoudt echter zijn recht op de dekking gedurende 14 dagen vanaf het begin van de vijandelikheden wanneer hij in het buitenland door dergelijke gebeurtenissen wordt verrast;

17.3. toe te schrijven aan allerhande militaire of burgerlijke onlusten en aan de maatregelen die worden getroffen om ze te bestrijden, tenzij wordt bewezen dat de *verzekerde* er niet actief heeft aan deelgenomen;

17.4. ontstaan bij opzettelijke deelneming aan voorbereiding of uitvoering van misdaden of misdrijven;

17.5. uitsluitend te wijten aan een psychische aandoening;

17.6. veroorzaakt door andere ioniserende stralingen dan de medische bestralingen vereist door een gewaarborgd *ongeval*;

17.7. ingevolge sportbeoefening behalve indien ze als *onbezoldigd liefhebber* gebeurt;

17.8. de *arbeidsongevallen* die zich hebben



voorgedaan ingevolge de blootstelling van de *verzekerde* aan een gevaar dat voortvloeit uit een ernstige tekortkoming vanwege de *verzekeringnemer* met betrekking tot de wettelijke en reglementaire bepalingen inzake veiligheid en hygiëne op het werk, tekortkoming die vanwege de *maatschappij* of een bevoegde ambtenaar het voorwerp uitgemaakt heeft van een specifieke en vooraf aangekondigde betekening.

17.9. veroorzaakt door een van de volgende gevallen van grove schuld vanwege de *verzekerden* :

- *ongevallen* te wijten aan dronkenschap of aan een andere gelijkaardige toestand door het gebruik van andere producten dan alcoholische dranken; wordt met dronkenschap, in de zin van deze bepaling gelijkgesteld de alcoholintoxicatie van 1,5 gram of meer per liter bloed;
- *ongevallen* overkomen bij deelneming aan geweldpleging op personen of bij het kwaadwillig beschadigen of ontvreemden van goederen;
- *ongevallen* overkomen tijdens de vrijwillige blootstelling aan een uitzonderlijk en overbodig gevaar. Dit is o.m. zo wanneer de *verzekerde* de veiligheidsinstructies niet naleeft die de *verzekeringnemer* hem vooraf schriftelijk betekend heeft, terwijl de nodige veiligheidsmaatregelen tot zijn beschikking waren gesteld.
- alle *ongevallen* te wijten aan uitdagingen, weddenschappen en roekeloze daden.

#### Artikel 18 - Onderschrijvingsmodaliteiten

De waarborgen kunnen afgesloten worden :

18.1 met nominatieve aanduiding. De *begunstigden* die degenen die reeds verzekerd zijn vervangen of aanvullen, genieten de waarborgen zodra de *maatschappij* haar toestemming notificeert;

18.2 zonder nominatieve aanduiding van de *begunstigden*, wanneer zij ofwel een bepaalde groep vormen ofwel een bepaalde categorie van personeel vertegenwoordigen. De *verzekeringnemer* verbindt er zich toe een register bij te houden waarin hij alle *begunstigden* van deze categorie of groep inschrijft. De *maatschappij* heeft het recht elke tussenkomst te weigeren wanneer het slachtoffer niet op regelmatige wijze, vanaf zijn toetreding bij de *verzekeringnemer*, in het register ingeschreven werd.

#### Artikel 19 - Bezoldigingen

In geval het niet om een conventionele *bezoldiging* gaat, wordt de *bezoldiging* van het slachtoffer die als basis dient voor de berekening van de verzekerde sommen, vastgesteld op basis van de twaalf maanden die het *ongeval* voorafgaat, voor zover deze *bezoldiging* betrekking heeft op dezelfde functie en dezelfde arbeidsvoorwaarden van toepassing op het ogenblik van het

*ongeval*. In het kader van de waarborgen beschreven in artikelen 6 en 8 en wanneer de referentieperiode waarover men beschikt uit hoofde van de hiervoor vermelde criteria kleiner is dan 12 maanden, zal de *basisbezoldiging* gelijk zijn aan de referentieperiode, verhoogd met het overeenkomstig prorata om zo de twaalf maanden te vervolledigen.

#### Artikel 20 - Prestaties van de *maatschappij* in geval van overlijden

20.1. Indien de *verzekerde* overlijdt aan de uitsluitende gevolgen van een gedekt *ongeval*, betaalt de *maatschappij* de verschuldigde bedragen aan de *begunstigden*.

Behalve voor de toepassing van artikel 6, wordt gelijkgesteld met een echtgenoot die noch uit de echt, noch van tafel en bed gescheiden is, iemand die op het ogenblik van het *ongeval* ofwel wettelijk samenwoonde met de *verzekerde* in de zin van artikel 1475 van het burgerlijk wetboek ofwel bewijst dat hij/zij meer dan drie jaar heeft samengeleefd met deze laatste.

20.2. Indien de conventionele prestaties berekend worden zoals de formule "basis-wet", zonder toepassing van het K.B. n°530, omvatten zij het kapitaal dat de verschuldigde rente vertegenwoordigt, berekend volgens het *barema*.

De omzettingcoëfficiënt wordt bepaald in functie van de leeftijd van de *rechthebbende* op de datum van het overlijden van de *verzekerde*, tenzij de ouders recht hebben op een tijdelijke rente. In dit laatste geval wordt de omzettingcoëfficiënt bepaald in functie van de leeftijd van de *verzekerde* op de datum van zijn overlijden.

Indien de conventionele prestaties niet volgens de formule "basis-wet", zonder toepassing van het K.B. n°530, berekend worden, zijn zij verschuldigd conform het verzekerd kapitaal of het in aanmerking te nemen veelvoud van de *bezoldiging*.

Voor zover in de bijzondere voorwaarden geen *begunstigde* bij overlijden is aangeduid, zal het verzekerd kapitaal pro rata verdeeld worden onder de *rechthebbenden* volgens de volgende formule: het kapitaal voor de *begunstigde* is gelijk aan het verzekerd kapitaal x kapitaal per *begunstigde* volgens de formule 'basis-wet' zonder toepassing van het KB n°530, gedeeld door de som van de kapitalen van alle *begunstigden* samen volgens de formule 'basis-wet' zonder toepassing van het KB n° 530.

Bij ontstentenis van een *rechthebbende* beperkt de *maatschappij* haar tussenkomst tot de terugbetaling van de begrafeniskosten aan de persoon die deze ten laste heeft genomen en dit tot een bedrag van 2.500 EUR.

20.3. In het kader van de waarborgen beschreven in de artikelen 8 tot 10 indien het overlijden in het buitenland plaatsvindt, betaalt de *maatschappij*, tot een bedrag van 2.500 EUR, de repatriëringskosten van het stoffelijk overschot.

20.4. In het kader van de waarborg beschreven in artikel 8 en indien de dekking "Overlijden" in de overeenkomst voorzien is, zal ieder kind van de *verzekerde* dat aldus ingevolge een *ongeval van het privé-leven* wees geworden is, een maandelijksse bijkomende toelage ontvangen van 200 EUR.

Die bijkomende toelage wordt op 300 EUR per maand gebracht indien de kinderen wees van vader en moeder worden, ingevolge hetzelfde *ongeval*.

Het recht op deze toelage eindigt tegelijk met dat op de wettelijke gezinsuitkeringen en in ieder geval ten laatste wanneer het kind de leeftijd van 25 jaar bereikt heeft. Dat recht houdt eveneens op wanneer de overlevende echtgenoot hertrouwt.

20.5. Bij een gedekt *ongeval* vergoedt de *maatschappij* de kosten voor psychologische hulpverlening aan de echtgenoot, de samenwonende en/ of zijn kinderen die bij hem inwonen. De uitkering van de *maatschappij* is slechts verworven voor zover de hulpverlening binnen de zes maanden die op het *ongeval* volgen van start is gegaan. De uitkering bedraagt 1.000 EUR per *schadegeval* en wordt toegekend op grond van de bewijsstukken.

20.6. Verdwijning wordt niet gelijkgesteld met overlijden.

#### Artikel 21 - Prestaties van de *maatschappij* in geval van blijvende invaliditeit of ongeschiktheid

21.1. In geval van *beroepsongeval*, is de invaliditeitsgraad gelijk aan de ongeschiktheidsgraad vastgesteld overeenkomstig de *Wet*.

Indien deze lager is dan deze van de Officiële Belgische Schaal der Invaliditeiten (OBSI) op de dag van de consolidatie, dan wordt met deze laatste rekening gehouden voor de berekening van de vergoedingen.

Bij *ongeval van het privé-leven*, wordt de invaliditeitsgraad vastgesteld overeenkomstig de Officiële Belgische Schaal der Invaliditeiten (OBSI) dat van toepassing is op het ogenblik van de consolidatie. Als deze invaliditeitsgraad 67% of meer bereikt, wordt hij voor de berekening van de vergoedingen op 100% gebracht.

21.2. Indien het *ongeval* een erkende definitieve invaliditeit voor gevolg heeft, betaalt de *maatschappij* :

- indien de conventionele prestaties worden

berekend zoals de vergoedingen in *Wet*: het kapitaal dat de verschuldigde rente vertegenwoordigt, berekend volgens het *barema*.

In het kader van de waarborg beschreven in artikel 6 en tot aan het einde van de herzieningstermijn van drie jaar bij *Wet* voorzien, betaalt de *maatschappij*, op het desbetreffende gedeelte van de *bezoldiging*, een jaarlijkse niet-geïndexeerde vergoeding van 100 % naar rato van de ongeschiktheidsgraad;

- indien dit niet het geval is, wordt een kapitaal, berekend op het verzekerde bedrag naar rato van de ongeschiktheidsgraad, uitbetaald.

21.3. Er zal nooit rekening gehouden worden met een invaliditeitsgraad boven 100 %.

Geen enkele vergoeding is verschuldigd voor de hulp van een derde persoon. Letsels aan reeds gebrekkige of functioneel buiten werking zijnde ledematen of organen worden slechts vergoed voor het verschil tussen de toestand voor en na het *ongeval*. De schatting van de letsels van een lid of een orgaan mag niet verhoogd worden door de reeds bestaande gebrekkige toestand van een ander lid of orgaan.

21.4. In geval een *ongeval* door de *maatschappij* wordt afgesloten zonder erkenning van een blijvende invaliditeit, beschikt de *verzekerde* over een termijn van drie jaar om zich tegen deze beslissing te verzetten.

Behalve bij uitdrukkelijk andersluidend bericht, zal ieder dossier waar de *maatschappij* zijn verplichting inzake de vergoeding van de tijdelijke ongeschiktheid en de terugstorting van de kosten van behandeling is nagekomen, als beëindigd worden beschouwd.

21.5. De vergoedingen voor overlijden, blijvende en tijdelijke invaliditeit kunnen nooit worden gecumuleerd.

21.6. In geval van *ongeval van het privé-leven*:

- indien de blijvende invaliditeit aan de oorsprong ligt van de beëindiging van de arbeidsovereenkomst van de *verzekerde*, komt de *maatschappij* tot beloop van 2.500 EUR tussenbeide in de kosten van een outplacementdienst;
- indien een lichaamslid door het *ongeval* geraakt wordt, ongeacht of de *verzekerde* rechtshandig of linkshandig is, verbindt de *maatschappij* zich ertoe de meest gunstige invaliditeitsgraad toe te passen die door de OBSI erkend wordt.

#### Artikel 22 - Prestaties van de *maatschappij* in geval van tijdelijke ongeschiktheid

22.1. De *maatschappij* betaalt de *verzekerde* dagvergoeding, vanaf de eerste

dag van de ongeschiktheid, binnen de overeengekomen limieten en ten laatste:

- tot aan de consolidatie van de letsels in het kader van de waarborgen beschreven in de artikelen 8 tot 10;
- tot op het einde van de herzieningstermijn, zon- en feestdagen inbegrepen, in het kader van de waarborgen beschreven in artikel 6.

De dag van het *ongeval* geeft nooit recht op vergoeding. Behalve voor de waarborg vermeld in artikel 10 zal, indien het verplicht stelsel van de sociale zekerheid echter een vergoeding voorziet voor de *verzekerde*, de tussenkomst van de *maatschappij* beperkt blijven tot het verschil tussen het hierboven vermelde bedrag en het bedrag voorzien in dit verplicht stelsel, zelfs indien, ingevolge een aan de *verzekerde* toe te schrijven feit, dit laatste bedrag hem niet effectief werd gestort.

De vergoedingen voor tijdelijk volledige ongeschiktheid worden berekend zoals bepaald in artikel 22 van de *Wet* (90% van het gemiddelde dagbedrag).

Indien de graad van tijdelijke ongeschiktheid lager is dan 90%, wordt de overeengekomen dagelijkse vergoeding vastgesteld naar rato van de vermindering van het arbeidsvermogen van de *verzekerde* in zijn beroeps- of privé-activiteiten.

In geval van forfaitaire dagvergoeding, wordt dit bedrag pro rata betaald in functie van zijn arbeidsongeschiktheid.

22.2. De *verzekerde* dient zelf het bewijs te leveren van zijn volledige ongeschiktheid door middel van een medisch attest.

22.3. De *verzekerde* dagelijkse vergoeding wordt berekend op het gemiddeld dagbedrag van de *verzekerde* (zie Art. 40 van de *Wet*).

22.4. In het kader van de waarborg beschreven in artikel 8 neemt de *maatschappij*, als de duur van de volledige tijdelijke ongeschiktheid zeven dagen of meer bedraagt en als de raadgevend geneesheer van de *maatschappij* oordeelt dat de *verzekerde* over een gezins- of huishoudelijke hulp moet kunnen beschikken, op vertoon van de bewijsstukken en tot beloop van maximum 2000 EUR per *schadegeval*, de kosten van die gezins- of huishoudelijke hulp voor haar rekening.

#### Artikel 23 - Prestaties van de *maatschappij* met betrekking tot kosten van behandeling

23.1. De *maatschappij* neemt de kosten van behandeling, die door het *ongeval* werden veroorzaakt, ten laste tot aan de consolidatie of, in het kader van de waarborg beschreven in artikel 6, tot aan het einde van

de herzieningstermijn.

Onder kosten van behandeling door het *ongeval* veroorzaakt, verstaat men de medisch noodzakelijke verplegingskosten, gepresteerd of voorgeschreven door een geneesheer die wettelijk erkend is om de geneeskunde te mogen beoefenen, alsook de hospitalisatiekosten.

De tussenkomst van de *maatschappij* is alleen verworven voor de handelingen of prestaties die voorkomen in de nomenclatuur van de Belgische ziekte- en invaliditeitswetgeving en tot beloop van éénmaal dit tarief.

23.2. In het kader van de waarborgen beschreven in de artikelen 8 tot 10 neemt de *maatschappij* ten laste:

- de kosten voor een eerste prothese of eerste orthopedisch toestel. Onder prothesetoestel verstaat men uitsluitend datgene dat een gedeelte van het lichaam vervangt dat onwerkzaam is geworden, met uitsluiting van elk ander materieel;
- kosten aan reeds bestaande protheses, maar uitsluitend indien deze gelijktijdig samengaan met lichamelijke letsels;
- de transportkosten gedaan om medische redenen of gedragen tengevolge van een convocatie bij de raadgever-geneesheer van de *maatschappij*. Bij gebruik van een privé-voertuig en in zover de afgelegde afstand 5 km overschrijdt, zullen deze kosten forfaitair worden vastgesteld op basis van het tarief dat in de *Wet* voorkomt. Indien gebruik gemaakt wordt van een openbaar vervoermiddel, worden de werkelijke kosten terugbetaald;
- zonder 2.500 EUR te mogen overschrijden, de verantwoorde opzoekings- en reddingskosten teneinde het leven van de *verzekerde* veilig te stellen;
- zonder 4.000 EUR te mogen overschrijden, de repatriëringskosten in het geval de *verzekerde* in de onmogelijkheid verkeert om onder zijn normale reisvoorwaarden naar huis terug te keren. Een medisch getuigschrift ter rechtvaardiging is vereist, met vermelding van het noodzakelijk geachte transportmiddel.

23.3. In het kader van de waarborg beschreven in artikel 8 waarborgt de *maatschappij* de kosten voor psychologische hulp tot beloop van maximum 1.000 EUR per persoon wanneer de *verzekerde* in de loop van zijn privé-leven slachtoffer is van fysieke agressie, van een hold-up, een car-jacking, een home-jacking, een aanslag, een vandalenstreek of een kwaadwillige daad. Dat bedrag wordt toegekend bovenop de bedragen die toegekend worden voor kosten van behandeling.

23.4. De *maatschappij* komt in ieder geval slechts tussenbeide voor het verschil tussen de werkelijk betaalde kosten en de prestaties die normaliter ten laste van een Belgisch of buitenlands stelsel van Sociale zekerheid, van een verzekeraar of van het Fonds voor

Arbeidsongevallen zouden vallen.

---

**Artikel 24 - Beperking van de prestaties van de maatschappij**

---

Indien gebrekkigheden, ziekten, oorzaken of omstandigheden onafhankelijk van het ongeval zelf, de gevolgen van het ongeval verergeren, mag de vergoeding niet hoger zijn dan deze die zou verschuldigd geweest zijn indien het ongeval een gezond organisme had geraakt. Deze beperking geldt evenwel niet voor de verzekering van de verplegingskosten.

---

**Artikel 25 - Betaling van vergoedingen en subrogatie**

---

Alle vergoedingen zijn betaalbaar binnen een termijn van 30 dagen na vaststelling van hun bedrag en na wettiging van de *begunstigde*, mits ondertekening ter finale afrekening van het kwijtingsformulier van de *maatschappij*. Door het enkel bestaan van de overeenkomst en ten belope van de door de *maatschappij* uitgekeerde bedragen, treedt de *maatschappij* in de rechten en rechtsvorderingen van de *begunstigden* tegen de aansprakelijke derden.

**HOOFDSTUK 3 - ADMINISTRATIEVE BEPALINGEN**

---

**Artikel 26 - Aanvang en duur van de overeenkomst**

---

Deze overeenkomst komt tot stand bij de ondertekening door de partijen. De waarborgen nemen een aanvang om nul uur op de datum die in de bijzondere voorwaarden vermeld wordt. De duur van de overeenkomst bedraagt één jaar. Deze duur moet, indien nodig worden verlengd met de periode die de datum van het ingaan van het contract scheidt van 1 januari van het jaar dat erop volgt. Ze wordt stilwijzend verlengd voor opeenvolgende periodes van één jaar tenzij zij door één van de partijen tenminste 3 maanden voor het verstrijken van de lopende periode werd opgezegd op een door de Wet voorgeschreven wijze. Deze bepaling is niet van toepassing voor de overeenkomsten met een duur van minder dan één jaar.

---

**Artikel 27 - Betaling van de premie**

---

De premie, met inbegrip van taksen en kosten, is vooraf betaalbaar en eisbaar op de *vervaldag*. Indien de premie niet betaald werd, stelt de *maatschappij* de *verzekeringnemer* in gebreke per aangetekend schrijven. Na een termijn van 15 dagen volgend op de betekening van het aangetekend schrijven dat aan de betalingsplicht herinnert, is de waarborg geschorst, of is het contract beëindigd al naar gelang de bewoordingen van de ingebrekestelling. In geval van *schorsing* wordt de waarborg opnieuw van kracht de dag na betaling van de achterstallige premies met inbegrip van taksen en kosten.

---

**Artikel 28 - Wijziging van de verzekeringsvoorwaarden of van het tarief**

---

Indien de *maatschappij* de voorwaarden van een waarborg en/of het tarief wijzigt past zij dit toe vanaf de eerstvolgende jaarlijkse vervaldag. De *maatschappij* verwittigt de *verzekeringnemer* minstens 4 maand voor de jaarlijkse vervaldag van deze afdeling, tenzij de *verzekeringnemer* bij een latere kennisgeving het recht krijgt, deze afdeling alsnog op te zeggen binnen een termijn van minstens 3 maanden te rekenen vanaf de dag van die kennisgeving.

Indien de *maatschappij* de *verzekeringnemer* minstens 4 maanden voor de jaarlijkse vervaldag verwittigt, kan deze de afdeling opzeggen binnen de 30 dagen na de datum van kennisgeving van de wijziging. In dat geval eindigt deze afdeling vanaf de eerstvolgende jaarlijkse vervaldag. De hierboven vermelde opzegmogelijkheid bestaat niet wanneer de wijziging van de voorwaarden van een waarborg of van een tarief voortvloeit uit een algemene aanpassing die door een bevoegde overheid wordt opgelegd en waarvan de toepassing gelijk is voor alle verzekeringsmaatschappijen.

---

**Artikel 29 - Aard en berekeningswijzen van de premie**

---

29.1. Als de premie forfaitair is wordt ze vastgesteld bij het sluiten van de overeenkomst en is ze op elke vervaldatum vooruit betaalbaar. Ze kan in dezelfde verhouding wijzigen als het wettelijk plafond van de basisbezoldiging. De *verzekeringnemer* verbindt zich ertoe iedere wijziging van de elementen die voor de berekening van de premie dienen aan de *maatschappij* aan te geven. De *verzekeringnemer* verbindt zich ertoe de nieuwe premie, die in functie van de aldus meegedeelde elementen berekend werd, te accepteren.

29.2. Als de premie afrekenbaar is, dan is zij per vervallen termijn betaalbaar op basis van de elementen die in de bijzondere voorwaarden vermeld zijn.

1° De *verzekeringnemer* verbindt zich ertoe een voorschot te storten dat vooruit betaalbaar is in het begin van elke overeengekomen periode. Dit voorschot komt in mindering van de definitieve premie die op het einde van het boekjaar berekend wordt.

Voor het eerste jaar wordt het voorschot bepaald in functie van de raming van de definitieve premie op grond van de elementen die voor de berekening van de premie van het jaar voordien dienen of, als de onderneming nog maar pas werd opgericht, volgens een evaluatie die in gemeenschappelijk overleg werd opgesteld.

De lonen zullen aan de *maatschappij* aangegeven worden door de

*verzekeringnemer* of zijn lasthebber. Deze verplichting wordt vervuld via de elektronische multifunctionele aangifte, of DMFA, die de werkgever of zijn lasthebber driemaandelijks doet via het netwerk van de sociale zekerheid. Het gegeven "Activiteit in verband met het risico" van deze DMFA moet verplicht worden vermeld ingeval de overeenkomst verschillende premievoeten bevat voor "Arbeiders" en/of "Bedienden", volgens de in het DMFA-glossarium bepaalde voorwaarden en frequentie. De *maatschappij* behoudt zich echter het recht voor om jaarlijks of eerder, volgens een in de bijzondere voorwaarden vastgelegde termijn, een loonstaat te sturen aan de *verzekeringnemer* of zijn lasthebber. De *verzekeringnemer* of zijn lasthebber is verplicht om deze loonstaat aan de *maatschappij* terug te sturen binnen de twee maanden na het einde van elke verzekeringsperiode. De *maatschappij* maakt de afrekening op, door in voorkomend geval, het bedrag van de geïnde voorschotten af te trekken.

2° Als de *bezoldiging* niet conventioneel werd vastgesteld, omvat ze het brutoloon zonder enige afhouding, met inbegrip van alle voordelen. Ze mag geenszins lager zijn dan de gewaarborgde gemiddelde maandelijks minimum of dan de *bezoldiging* die bij overeenkomst op het niveau van de onderneming of bij collectieve overeenkomst in de Nationale Arbeidsraad, in Paritair Comité of Subcomité, of in eender welk ander paritair orgaan gesloten collectieve overeenkomst die al dan niet door een koninklijk besluit algemeen bindend is verklaard.

De als vakantiegeld aan zowel bedienden als arbeiders uitgekeerde sommen, hoeven niet vermeld te worden op de bezoldigingsaangifte. De *maatschappij* vervangt ze door het bij de wetgeving inzake jaarlijkse vakantie vastgesteld percentage, in de mate waarin met het vakantiegeld rekening wordt gehouden voor de berekening van de prestaties in geval van schade.

De aanvullende vakantiebijslagen en alle bedragen die een bestanddeel zijn van het loon, maar niet rechtstreeks door de *verzekeringnemer* worden betaald, worden eveneens in rekening gebracht onder de vorm van een percentage.

Voor de *begunstigden* wiens basisloon berekend wordt volgens de bepalingen van artikel 38 van de *Wet*, zelfs niet bezoldigde, wordt de premie berekend op basis van de gemiddelde *bezoldiging* van de meerderjarige werknemers van de beroepscategorie waartoe ze zouden behoren bij hun meerderjarigheid of bij het verstrijken van de leerovereenkomst, tenzij de werkelijke *bezoldiging* hoger is dan de desbetreffende *bezoldiging*.

3° Bij gebreke aan ontvangst van de behoorlijk ingevulde aangifte, binnen de 15 dagen van de herinneringsbrief van de *maatschappij*, wordt ambtshalve een afrekening gemaakt op basis van de premie van het jaar voordien, of als het om een eerste afrekening gaat, van de cijfers die bij de sluiting van de overeenkomst worden meegedeeld, in het ene en het andere geval, verhoogd met 50%.

Die automatische afrekening geschiedt onverminderd het recht van de *maatschappij* om de aangifte te eisen of de betaling te verkrijgen op basis van de werkelijke *bezoldigingen* teneinde de rekening van de *verzekeringnemer* te regulariseren. Wanneer de *verzekeringnemer* deze verplichting niet naleeft, kan de *maatschappij* de overeenkomst opzeggen.

4° De *maatschappij* zal de provisionele premie aanpassen, telkens de laatst gekende definitieve premie 20 % hoger of lager ligt dan deze provisionele premie.

---

#### Artikel 30 - Niet-tewerkstelling van personeel

---

Wanneer de *verzekeringnemer* ertoe komt geen personen meer tewerk te stellen die aan de *Wet* zijn onderworpen, ongeacht of de activiteit wordt stopgezet of niet, meldt hij dat onmiddellijk aan de *maatschappij* en preciseerd de juiste datum waarop de activiteiten van deze personen een einde nemen.

De overeenkomst wordt door de *maatschappij* bij aangetekende brief opgezegd op de datum waarop zij er kennis van heeft, ten vroegste evenwel op de datum waarop de *verzekeringnemer* geen personeel meer tewerkstelt.

Indien de *verzekeringnemer* vóór het verstrijken van de vanaf de datum van de opzegging nog te lopen verzekeringsperiode opnieuw onderworpen personeel aanwerft, moet hij bij de *maatschappij* een nieuwe overeenkomst sluiten voor een periode die minstens gelijk is aan die nog te lopen periode.

De *maatschappij* dekt de onderworpen werknemers niet die opnieuw op activiteit gesteld worden vóór de sluiting van het door de vorige alinea voorziene nieuwe overeenkomst.

---

#### Artikel 31 - Verandering van *verzekeringnemer*

---

31.1. In geval van overlijden van de *verzekeringnemer*, wordt de overeenkomst ten gunste van de nieuwe titularissen van het verzekerde belang verder gezet die de premies moeten blijven betalen.

31.2. In geval van faillissement van de *verzekeringnemer* blijft de overeenkomst bestaan ten voordele van de massa van de schuldeisers, die jegens de *maatschappij* instaan voor de betaling van de premies die nog moeten vervallen na de faillietverklaring.

31.3. In geval van behoud van activiteit maar van verandering van natuurlijke of rechtspersoon onder eender welke juridische vorm ook en om een heel andere reden dan deze die hoger onder 31.1 en 31.2 beoogd worden, verbinden de *verzekeringnemer* of zijn erfgenamen of *rechthebbenden* zich ertoe de overeenkomst door hun opvolgers te laten verder zetten.

Bij niet-naleving van deze verplichting, kan de *maatschappij* van de *verzekeringnemer* of van zijn erfgenamen of *rechthebbenden* los van de vervallen premies een opzeggingsvergoeding eisen die gelijk is aan de laatste jaarlijkse premie. De overeenkomst eindigt dan op de datum van die verandering of die overname. De *maatschappij* mag evenwel de overdracht van de overeenkomst weigeren en het opzeggen. In dat geval moet de *maatschappij* de dekking van de overeenkomst garanderen tot de verstrijking van een termijn van een termijn van 45 dagen die begint te lopen de dag waarop de opzeggingsbrief die door de *maatschappij* aan de *verzekeringnemer* geadresseerd wordt bij de post wordt afgegeven. De *maatschappij* behoudt dan het recht op de vervallen premies en bijdragen die overeenstemmen met de gedekte perioden.

---

#### Artikel 32 - Informatieplicht *verzekeringnemer*

---

De *verzekeringnemer* moet zowel bij het afsluiten van de overeenkomst als tijdens de duur van de overeenkomst het risico volledig en juist aan de *maatschappij* voorstellen. De *verzekeringnemer* moet in de loop van de overeenkomst de gegevens meedelen die de risico's aanzienlijk en duurzaam verzwaren. Het niet naleven van deze verplichtingen kan leiden tot een vermindering van de tussenkomst van de *maatschappij* tegenover de *verzekeringnemer* conform de bepalingen van de *Wet*. Dit kan leiden tot een verhaalsvordering op de *verzekeringnemer*.

---

#### Artikel 33 - Preventiemaatregelen

---

De *verzekeringnemer* zal alle nuttige maatregelen treffen of laten treffen om een schadegeval te voorkomen. Zonder afbreuk te doen aan de schikkingen voorzien in de artikels 4 en 17.9, behoudt de *maatschappij* zich het recht voor de overeenkomst op te zeggen indien de *verzekeringnemer* weigert de maatregelen ter preventie van de schadegevallen te treffen die zij nodig geacht heeft.

---

#### Artikel 34 - Medische verzorging en andere verplichtingen

---

Na het *ongeval* moeten zo vlug mogelijk de meest geschikte zorgen verstrekt worden. De *begunstigde* verbindt zich ertoe de geneesheren die vóór of na het *ongeval* zijn opgetreden van het beroepsgeheim ten opzichte van de *maatschappij* te ontheffen,

de door deze laatste gemandateerde geneesheren toe te laten de gewenste onderzoeken te verrichten en, in voorkomend geval, toestemming verlenen om over te gaan tot een autopsie op kosten van de *maatschappij*.

Van haar kant verbindt de *maatschappij* zich ertoe de informatie en medische certificaten die door de behandelend geneesheer van de *begunstigde* verstrekt worden, met uitsluiting van iedere andere persoon, enkel aan haar raadgevend geneesheer mee te delen.

---

#### Artikel 35 - Verplichtingen van de *verzekeringnemer* en van de *begunstigden* in geval van schade

---

35.1. Elk *ongeval* wordt schriftelijk door de *verzekeringnemer* aan de *maatschappij* bekend gemaakt:

- in het kader van de wettelijke dekking, binnen de door de *Wet* voorgeschreven termijn en vorm;
- in het kader van de waarborgen beschreven in de artikels 6 tot 10, ten laatste binnen de acht dagen van het zich voordoen van het schadegeval (48u. in geval van dodelijk *ongeval*).

De aangifte gebeurt op de documenten die door de *maatschappij* ter beschikking van de *verzekeringnemer* gesteld worden of via elektronische weg. Indien mogelijk, moet een medisch getuigschrift bij de aangifte gevoegd worden, zo niet moet het zo snel mogelijk naar de *maatschappij* gestuurd worden. Dit medisch getuigschrift van eerste vaststelling moet de aard en de plaats van de letsels vermelden en de eventuele voorlopige duur van de tijdelijke ongeschiktheid. De *verzekeringnemer* en de *begunstigden* verstrekken de *maatschappij* zonder verwijl alle nuttige inlichtingen en documenten die zij vraagt. Zo nodig antwoorden zij op de verzoeken die tot hen gericht worden om de omstandigheden van het *ongeval* aan te geven en de omvang van de gevolgen ervan te bepalen.

35.2. De *maatschappij* behoudt zich het recht voor de verzekerde activiteit, de genomen preventiemaatregelen en de verklaringen ingevolge een *schadegeval* te onderzoeken en dit zelfs na het einde van de overeenkomst.

De *verzekeringnemer* zal aan de afgevaardigden van de *maatschappij* toelating verlenen om zijn onderneming te bezoeken, zal hen alle documenten ter beschikking stellen die nuttig zijn voor hun controles en hen toelaten de personeelsleden te ondervragen. De afgevaardigden van de *maatschappij* verbinden zich ertoe de aldus bekomen informatie enkel in het kader van deze overeenkomst te gebruiken.

## Artikel 36 - Opzegging van de overeenkomst

36.1. De *maatschappij* kan deze afdeling opzeggen:

- tegen het einde van elke verzekeringsperiode;
- in geval van verzwijging of onjuiste mededeling in de aangifte bij de sluiting van deze afdeling;
- in geval van verzwarend van het risico in de loop van deze afdeling;
- na het zich voordoen van een *ongeval*. De opzegging geldt pas na het verstrijken van het lopende verzekeringsjaar, zonder dat die termijn korter mag zijn dan drie maanden te rekenen vanaf het ogenblik van de betekening van de opzegging door een ter post aangetekende brief. Van deze opzegging wordt uiterlijk een maand na de eerste betaling van de dagvergoedingen aan het slachtoffer of na de weigering van betaling van de vergoeding kennis gegeven;
- in geval van faillissement, kennelijk onvermogen of overlijden van de *verzekeringnemer*, overeenkomstig artikel 31;
- in geval van niet-naleving door de *verzekeringnemer* van de verplichtingen die te zijnen laste gelegd worden waarvan sprake in de artikels 32 tot 35.

36.2. De *maatschappij* kan deze overeenkomst opzeggen:

- in geval van niet-betaling van de premie, voorschot op premie, bijpremie, taksen en bijdragen;
- in geval van gebrek aan aangifte van de *bezoldigingen* in de volgens artikel 29 vastgestelde termijnen.

36.3. De *verzekeringnemer* kan de afdeling opzeggen:

- tegen het einde van elke verzekeringsperiode;
- na iedere schadegevalaangifte, maar ten laatste een maand na de betekening door de *maatschappij* van de eerste betaling van de dagelijkse vergoedingen of van de weigering tot betaling van de vergoeding;
- in geval van wijziging van de verzekeringsvoorwaarden en/of van het tarief.

36.4. Zonder afbreuk te doen aan andere bepalingen gebeurt de opzegging bij aangetekende brief.

Behalve in de gevallen die beoogd worden in de artikels 26 tot 28 heeft de opzegging pas uitwerking na het verstrijken van een termijn van een maand te rekenen vanaf de dag na de betekening ervan of van de datum van het ontvangstbewijs of, in geval van een aangetekende brief vanaf de dag na die waarop hij bij de post wordt afgegeven.

## WET VAN 10-04-1971 INZAKE ARBEIDSONGEVALLEN (UITTREKSELS)

### Art. 6

- § 1. De nietigheid van de arbeidsovereenkomst kan niet worden ingeroepen ten aanzien van de toepassing van deze wet.
- § 2. Elke overeenkomst strijdig met de bepalingen van deze wet is van rechtswege nietig.
- § 3. De rechter ziet bij uitspraak over de rechten van de getroffene en zijn rechthebbenden ambtshalve na of de bepalingen van deze wet nageleefd worden.

### Art. 10

Wanneer de getroffene ingevolge het arbeidsongeval overlijdt, wordt een vergoeding voor begrafeniskosten toegekend die gelijk is aan dertigmaal het gemiddelde dagloon. In geen geval mag die vergoeding evenwel minder bedragen dan het bedrag van de overeenkomstige vergoeding dat, op de dag van het overlijden, wordt toegekend met toepassing van de wetgeving inzake de verplichte ziekte- en invaliditeitsverzekering.

### Art. 11

Benevens de vergoeding voor begrafeniskosten draagt de verzekeringsonderneming de kosten voor het overbrengen van de overledene getroffene naar de plaats waar de familie haar overledene wenst te laten begraven: de verzekeringsonderneming zorgt tevens voor de overbrenging, met inbegrip van de vervulling van de administratieve formaliteiten.

### Art. 12

Wanneer de getroffene ten gevolge van het arbeidsongeval overlijdt, wordt een lijfrente, gelijk aan 30 pct. van diens basisloon toegekend:

- 1° aan de echtgenoot die op het tijdstip van het ongeval noch uit de echt, noch van tafel en bed is gescheiden, of aan de persoon die op het tijdstip van het ongeval wettelijk samenwoont met de getroffene;
- 2° aan de echtgenoot die op het tijdstip van het overlijden van de getroffene noch uit de echt, noch van tafel en bed gescheiden is, of aan de persoon die op het tijdstip van het overlijden van de getroffene wettelijk met hem samenwoont, op voorwaarde dat:
- a) het huwelijk of de wettelijke samenwoning gesloten na het ongeval minstens één jaar vóór het overlijden van de getroffene plaatsvond of;
  - b) uit het huwelijk of de wettelijke samenwoning een kind is geboren of;
  - c) op het ogenblik van het overlijden een kind ten laste is waarvoor één van de echtgenoten of één

van de wettelijk samenwonenden kinderbijslag ontving.

De overlevende die uit de echt of van tafel en bed gescheiden is en die een wettelijk of conventioneel onderhoudsgeld genoot ten laste van de getroffene, alsmede de langstlevende partner van een ontbonden wettelijke samenwoning die een conventioneel onderhoudsgeld genoot ten laste van de getroffene, heeft eveneens recht op de lijfrente als bedoeld in het eerste lid, zonder dat die rente meer mag bedragen dan het onderhoudsgeld.

### Art. 13

- § 1. De kinderen van de getroffene, die wees zijn van vader of moeder, ontvangen elk een rente die gelijk is aan 15 % van het basisloon zonder dat het totaal 45 % van dit loon mag overschrijden.
- § 2. De kinderen van de echtgenoot of van de wettelijk samenwonende partner van de getroffene, die wees zijn van vader of moeder, ontvangen elk een rente die gelijk is aan 15 % van het basisloon zonder dat het totaal 45 % van dit loon mag overschrijden, indien ze geboren of verwekt zijn op het ogenblik van het overlijden van de getroffene.
- § 3. De bij § 1 en § 2 bedoelde kinderen, die wees zijn van vader en moeder, ontvangen elk een rente die gelijk is aan 20 % van het basisloon zonder dat het totaal 60 % van dit loon mag overschrijden.
- § 4. Kinderen van wie de afstamming slechts ten aanzien van één van hun ouders vaststaat, worden voor de toepassing van dit artikel met wezen gelijkgesteld.
- § 5. [...]
- § 6. De rente die bij toepassing van § 2 en § 3 wordt toegekend aan de kinderen van de echtgenoot of van de wettelijk samenwonende partner van de getroffene, wordt verminderd met het bedrag van de rente die aan voornoemde kinderen wegens een ander dodelijk arbeidsongeval wordt toegekend. Het totaal bedrag van de aldus verminderde rente en van de andere rente mag evenwel niet lager zijn dan het bedrag van de rente toegekend aan de kinderen van de getroffene.

### Art. 14

- § 1. De kinderen die vóór het overlijden door één persoon zijn geadopteerd ontvangen een rente die voor ieder kind gelijk is aan 20 pct. van het basisloon van de overleden adoptant, zonder dat het totaal 60 pct. van dit loon mag overschrijden.
- § 2. De kinderen die door twee personen zijn geadopteerd ontvangen voor ieder kind, een rente gelijk aan:
- a) 15 pct. van het basisloon zo één van

de adoptanten de andere overleeft, zonder dat het totaal 45 pct. van dit loon mag overschrijden;

- b) 20 pct. van het basisloon zo één van de adoptanten vóór-overleden is, zonder dat het totaal 60 pct. van dit loon mag overschrijden.

§ 3. De geadopteerden die overeenkomstig de bepalingen van artikel 365 van het Burgerlijk Wetboek rechten kunnen doen gelden in hun oorspronkelijke familie en in hun adoptieve familie mogen de rechten, waarop zij in elke van deze families aanspraak kunnen maken, niet samenvoegen. Zij mogen echter kiezen tussen de rente, waarop zij recht hebben in hun oorspronkelijke of in hun adoptieve familie. De geadopteerden kunnen steeds op hun keuze terugkomen wanneer zich in hun oorspronkelijke of in hun adoptieve familie een nieuw ongeval met dodelijke afloop voordoet.

§ 4. Ingeval van samenloop van de belangen van de geadopteerde kinderen met die van de andere kinderen mag de rente toegekend aan de geadopteerde kinderen niet hoger zijn dan deze toegekend aan de andere kinderen.

§ 5. De bepalingen van dit artikel vinden eveneens toepassing in de gevallen bedoeld bij artikel 355 van het Burgerlijk Wetboek.

**Art. 15**

§ 1. De vader en de moeder van de getroffen die op het tijdstip van het overlijden noch echtgenoot noch wettelijk samenwonende partner, noch rechthebbende kinderen nalaat, ontvangen ieder een lijfrente gelijk aan 20 % van het basisloon. Laat de getroffen op het tijdstip van het overlijden een echtgenoot of een wettelijk samenwonende partner zonder rechthebbende kinderen na, dan is de rente voor ieder van de in het vorige lid bedoelde rechtverkrigenden gelijk aan 15 % van het basisloon.

De adoptanten hebben dezelfde rechten als de ouders van de getroffen.

§ 2. Bij vóór-overlijden van de vader of de moeder van de getroffen ontvangt ieder van de bloedverwanten in opgaande lijn van de vóór-overledene een rente gelijk aan:

- a) 15 pct. van het basisloon zo er noch echtgenoot noch een wettelijk samenwonende partner, noch rechthebbende kinderen zijn;
- b) 10 pct. van het basisloon zo er een echtgenoot of een wettelijk samenwonende partner zonder rechthebbende kinderen is.

**Art. 16**

De kleinkinderen van de getroffen die geen rechthebbende kinderen nalaat, ontvangen zo hun vader of hun moeder overleden is, een rente voor ieder van hen gelijk aan 15 pct. van het basisloon, zonder dat het totaal 45 pct. van dit loon mag overschrijden.

Zo hun vader en moeder overleden zijn ontvangen zij een rente voor ieder van hen gelijk aan 20 pct. van het basisloon, zonder dat het totaal 60 pct. van dit loon mag overtreffen.

Indien er rechthebbende kinderen zijn, hebben de kleinkinderen, die wees van vader of moeder zijn, bij staken, gelijke rechten als de kinderen; de rente toegekend aan elke staak van kleinkinderen wordt op 15 pct. bepaald en bij hoofden verdeeld.

Zo de kleinkinderen bedoeld in voorgaand lid wees van vader en moeder zijn, wordt de rente per staak gebracht op 20 pct.

De rente toegekend aan de kleinkinderen wordt verminderd met het bedrag van de rente die aan voornoemde kleinkinderen wegens een ander arbeidsongeval werd toegekend.

Met kleinkinderen worden gelijkgesteld, voor zover zij nog niet gerechtigd zijn op rente wegens hetzelfde dodelijk arbeidsongeval, de kinderen waarvoor uit hoofde van de prestaties van de getroffen of van de echtgenoot of van de wettelijk samenwonende partner kinderbijslag werd genoten, zelfs zo hun vader en moeder nog in leven zijn. Laat de getroffen geen rechthebbende kinderen na, dan ontvangt ieder van hen een rente gelijk aan 15 % van het basisloon, zonder dat het totaal 45 % van het basisloon mag overschrijden. Indien de getroffen rechthebbende kinderen of kleinkinderen nalaat, worden de met kleinkinderen gelijkgestelde kinderen geacht een staak te vormen. De rente toegekend aan deze staak wordt bepaald op 15 % en wordt verdeeld per hoofd.

**Art. 17**

De broeders en zusters van de getroffen die geen andere rechthebbenden nalaat ontvangen ieder een rente gelijk aan 15 pct. van het basisloon, zonder dat het totaal 45 pct. van dit loon mag overschrijden.

**Art. 17bis**

Zo de afstamming vastgesteld wordt na het overlijden van de getroffen en indien deze afstamming een invloed heeft op de rechten van andere rechthebbenden, heeft ze pas uitwerking voor de toepassing van deze afdeling vanaf de dag waarop de definitieve beslissing die de afstamming vaststelt, aan de verzekeringsonderneming wordt betekend. Indien de rechten van andere rechthebbenden door een overeenkomst of een gerechtelijke beslissing werden vastgesteld, wordt de wijziging van deze rechten door een nieuwe overeenkomst of door een nieuwe gerechtelijke beslissing vastgesteld.

**Art. 18**

Indien er meer dan drie rechthebbenden, bedoeld in de artikelen 13, 14, 16 of Art. 6

- § 1. De nietigheid van de arbeidsovereenkomst kan niet worden ingeroepen ten aanzien van de toepassing van deze wet.
- § 2. Elke overeenkomst strijdig met de bepalingen van deze wet is van rechtswege nietig.
- § 3. De rechter ziet bij uitspraak over de rechten van de getroffen en zijn rechthebbenden ambtshalve na of de bepalingen van deze wet nageleefd worden.

**Art. 19**

De kinderen, kleinkinderen, broeders en zusters ontvangen een rente zolang zij gerechtigd zijn op kinderbijslag en in ieder geval tot hun 18 jaar.

De rente is verschuldigd tot op het einde van de maand waarin het recht vervalt.

Onverminderd de bepalingen van het eerste en tweede lid, ontvangen de gehandicapte kinderen, kleinkinderen, broers en zusters een rente overeenkomstig de voorwaarden bepaald door de Koning. De Koning bepaalt eveneens de wijze waarop de ontoereikendheid van de vermindering van de lichamelijke of geestelijke geschiktheid van deze rechthebbenden wordt vastgesteld.

**Art. 20**

De bloedverwanten in de opgaande lijn, de kleinkinderen en de broeders en zusters ontvangen de rente alleen wanneer zij rechtstreeks voordeel uit het loon van de getroffen haalden. Worden als zodanig aangezien degenen die onder hetzelfde dak woonden.

Is de getroffen een leerling die geen loon genoot, dan hebben bovenvermelde personen niettemin recht op de rente zo zij onder hetzelfde dak woonden.

**Art. 20bis**

Voor de bloedverwanten in opgaande lijn is de rente verschuldigd tot op het ogenblik waarop de getroffen de leeftijd van 25 jaar zou bereikt hebben, tenzij zij het bewijs leveren dat de getroffen voor hen de belangrijkste kostwinner was.

De getroffen wordt als de belangrijkste kostwinner beschouwd wanneer het gedeelte van zijn inkomen dat effectief diende als bijdrage, zowel in geld als in natura, in het onderhoud van de bloedverwanten in opgaande lijn op het ogenblik van het ongeval meer bedroeg dan het geglobaliseerd inkomen van de bloedverwanten in opgaande lijn, waarin de bijdrage, zowel in geld als in natura, van de getroffen niet is begrepen. Bij de vaststelling van de financiële bijdrage, zowel in geld als in natura, van de getroffen worden de kosten voor zijn eigen onderhoud niet in aanmerking genomen.

### **Art. 21**

De bij de artikelen 12 tot 17 bedoelde renten zijn verschuldigd vanaf de dag van het overlijden van de getroffene.

## **AFDELING II. ARBEIDSONGESCHIKTHEID**

### **Art. 22**

Wanneer het ongeval een tijdelijke en algehele arbeidsongeschiktheid veroorzaakt, heeft de getroffene, vanaf de dag die volgt op het begin van die arbeidsongeschiktheid, recht op een dagelijkse vergoeding gelijk aan 90 pct. van het gemiddeld dagbedrag. Voor de dag waarop het ongeval zich voordoet of de arbeidsongeschiktheid aanvangt, is de vergoeding gelijk aan het normaal dagloon, verminderd met het loon dat de getroffene eventueel heeft verdiend.

### **Art. 23**

Ingeval de tijdelijke arbeidsongeschiktheid gedeeltelijk is of wordt, kan de verzekeringsonderneming aan de werkgever vragen de mogelijkheid van een wedertewerkstelling te onderzoeken, hetzij in het beroep dat de getroffene voor het ongeval uitoefende, hetzij in een passend beroep dat voorlopig aan de getroffene kan worden opgedragen. De wedertewerkstelling kan slechts gebeuren na een gunstig advies van de arbeidsgeneesheer wanneer dit advies voorgeschreven wordt in het algemeen reglement voor de arbeidsbescherming of wanneer de getroffene zichzelf niet geschikt acht om het werk te hervatten.

Indien de getroffene de wedertewerkstelling aanvaardt, heeft hij recht op een vergoeding die gelijk is aan het verschil tussen het loon verdiend vóór het ongeval en het loon dat hij ingevolge zijn wedertewerkstelling ontvangt. De getroffene geniet, tot de dag van zijn volledige wedertewerkstelling of van de consolidatie, de vergoeding voor tijdelijke, algehele arbeidsongeschiktheid:

- 1° wanneer hij niet opnieuw te werk wordt gesteld maar zich onderwerpt aan een behandeling, die hem met het oog op zijn wederaanpassing wordt voorgesteld;
- 2° wanneer hij niet opnieuw aan het werk wordt gesteld en hem geen behandeling met het oog op zijn wederaanpassing wordt voorgesteld;
- 3° wanneer hij de hem aangeboden wedertewerkstelling of de voorgestelde behandeling om een geldige reden weigert of stopzet.

Ingeval de getroffene zonder geldige reden de hem aangeboden wedertewerkstelling weigert of voortijdig verlaat, heeft hij recht op een vergoeding die overeenstemt met zijn graad van arbeidsongeschiktheid, berekend naar zijn arbeidsmogelijkheden in zijn oorspronkelijk of voorlopig aangeboden beroep.

Ingeval de getroffene zonder geldige redenen de behandeling die hem met het oog op zijn

wederaanpassing wordt voorgesteld weigert of voortijdig verlaat, dan heeft hij recht op een vergoeding die overeenstemt met zijn graad van arbeidsongeschiktheid, berekend naar zijn arbeidsmogelijkheden in zijn oorspronkelijk beroep of in een voorlopig beroep dat hem, op de wijze bepaald in het eerste lid, schriftelijk toegezegd wordt voor het geval hij de behandeling zou volgen.

GEDURENDE DE TIJD NODIG OM DE PROCEDURE VAN WEDERTEWERKSTELLING, BESCHREVEN IN DIT ARTIKEL, TE VOLGEN HEEFT DE GETROFFENE RECHT OP VERGOEDING VOOR TIJDELIJKE ALGHELE ARBEIDSONGESCHIKTHEID.

### **Art. 23bis**

Onverminderd de bepalingen van artikel 39 worden na een termijn van drie maanden, te rekenen van de dag van het ongeval, de vergoedingen bedoeld bij de artikelen 22 en 23, aangepast aan het indexcijfer der consumptieprijzen, overeenkomstig de bepalingen van de wet van 2 augustus 1971 houdende inrichting van een stelsel waarbij de wedden, lonen, pensioenen, toelagen en tegemoetkomingen ten laste van de Openbare Schatkist, sommige sociale uitkeringen, de bezoldigingsgrenzen waarmede rekening dient gehouden bij de berekening van sommige bijdragen van de sociale zekerheid der arbeiders, alsmede de verplichtingen op sociaal gebied opgelegd aan de zelfstandigen, aan het indexcijfer van de consumptieprijzen worden gekoppeld. Voor de toepassing van het voorgaande lid, wordt de dagelijkse vergoeding gekoppeld aan de spilindex die op de datum van het ongeval van kracht is bij toepassing van artikel 4, § 1, van de voornoemde wet van 2 augustus 1971.

### **Art. 24**

Indien de verzekeringsonderneming de getroffene genezen verklaart zonder blijvende arbeidsongeschiktheid bij een tijdelijke arbeidsongeschiktheid van meer dan zeven dagen, geeft de verzekeringsonderneming van deze beslissing aan de getroffene kennis volgens de nadere regels bepaald door de Koning. Indien de tijdelijke arbeidsongeschiktheid meer dan dertig dagen bedraagt, wordt de beslissing van de verzekeringsonderneming tot genezenverklaring zonder blijvende arbeidsongeschiktheid van de getroffene gestaafd door een medisch getuigschrift opgesteld door een geneesheer geraadpleegd door de getroffene of door de raadsgeneesheer van de verzekeringsonderneming volgens het model bepaald door de Koning. Indien de getroffene zonder kennisgeving van een geldige reden en na een aangetekende ingebrekestelling door de verzekeringsonderneming afwezig blijft op het onderzoek bij de raadsgeneesheer van de verzekeringsonderneming, kan de verzekeringsonderneming de getroffene in kennis stellen van zijn beslissing tot genezenverklaring.

Indien de arbeidsongeschiktheid blijvend is of wordt, vervangt een jaarlijkse vergoeding van 100 pct., berekend op het basisloon en de graad van de ongeschiktheid, de dagelijkse vergoeding vanaf de dag waarop de ongeschiktheid een bestendig karakter vertoont; dit vertrekpunt wordt vastgesteld bij een overeenkomst tussen partijen of bij een in kracht van gewijsde gegane beslissing. In afwijking op de bepalingen van het vorige lid wordt deze jaarlijkse vergoeding verminderd met 50 %, indien de graad van ongeschiktheid minder dan 5 % bedraagt en met 25 % verminderd indien de graad van ongeschiktheid 5 % of meer, maar minder dan 10 % bedraagt.

Indien de toestand van de getroffene volstrekt de geregelde hulp van een ander persoon vergt, kan hij aanspraak maken op een bijkomende jaarlijkse vergoeding, die vastgesteld wordt in functie van de noodzakelijkheid van deze hulp op basis van het gewaarborgd gemiddeld maandelijks minimumloon zoals het op het ogenblik dat de ongeschiktheid een bestendig karakter vertoont, is vastgesteld bij een collectieve arbeidsovereenkomst die afgesloten is in de Nationale Arbeidsraad voor een voltijdse werknemer die minstens eenentwintig en een half jaar oud is en die ten minste zes maanden anciënniteit heeft in de onderneming die hem tewerkstelt. Het jaarlijks bedrag van deze bijkomende vergoeding mag het bedrag van het gewaarborgd gemiddeld maandelijks minimumloon, vermenigvuldigd met 12, niet overschrijden.

Als het gebruik van een prothese of een orthopedisch toestel dat ten laste genomen wordt door de verzekeringsonderneming en waarin niet voorzien werd op het ogenblik van de regeling van het arbeidsongeval, een weerslag heeft op de graad van behoefte aan de geregelde hulp van een ander persoon, kan deze graad herzien worden door een overeenkomst tussen partijen of door een in kracht van gewijsde gegane beslissing, zelfs na het verstrijken van de termijn bedoeld in artikel 72.

Bij opnemng van de getroffene, ten laste van de verzekeringsonderneming, in een ziekenhuis zoals omschreven in artikel 2 van de bij koninklijk besluit van 7 augustus 1987 gecoördineerde wetgeving op de ziekenhuizen is de vergoeding voor de hulp van derden, bedoeld in vorig lid, niet meer verschuldigd vanaf de 91e dag ononderbroken opnemng.

Bij het verstrijken van de herzieningstermijn, bedoeld bij artikel 72 wordt de jaarlijkse vergoeding door een lijfrente vervangen.

### **Art. 24bis**

Voor de ongevallen overkomen vóór 1 januari 1988 kan de vergoeding voor de hulp van derde door de verzekeringsonderneming op grond van artikel 24, zevende lid, slechts ingehouden worden tot het einde van de in artikel 72 bepaalde termijn.

Bij opnemng van de getroffene ten laste

van het Fonds in een ziekenhuis, na het einde van de in artikel 72 bedoelde termijn, zijn de indexatie of de vergoeding niet meer verschuldigd vanaf de 91e dag ononderbroken opname en dit tot beloop van de vergoeding voor de hulp van derden bedoeld in artikel 24, vierde lid, verhoogd met de indexatie of de vergoeding voor deze verstrekking.

Voor arbeidsongevallen die vóór 1 januari 1988 zijn overkomen, in geval van tenlasteneming door het Fonds, na het verstrijken van de in artikel 72 bedoelde termijn, van een prothese of een orthopedisch toestel waarin niet voorzien is op het ogenblik van de regeling van het arbeidsongeval en waarvan het gebruik een weerslag heeft op de graad van behoefte aan de geregelde hulp van een derde persoon, wordt het recht van de getroffen op de indexaanpassingen en bijslagen ten laste van het Fonds overeenkomstig de door de Koning bepaalde voorwaarden berekend in functie van deze weerslag.

**Art. 24ter**

Voor de toepassing van artikel 24, zesde lid, en 24bis, tweede lid, van deze wet wordt iedere nieuwe opname binnen 90 dagen volgend op het einde van de voorgaande opname, beschouwd als een voortzetting van deze laatste.

**Art. 25**

Indien de blijvende arbeidsongeschiktheid veroorzaakt door het arbeidsongeval zodanig verergert dat de getroffen het beroep, waarin hij gereclasserd werd, tijdelijk niet meer kan uitoefenen, heeft hij gedurende deze periode recht op de vergoedingen zoals bepaald in de artikelen 22, 23 en 23bis. Met deze toestand worden gelijkgesteld alle periodes nodig om de medische en professionele revalidatiemaatregelen, met inbegrip van alle problemen gesteld door de prothesen, te herzien of te hernemen, wanneer dit de uitoefening van het beroep, waarin de getroffen gereclasserd was, tijdelijk, geheel of gedeeltelijk onmogelijk maakt.

Ingeval deze tijdelijke verergeringstoestanden zich voordoen na de termijn bepaald bij artikel 72, zijn deze vergoedingen slechts verschuldigd bij een blijvende arbeidsongeschiktheid van ten minste 10 pct.

**Art. 25bis**

Voor de ongevallen overkomen vóór 1 januari 1988 worden, in geval de in artikel 25, derde lid, bedoelde tijdelijke verergeringstoestanden zich voordoen na de termijn bepaald bij artikel 72 bij een blijvende arbeidsongeschiktheid van ten minste 10 pct. de vergoedingen vastgesteld en uitgekeerd door het Fonds voor arbeidsongevallen.

**Art. 25ter**

Indien de werkgever overeenkomstig de artikelen 52, 70 of 71 van de wet van 3 juli 1978 betreffende de arbeidsovereenkomsten

gewaarborgd loon verschuldigd is aan de getroffen voor een arbeidsongeval overkomen in dienst van een andere werkgever wordt hij in de rechten gesteld van de getroffen volgens de door de Koning bepaalde modaliteiten.

In dit geval bepaalt de Koning aan wie de vergoedingen voor tijdelijke arbeidsongeschiktheid die betrekking hebben op de periode die door het gewaarborgd loon wordt gedekt, worden uitbetaald.

**Art. 26**

Indien de getroffen prothesen of orthopedische toestellen nodig heeft, maakt de genezenverklaring zonder blijvende arbeidsongeschiktheid het voorwerp uit van een overeenkomst tussen partijen of van een in kracht van gewijsde gegane beslissing. De getroffen heeft recht op de herstellings- en vervangingskosten van de prothesen en orthopedische toestellen, waaraan het ongeval schade heeft veroorzaakt. Deze bepaling geldt eveneens indien het ongeval geen letsel heeft veroorzaakt.

Zo de getroffen ten gevolge van de in het eerste lid bedoelde schade een tijdelijke arbeidsongeschiktheid oploopt, heeft hij tijdens de periode die voor het herstellen of het vervangen van de prothesen en orthopedische toestellen nodig is, recht op de vergoedingen bepaald in de artikelen 22, 23 of 23bis.

**Art. 27**

Voor de dagen waarop de getroffen op verzoek van de verzekeringsonderneming of van een arbeidsgerechtigd arbeid onderbreekt met het oog op een onderzoek voortvloeiend uit het ongeval, is door de verzekeringsonderneming aan de getroffen een vergoeding verschuldigd gelijk aan het normale dagloon, verminderd met het loon dat de getroffen eventueel heeft verdiend. Voor de toepassing van de sociale wetgeving worden de dagen van arbeidsonderbreking gelijkgesteld met dagen van werkelijke arbeid.

Het eerste lid is eveneens van toepassing voor het Fonds voor arbeidsongevallen.

**AFDELING IIBIS. BIJSLAGEN**

**Art. 27bis**

De renten bedoeld bij de artikelen 12 tot en met 17 en de jaarlijkse vergoedingen en renten voor een arbeidsongeschiktheid van ten minste 10 pct. worden aangepast aan het indexcijfer der consumptieprijzen, overeenkomstig de bepalingen van de wet van 2 augustus 1971 houdende inrichting van een stelsel waarbij de wedden, lonen, pensioenen, toelagen en tegemoetkomingen ten laste van de Openbare Schatkist, sommige sociale uitkeringen, de bezoldigingsgrenzen waarmede rekening dient gehouden bij de berekening van sommige bijdragen van de sociale zekerheid

der arbeiders, alsmede de verplichtingen op sociaal gebied opgelegd aan de zelfstandigen, aan het indexcijfer van de consumptieprijzen worden gekoppeld.

Deze jaarlijkse vergoedingen of de werkelijk uitbetaalde renten worden gekoppeld aan de spilindex die op de datum van het ongeval van kracht is bij toepassing van artikel 4, § 1, van de voormelde wet van 2 augustus 1971.

Het eerste en tweede lid vinden geen toepassing op de jaarlijkse vergoedingen en renten die overeenstemmen met een graad van blijvende arbeidsongeschiktheid van 10 pct. tot minder dan 16 pct., en waarvan de waarde in kapitaal wordt uitbetaald aan het Fonds voor Arbeidsongevallen in toepassing van artikel 45quater, derde en vierde lid. In afwijking van het voorgaande lid worden voor de in artikel 45quater, derde en vierde lid, bedoelde ongevallen, die zijn overkomen vóór 1 januari 1997, de jaarlijkse vergoedingen overeenstemmend met een graad van arbeidsongeschiktheid van 10 pct. tot minder dan 16 pct. aangepast aan het indexcijfer van de consumptieprijzen tot op de datum van 1 januari 1997.

In afwijking van het eerste en het tweede lid volgen de jaarlijkse vergoeding en de in artikel 24, vierde lid, bedoelde rente, de indexaanpassingen en de aanpassingen van het gewaarborgd gemiddeld maandelijks minimumloon, zoals die voortvloeien uit de in voormeld artikel bedoelde collectieve arbeidsovereenkomst.

Aan sommige categorieën van getroffen en of hun rechthebbenden worden daarenboven bijslagen verleend waarvan het bedrag en de toekenningsvoorwaarden bepaald worden door de Koning.

**Art. 27ter**

Voor de ongevallen overkomen vóór 1 januari 1988 zijn de indexatie, de aanpassingen en de bijslagen bedoeld in artikel 27bis en voor de ongevallen bedoeld bij artikel 45quater zijn de door de Koning bepaalde bijslagen ten laste van het Fonds voor arbeidsongevallen.

**Art. 27quater**

De door een ongeval getroffen en de rechthebbenden bedoeld in de artikelen 12 tot en met 17, kunnen ten laste van het Fonds voor arbeidsongevallen aanspraak maken op een bijzondere bijslag, zo het bewijs geleverd wordt dat het ongeval op het ogenblik van het schadelijk feit, geen aanleiding gaf tot schadeloosstelling als arbeidsongeval of als ongeval op de weg naar en van het werk, terwijl de toepassing van de wet op het ogenblik van de aanvraag geleid zou hebben tot toekenning van een rente. De Koning bepaalt het bedrag en de toekenningsmodaliteiten van de bijzondere bijslag, alsmede de voorwaarden inzake de tegemoetkoming van het Fonds aan de gerechtigden op de bijzondere bijslag inzake de tenlasteneming van de periodes van tijdelijke arbeidsongeschiktheid, van de medische, heelkundige, farmaceutische en



verplegingszorgen, alsook van de prothesen en orthopedische toestellen die ingevolge het ongeval nodig zijn.

### AFDELING III. GENEESKUNDIGE VERZORGING

#### Art. 28

De getroffene heeft recht op de geneeskundige, heelkundige, farmaceutische en verplegingszorgen en, onder de voorwaarden bepaald door de Koning, op de prothesen en orthopedische toestellen die ingevolge het ongeval nodig zijn.

#### Art. 28bis

Voor de ongevallen overkomen vóór 1 januari 1988, vallen de kosten van de in artikel 28 bedoelde zorgen slechts tot het einde van de bij artikel 72 bepaalde termijn ten laste van de verzekeringsonderneming. Na deze termijn vallen ze ten laste van het Fonds voor arbeidsongevallen.

Voor de ongevallen overkomen vóór 1 januari 1988 vallen de kosten voor prothesen en orthopedische toestellen slechts ten laste van de verzekeringsonderneming tot de datum van de homologatie of van de bekrachtiging van de overeenkomst of van de bij artikel 24 bedoelde beslissing. Een bijkomende vergoeding, die overeenstemt met de waarschijnlijke kosten voor vernieuwing en herstelling van de toestellen, wordt vastgesteld bij de overeenkomst of de beslissing en berekend op de door de Koning bepaalde wijze. Deze vergoeding wordt door de verzekeringsonderneming, binnen de maand na de homologatie of de bekrachtiging van de overeenkomst of de bij artikel 24 bedoelde beslissing bij het Fonds voor arbeidsongevallen gestort.

#### Art. 29

De getroffene kan de zorgverlener vrij kiezen, behoudens wanneer de volgende voorwaarden vervuld zijn:

- 1° de werkgever heeft op eigen kosten een door de Koning erkende medische dienst ingesteld of heeft zich aangesloten bij een erkende medische dienst. De Koning bepaalt de voorwaarden voor de oprichting, de werking en de aansluiting;
- 2° de werkgever heeft voor elk type van in de dienst verstrekte zorg ten minste drie zorgverleners aangewezen tot wie de getroffene zich met uitzondering van het verlenen van de eerste zorgen kan wenden;
- 3° de oprichting van of de aansluiting bij de dienst, de namen van de zorgverleners en de geografische afbakening tot waar de verplichting geldt om zich tot de medische dienst te wenden, zijn vermeld in het arbeidsreglement of, wat de zeelieden betreft, op de monsterral;
- 4° de werknemers worden geraadpleegd

onder de voorwaarden bepaald door de Koning;

5° de getroffene is verbonden door een arbeidsovereenkomst met de werkgever in wiens dienst het ongeval gebeurde.

Wanneer de getroffene zich wendt tot een andere zorgverlener dan deze van de medische dienst ingesteld krachtens het eerste lid, vallen de kosten ten laste van de verzekeringsonderneming volgens de voorwaarden en volgens het tarief vastgesteld door de Koning.

#### Art. 31

Wanneer de getroffene vrije keus van zorgverlener heeft, worden de kosten van geneeskundige verzorging terugbetaald volgens de voorwaarden en volgens een tarief vastgesteld door de Koning.

#### Art. 32

Tijdens de behandeling mag de verzekeringsonderneming, ingeval de getroffene vrije keuze heeft, een geneesheer aanwijzen belast met het toezicht op de behandeling.

Tijdens de behandeling mogen de getroffene of zijn rechthebbenden, ingeval de getroffene geen vrije keuze heeft, een geneesheer aanwijzen belast met het toezicht op de behandeling.

De geneesheer, belast met het toezicht op de behandeling, mag de getroffene vrij bezoeken, mits hij de behandelende geneesheer vooraf verwittigt.

De Koning bepaalt de honoraria, die verschuldigd zijn aan de geneesheer aangewezen door de getroffene. Zij zijn voor 90 pct. ten laste van de verzekeringsonderneming.

#### Art. 33

Volgens de door de Koning te bepalen voorwaarden hebben de getroffene, de echtgenoot, de wettelijk samenwonende partner, de kinderen en de ouders recht op vergoeding van de kosten voor verplaatsing en overnachting die voortvloeien uit het ongeval.

#### Art. 45

De getroffene, de echtgenoot en de wettelijk samenwonende partner kunnen vragen dat ten hoogste één derde van de waarde van de hun toekomstige rente als kapitaal wordt uitbetaald.

Dit verzoek kan op elk ogenblik, zelfs na de vestiging van het kapitaal, worden gedaan. De rechter beslist zo voordelig mogelijk voor de verzoeker.

[...]

Het kapitaal wordt berekend overeenkomstig het tarief vastgesteld door de Koning en in functie van de leeftijd van de getroffene of de rechthebbende op de eerste dag van het kwartaal dat volgt op de beslissing van de rechter. Vanaf deze datum is van rechtswege intrest verschuldigd op dit kapitaal.

#### Art. 49

De werkgever is verplicht een arbeidsongevallenverzekering aan te gaan bij een verzekeringsonderneming, die:

- 1° toegelaten is tot de arbeidsongevallenverzekering of de arbeidsongevallenverzekering mag beoefenen in België door middel van een bijkantoor of in vrije dienstverrichting overeenkomstig de wet van 9 juli 1975 betreffende de controle op de verzekeringsondernemingen;
- 2° voldoet aan alle regels en voorwaarden gesteld door deze wet.

De duur van de verzekeringsovereenkomst mag niet langer zijn dan één jaar; deze duur moet, indien nodig, worden verlengd met de periode die de datum van het ingaan van de overeenkomst scheidt van 1 januari van het jaar dat erop volgt.

Behalve wanneer één der partijen zich er tegen verzet door een aangetekende brief die ten minste drie maanden vóór de vervaldag van de overeenkomst ter post is afgegeven, wordt deze stilzwijgend verlengd voor opeenvolgende periodes van een jaar. Deze bepaling is niet van toepassing op de verzekeringsovereenkomsten waarvan de duur korter is dan één jaar.

In afwijking van de bepalingen van het tweede en derde lid, mag de duur drie jaar bedragen voor de verzekeringsovereenkomsten gesloten met ondernemingen die op het ogenblik van het afsluiten of de verlenging van de overeenkomst tien of meer personen tewerkstellen of die een loonvolume laten verzekeren van meer dan tienmaal het maximum basisjaarloon bedoeld bij artikel 39 van deze wet.

De Koning bepaalt de voorwaarden, de wijze en de termijnen waarop aan de verzekeringsovereenkomst een einde wordt gemaakt.

In de gevallen waarin de verzekeringsonderneming zich het recht voorbehoudt de overeenkomst na het zich voordoen van een schadegeval op te zeggen, beschikt de verzekeringnemer over hetzelfde recht. Deze bepaling is niet van toepassing op de verzekeringsovereenkomsten met een duur van drie jaar gesloten met ondernemingen waarvan het jaargemiddelde van het personeelsbestand meer dan honderd bedraagt of die een loonvolume laten verzekeren van meer dan honderd maal het maximum basisjaarloon bedoeld bij artikel 39.

De verzekeringsonderneming dekt alle bij de artikelen 7 en 8 vastgestelde risico's voor alle werknemers in dienst van een werkgever en voor alle werkzaamheden waarvoor zij door die werkgever zijn tewerkgesteld.

De werkgever behoudt echter de mogelijkheid om het personeel van verschillende exploitatiezetels en om al het huispersoneel in zijn dienst te verzekeren bij afzonderlijke verzekeringsovereenkomsten. De werkgever die tevens arbeidsongevallen

verzekert, dient de verplichte ongevallenverzekering voor zijn werknemers af te sluiten bij een verzekeringsonderneming met wie hij juridisch of commercieel geen enkele binding heeft.

#### **Art. 50**

De werkgever die geen verzekering heeft afgesloten is ambtshalve aangesloten bij het Fonds voor arbeidsongevallen, volgens de nadere regels bepaald door de Koning na advies van het beheerscomité van dit fonds.

#### **Art. 69**

De rechtsvordering tot betaling van de vergoedingen verjaart na drie jaar. De rechtsvordering tot terugvordering van onverschuldigde vergoedingen verjaart na drie jaar.

De rechtsvordering tot terugvordering van onverschuldigde vergoedingen die door bedrieglijke handelingen of door valse of opzettelijke onvolledige verklaringen werden bekomen, verjaart na vijf jaar.

De rechtsvordering tot betaling van de bij de artikelen 27bis, laatste lid, 27ter en 27quater bedoelde bijslagen verjaart na drie jaar vanaf de eerste dag volgend op de betalingsperiode waarop deze bijslagen betrekking hebben, voor zover de hoofdvordering tot betaling van de op deze periode betrekking hebbende vergoedingen niet is verjaard. Voor de bijslagen die toegekend worden op vergoedingen voor periodes die gelegen zijn voor de regeling van het arbeidsongeval bij een bekrachtigde overeenkomst of bij een in kracht van gewijsde getreden gerechtelijke beslissing, of voor de in artikel 72 bedoelde herziening, vangt de verjaring aan op de datum van deze regeling of herziening. De schuldvorderingen van het Fonds voor arbeidsongevallen ten laste van de schuldenaars bedoeld in artikel 59, 4°, verjaren na vijf jaar.

#### **Art. 72**

De eis tot herziening van de vergoedingen, gegrond op een wijziging van het verlies van arbeidsgeschiktheid van de getroffene of van de noodzakelijkheid van de geregelde hulp van een ander persoon of op het overlijden van de getroffene aan de gevolgen van het ongeval, kan ingesteld worden binnen drie jaar die volgen op de datum van homologatie of de bekrachtiging van de overeenkomst tussen de partijen of van de in artikel 24 bedoelde beslissing of kennisgeving of de datum van het ongeval indien de tijdelijke arbeidsongeschiktheid geen zeven dagen overschrijdt en indien de verzekeringsonderneming de getroffene genezen verklaart zonder blijvende arbeidsongeschiktheid.

De getroffene of zijn rechthebbenden kunnen, binnen de drie jaar die volgen op de dag van de in artikel 24 bedoelde kennisgeving, een rechtsvordering instellen tegen de beslissing tot genezenverklaring zonder blijvende arbeidsongeschiktheid. In dat geval kan de in het eerste lid bedoelde eis

ingesteld worden binnen drie jaar die volgen op de datum van de in artikel 24 bedoelde beslissing.

De eis tot herziening mag bij tegenvordering tot bij het sluiten van de debatten worden ingesteld, bij wijze van conclusies, die ter griffie worden neergelegd en aan de andere partijen worden medegedeeld.

De maximumbedragen van 45 pct. en 60 pct. blijven toepasselijk op al de rechthebbenden samen zolang hun aantal niet beneden de drie daalt. Blijven er niet meer dan twee rechthebbenden over, dan heeft ieder recht op een rente van 15 pct. of 20 pct.

Voor de toepassing van dit artikel wordt elke staak als een eenheid beschouwd in het geval bedoeld in artikel 16, derde, vierde en zesde lid.

## VERKLARENDE WOORDENLIJST

### **Barema**

1. Barema F, tarief I, bijlage bij het KB van 21.12.1971 voor de omzetting van lijfrenten in een kapitaal bij Blijvende Invaliditeit of bij Overlijden
2. Barema F, tarief II, bijlage bij het KB van 21.12.1971, voor de omzetting van een tijdelijke rente in een kapitaal bij Overlijden.

### **Begunstigde**

- de *verzekerde*;
- de *rechthebbenden*;
- de persoon als dusdanig vermeld in de bijzondere voorwaarden;
- de persoon die een verzekerd belang aantoonst op de dag van de schade.

### **Beroepsongeval**

Het *ongeval* dat gebeurt tijdens en door het feit van de uitoefening van een activiteit met betrekking tot de onderneming of het beroep van de *verzekeringnemer*, met inbegrip van het ongeval overkomen op de arbeidsweg.

### **Bezoldiging**

De bezoldiging zoals ze in de *Wet* wordt omschreven of de conventionele bezoldiging vermeld in de bijzondere voorwaarden.

### **Maatschappij**

P&V Verzekeringen CVBA, Koningsstraat 151, 1210 Brussel, verzekeringsonderneming toegelaten onder codenummer 0058 voor het uitoefenen van de tak "Arbeidsongevallen".

### **Onbezoldigd liefhebber**

Diegene die, voor zijn sportactiviteit geen geldelijke vergoeding of voordelen in natura ontvangt. Indien hij dit toch ontvangt,

mag deze niet groter zijn dan het totaal van de kosten die de sportbeoefenaar aangaat om zijn activiteit uit te oefenen met een maximum van 500 EUR per jaar.

### **Ongeval**

- in het kader van de wettelijke dekking en de dekkingen Excedent Wet en Gewaarborgd Loon: het arbeidsongeval of het ongeval op de weg naar en van het werk in de zin van de *Wet*;
- in het kader van de andere dekkingen, de plotse gebeurtenis waarvan de oorzaak of één van de oorzaken buiten het organisme van het slachtoffer ligt en een letsel veroorzaakt.

### **Ongeval van het privé-leven**

Het ongeval dat buiten de uitoefening van elke winstgevendende activiteit valt of geen recht geeft op tussenkomst van de *Wet*.

### **Rechthebbenden**

De personen die, volgens de artikelen 12 tot 17 van de *Wet*, begunstigde kunnen zijn van de vergoedingen in geval van overlijden van de *verzekerde*.

### **Verzekerde**

De persoon die het slachtoffer is van een *ongeval*.

### **Verzekeringnemer**

De natuurlijke- of rechtspersoon die de overeenkomst afsluit.

### **Wet**

De wet van 10 april 1971 op de arbeidsongevallen, alsook alle uitbreidingen, wijzigingen en uitvoeringsbesluiten ervan.

## WETTELIJKE VERMELDINGEN

Mededeling overeenkomstig de Wet van 8 december 1992 ter bescherming van de persoonlijke levenssfeer ten opzichte van de verwerking van persoonsgegevens.

De gegevens die op u betrekking hebben, worden opgenomen in bestanden die gehouden worden om de verzekeringsovereenkomsten te kunnen opstellen, te beheren en uit te voeren. De verantwoordelijke voor de verwerking is P&V Verzekeringen CVBA, Koningsstraat 151, 1210 Brussel. U kunt van deze gegevens kennis nemen en ze indien nodig doen verbeteren.

Indien u niet gecontacteerd wenst te worden in het kader van direct marketing, zullen uw gegevens op uw verzoek kosteloos uit de betrokken lijsten worden geschrapt.

Alle oprichting of poging tot oprichting van de maatschappij brengt niet alleen de opzegging van de verzekeringsovereenkomst mee, maar wordt ook strafrechtelijk vervolgd op grond van artikel 496 van het Strafwetboek. De betrokkene zal bovendien opgenomen worden in het bestand van het Economisch Samenwerkingsverband

Datassur, dat de speciaal op te volgen verzekeringsrisico's ter herinnering brengt aan de aangesloten leden verzekeraars.

De verzekerde stemt er bij deze mee in dat de verzekeringsonderneming P&V Verzekeringen CVBA het ESV Datassur persoonsgegevens meedeelt die relevant zijn in het exclusieve kader van de beoordeling van de risico's en van het beheer van de contracten en desbetreffende schadegevallen. Iedere persoon die zijn identiteit aantoont, heeft het recht zich tot Datassur te richten om de gegevens die op hem betrekking hebben, in te zien en, in voorkomend geval, te laten rechtzetten. Om dat recht uit te oefenen moet de persoon in kwestie een gedateerd en ondertekend verzoek, samen met een kopie van zijn identiteitskaart, sturen naar het volgende adres: Datassur, dienst Bestanden, de Meeûsplantsoen 29, 1000 Brussel.

Indien de verzekeringnemer klachten heeft in verband met dit contract, kan hij zich wenden tot de dienst Klachtenmanagement van VIVIUM, Koningsstraat 151 te 1210 Brussel, E-mail: [klacht@vivium.be](mailto:klacht@vivium.be), hetzij de VZW Ombudsdienst Verzekeringen, De Meeûsquare, 35 te 1000 Brussel. Dergelijke klacht sluit de mogelijkheid om een gerechtelijke procedure te starten niet uit.

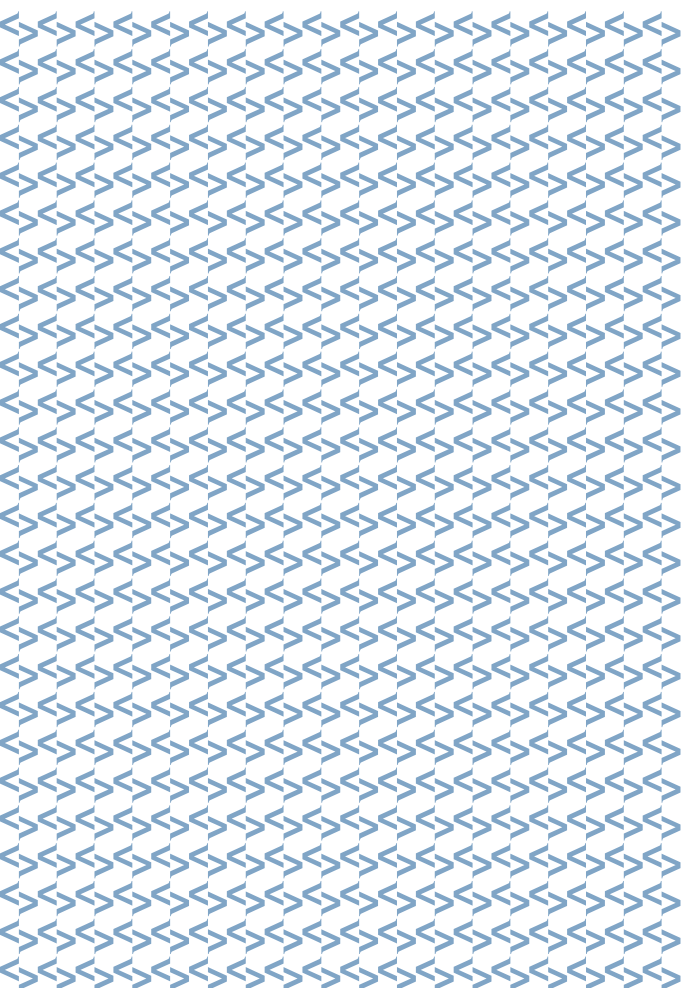

VIVIUM  
is een merk van  
P&V Verzekeringen cvba

Koningsstraat 151 - 1210 Brussel  
TEL. +32(0)2 406 35 11 - FAX +32(0)2 406 35 66  
[www.vivium.be](http://www.vivium.be)

BTW BE 0402 236 531 - RPR Brussel  
Onderneming toegelaten onder code 0058